

**ЦЕНТРАЛЬНЫЙ БАНК РОССИЙСКОЙ ФЕДЕРАЦИИ**



**БЮЛЛЕТЕНЬ  
БАНКОВСКОЙ СТАТИСТИКИ**

**№ 12 (79)**

**МОСКВА 1999**



Издание зарегистрировано Комитетом Российской Федерации по печати  
Регистрационный номер 012267  
Издается с июня 1993 г.

© Центральный банк Российской Федерации

Издатель и распространитель: ИТАР-ТАСС  
Бюллетень подготовлен при участии ЗАО АЭИ "Прайм-ТАСС"  
По вопросам подписки обращаться по адресу: 103009, Москва, Тверской б-р, 2.  
Телефон: 974-7664. Факс: 292-3690.  
Отпечатано в ОАО "Типография "Новости".

В целях улучшения существующей практики распространения данных в соответствии со Специальным стандартом распространения данных МВФ, информируем читателей о примерных сроках публикации отдельных показателей банковской статистики в январе — апреле 2000 года:

	Даты публикации данных в 2000 году (в скобках — период, за который представлены данные)			
	январь	февраль	март	апрель
1. Основные агрегаты аналитических счетов банковского сектора — наличные деньги в обращении М0, денежная масса М2 (по методологии денежного обзора), внутренний кредит (в разбивке по секторам) и чистые иностранные активы по состоянию на конец периода		4.02.2000* (12.1999)	1.03.2000* (01.2000) 31.03.2000* (02.2000)	28.04.2000* (03.2000)
2. Основные агрегаты аналитических счетов органов денежно-кредитного регулирования — резервные деньги, требования к органам государственного управления и нефинансовым государственным предприятиям, требования к предприятиям частного сектора, требования к кредитным организациям и чистые иностранные активы по состоянию на конец периода	14.01.2000* (12.1999)	16.02.2000* (1.2000)	15.03.2000* (02.2000)	14.04.2000* (03.2000)
3. Платежный баланс — экспорт и импорт товаров (ФОБ), экспорт и импорт услуг, доходы от инвестиций, оплата труда, текущие трансферты, капитальные трансферты, прямые инвестиции, портфельные инвестиции, прочие инвестиции, резервные активы, поправка к резервным активам, чистые ошибки и пропуски за отчетный квартал, год			31.03.2000 (IV кв. 1999)	
4. Международные резервы — монетарное золото, иностранная валюта, специальные права заимствования (СДР), резервная позиция в МВФ по состоянию на конец периода	10.01.2000 (12.1999)	7.02.2000 (01.2000)	7.03.2000 (02.2000)	7.04.2000 (03.2000)
5. Внешняя торговля за отчетный месяц (по методологии платежного баланса)	12.01.2000 (11.1999)	11.02.2000 (12.1999)	13.03.2000 (01.2000)	12.04.2000 (02.2000)
6. Международная инвестиционная позиция кредитных организаций — прямые, портфельные, прочие инвестиции по состоянию на конец отчетного квартала			31.03.2000 (IV кв. 1999)	
7. Официальный курс доллара США по отношению к рублю	ежедневно	ежедневно	ежедневно	ежедневно
8. Процентные ставки Центрального банка Российской Федерации				
8.1. Ставка рефинансирования	На следующий день после установления Советом директоров Банка России			
8.2. Ставка по кредиту овернайт (однодневный расчетный кредит)	ежедневно	ежедневно	ежедневно	ежедневно
8.3. Ставки привлечения средств в депозит Банка России	ежедневно	ежедневно	ежедневно	ежедневно

\* Дата публикации предварительных данных.

Центральный банк Российской Федерации распространяет данные по вышеперечисленным показателям, а также фактическую ставку по межбанковским кредитам (MIACR) на странице Банка России в сети Internet по адресу: (<http://www.cbr.ru>).

## Содержание

<b>1. Основные макроэкономические и денежно-кредитные показатели</b>	
1.1 Макроэкономические индикаторы .....	5
1.2 Отдельные показатели, характеризующие состояние бюджетной сферы .....	6
1.3 Источники финансирования дефицита федерального бюджета .....	7
1.4 Платежный баланс Российской Федерации* .....	9
1.5 Международная инвестиционная позиция кредитных организаций Российской Федерации* .....	15
1.6 Внешняя торговля Российской Федерации (по методологии платежного баланса)* .....	16
1.7 Международные резервы* .....	17
1.8 Аналитические группировки счетов органов денежно-кредитного регулирования* .....	19
1.9 Аналитические группировки счетов кредитных организаций .....	20
1.10 Денежный обзор* .....	23
1.11 Денежная масса (национальное определение) .....	24
<b>2. Основные показатели и инструменты денежно-кредитной политики Банка России</b>	
2.1 Баланс Банка России .....	26
2.2 Ставка рефинансирования* .....	27
2.3 Нормативы отчислений кредитных организаций в обязательные резервы Банка России .....	27
2.4 Отдельные показатели по депозитным операциям Банка России на денежном рынке* .....	29
2.5 Официальный курс доллара США по отношению к рублю* .....	31
2.6 Официальный курс евро по отношению к рублю .....	34
2.7 Официальный курс немецкой марки по отношению к рублю .....	35
2.8 Котировки драгоценных металлов, установленные Банком России .....	37
2.9 Основные характеристики операций с государственными ценными бумагами	
2.9.1 Данные о погашениях и купонных выплатах по государственным ценным бумагам .....	38
2.9.2 Временная структура облигационного долга .....	38
2.9.3 Основные характеристики вторичного рынка ОФЗ .....	39
<b>3. Финансовые рынки</b>	
<b>3.1 Рынок межбанковских кредитов</b>	
3.1.1 Средние объявленные ставки по привлечению кредитов (MIBID) .....	42
3.1.2 Средние объявленные ставки по предоставлению кредитов (MIBOR) .....	43
3.1.3 Средневзвешенные фактические ставки по предоставленным кредитам (MIACR) .....	44
3.1.4 Объявленные ставки по привлечению кредитов (MIBID) .....	45
3.1.5 Объявленные ставки по предоставлению кредитов (MIBOR) и фактические ставки по предоставленным кредитам (MIACR)* .....	46
<b>3.2 Валютный рынок</b>	
3.2.1 Результаты торгов на межбанковских валютных биржах по доллару США .....	47

3.2.2	Результаты торгов на межбанковских валютных биржах по немецкой марке .....	49
3.2.3	Результаты торгов на межбанковских валютных биржах по евро .....	49
3.2.4	Данные о движении наличной иностранной валюты на территории Российской Федерации через уполномоченные банки .....	50
3.2.5	Отдельные показатели, характеризующие операции с наличной иностранной валютой в обменных пунктах уполномоченных банков .....	52
3.2.6	Распределение по размерам сделок операций с физическими лицами по покупке и продаже наличной иностранной валюты уполномоченными банками и их филиалами .....	55
<b>3.3</b>	<b>Отдельные показатели рынка корпоративных ценных бумаг*</b> .....	<b>57</b>
<b>3.4</b>	<b>Международные финансовые рынки</b>	
3.4.1	Доходность казначейских обязательств .....	58
3.4.2	Ставки денежного рынка .....	59
3.4.3	Ставки по привлеченным депозитам .....	60
3.4.4	Ставки по предоставленным кредитам .....	61
<b>4.</b>	<b>Отдельные показатели деятельности кредитных организаций</b>	
<b>4.1</b>	<b>Общая характеристика</b>	
4.1.1	Количество и структура кредитных организаций .....	62
4.1.2	Группировка действующих кредитных организаций по величине зарегистрированного уставного капитала .....	65
4.1.3	Отдельные показатели деятельности кредитных организаций, сгруппированных по величине активов .....	67
<b>4.2</b>	<b>Привлеченные средства</b>	
4.2.1	Данные об объемах привлеченных депозитов и вкладов .....	69
4.2.2	Средневзвешенные процентные ставки по привлеченным депозитам и вкладам физических лиц, предприятий и организаций в рублях .....	72
4.2.3	Средневзвешенные процентные ставки по привлеченным депозитам и вкладам физических лиц, предприятий и организаций в долларах США ...	73
4.2.4	Средневзвешенные процентные ставки по привлеченным депозитам и вкладам банков в рублях .....	74
4.2.5	Объем выпущенных депозитных и сберегательных сертификатов и облигаций .....	75
4.2.6	Средневзвешенные процентные ставки по выпущенным депозитным и сберегательным сертификатам и облигациям .....	76
4.2.7	Данные о суммах средств юридических и физических лиц, привлеченных путем выпуска векселей .....	77
4.2.8	Средневзвешенные процентные ставки по выпущенным векселям .....	78
<b>4.3</b>	<b>Размещенные средства</b>	
4.3.1	Данные об объемах предоставленных кредитов .....	79
4.3.2	Средневзвешенные процентные ставки по кредитам предоставленным физическим лицам, предприятиям и организациям в рублях .....	81
4.3.3	Средневзвешенные процентные ставки по кредитам предоставленным физическим лицам, предприятиям и организациям в долларах США .....	82
4.3.4	Средневзвешенные процентные ставки по кредитам предоставленным банкам в рублях и долларах США .....	83
4.3.5	Структура инвестиционного портфеля кредитных организаций .....	84

4.3.6	Данные о суммах учтенных векселей .....	86
4.3.7	Средневзвешенные процентные ставки по учтенным векселям .....	87
<b>4.4</b>	<b>Данные об объемах обязательств и требований кредитных организаций по срочным операциям .....</b>	<b>89</b>
<b>5.</b>	<b>Методологические комментарии к таблицам Бюллетеня банковской статистики .....</b>	<b>92</b>
Перечень рисунков		
1.	Динамика изменения международных резервов .....	18
2.	Динамика изменения международных резервов за период 29.05.98 — 10.12.99 .....	18
3.	Структура активов действующих кредитных организаций по состоянию на 1.11.99 .....	22
4.	Структура пассивов действующих кредитных организаций по состоянию на 1.11.99 .....	22
5.	Динамика изменения денежной массы .....	25
6.	Динамика отдельных показателей, характеризующих привлечение средств в депозит Банка России на условиях “овернайт” .....	28
7.	Динамика процентных ставок в 1997 — 1999 годах .....	30
8.	Динамика процентных ставок в октябре 1998 — ноябре 1999 года .....	30
9.	Динамика официального курса доллара США по отношению к рублю в августе 1998 — ноябре 1999 года .....	33
10.	Динамика изменений объемов покупки и продажи наличной иностранной валюты между уполномоченными банками и физическими лицами .....	54
11.	Источники поступления наличной иностранной валюты, октябрь 1999 года .....	56
12.	Направления расходования наличной иностранной валюты, октябрь 1999 года .....	56
13.	Динамика изменения фондового индекса “РТС-Интерфакс” .....	57
14.	Структура зарегистрированных кредитных организаций .....	66
15.	Группировка действующих кредитных организаций по величине зарегистрированного уставного капитала .....	66
16.	Сравнительные данные по основным направлениям привлечения средств кредитными организациями на 1 ноября 1999 года (по группам кредитных организаций, ранжированных по величине активов) .....	68
17.	Сравнительные данные по основным направлениям размещения средств кредитными организациями на 1 ноября 1999 года (по группам кредитных организаций, ранжированных по величине активов) .....	68
18.	Структура депозитов и вкладов физических лиц в рублях по состоянию на 1.11.98 и на 1.11.99 .....	71
19.	Структура предоставленных кредитными организациями кредитов в рублях и иностранной валюте .....	80
20.	Динамика задолженности по предоставленным кредитам .....	80

Порядок публикации отдельных показателей таблиц, отмеченных \*, определен Специальным стандартом распространения данных МВФ.

**Условные обозначения и примечания:**

- явление отсутствует;
- ... данных не имеется.

В отдельных случаях незначительные расхождения между итогом и суммой слагаемых объясняются округлением данных.

Данные, выделенные жирным шрифтом, уточнены по сравнению с ранее опубликованными.

“Бюллетень банковской статистики” размещается в сети INTERNET на странице Банка России (<http://www.cbr.ru>).

# 1. ОСНОВНЫЕ МАКРОЭКОНОМИЧЕСКИЕ И ДЕНЕЖНО-КРЕДИТНЫЕ ПОКАЗАТЕЛИ

Таблица 1.1

## Макроэкономические индикаторы

	Валовой внутренний продукт <sup>1</sup>		Выпуск продукции и услуг базовых отраслей в % к соответствующему периоду предыдущего года	Дефицит федерального бюджета в % к валовому внутреннему продукту	Индекс потребительских цен в % к декабрю предыдущего года
	млрд. руб. <sup>2</sup>	в % к соответствующему периоду предыдущего года			
1997 год	2 521,9	100,9	100,5	3,4	111,0
1998 год	2 684,5	95,4	93,8	3,2	184,4
<b>1998 год</b>					
I квартал	545,2	99,4	99,4	3,6	103,1 <sup>3</sup>
II квартал	606,6	98,6	98,3	4,4	101,0 <sup>3</sup>
III квартал	698,9	92,8	88,6	1,5	143,8 <sup>3</sup>
IV квартал	833,9	92,2	90,1	3,5	123,3 <sup>3</sup>
январь	185,9	99,8	99,5	4,7	101,5
февраль	182,1	100,0	99,1	1,2	102,4
март	197,6	100,1	99,5	6,7	103,1
апрель	203,4	98,9	100,0	4,1	103,5
май	191,0	98,6	97,8	3,8	104,0
июнь	212,2	98,3	97,5	5,0	104,1
июль	212,8	95,6	91,7	3,9	104,2
август	221,9	92,8	88,2	0,7	108,1
сентябрь	264,2	89,6	86,2	0,3	149,6
октябрь	272,1	91,0	88,6	3,3	156,4
ноябрь	248,7	91,8	90,0	4,6	165,3
декабрь	313,1	93,9	91,8	2,9	184,4
<b>1999 год</b>					
I квартал	823,1	97,2	96,5	2,3	116,0 <sup>3</sup>
II квартал	1020,1	101,4	101,8	2,6	107,3 <sup>3</sup>
III квартал	...	...	<b>108,2</b>	...	105,6 <sup>3</sup>
январь	...	...	95,1	...	108,4
февраль	...	...	95,5	...	112,9
март	...	...	98,6	...	116,0
апрель	...	...	98,7	...	119,5
май	...	...	102,3	...	122,2
июнь	...	...	104,3	...	124,5
июль	...	...	106,1	...	128,0
август	...	...	108,4	...	129,5
сентябрь	...	...	<b>110,0</b>	...	131,4
октябрь	...	...	108,5	...	133,2

<sup>1</sup> Внутригодовые показатели ВВП в 1998 и 1999 годах — оценка.

<sup>2</sup> Данные за 1997 год приведены в трлн. рублей.

<sup>3</sup> В % к предыдущему периоду.

## Отдельные показатели, характеризующие состояние бюджетной сферы

(млрд. руб.)

	Консолидированный бюджет					Федеральный бюджет					Бюджеты территорий				
	доходы	из них:		расходы	сальдо доходов и расходов (дефицит “—”, профицит “+”)	доходы	из них:		расходы	сальдо доходов и расходов (дефицит “—”, профицит “+”)	доходы	из них:		расходы	сальдо доходов и расходов (дефицит “—”, профицит “+”)
		налоговые	неналоговые				налоговые	неналоговые				налоговые	неналоговые		
1997 г. <sup>1</sup>	687,8 <sup>2</sup>	572,5	62,8	806,2	—118,4	322,8 <sup>2</sup>	243,5	41,7	409,3	—86,5	414,9 <sup>2</sup>	329,0	21,1	446,9	—32,0
1998 г.	657,1	544,1	61,9	753,0	—95,9	302,4	236,0	39,7	388,9	—86,5	397,7	308,1	22,2	407,1	—9,4
<b>1998 год</b>															
I квартал	120,3	102,4	7,0	144,8	—24,5	53,9	50,9	3,0	80,3	—19,5	67,4	52,4	3,6	71,9	—4,5
II квартал	154,2	132,4	11,2	186,9	—32,7	74,1	54,4	6,5	93,9	—26,7	97,8	77,1	5,2	104,3	—6,5
III квартал	144,1	118,3	12,6	156,6	—12,5	64,1	49,3	7,1	74,9	—10,8	83,5	69,0	5,3	85,2	—1,7
IV квартал	238,5	191,0	31,1	264,7	—26,2	110,3	81,4	23,1	139,8	—29,5	149,0	109,6	8,1	145,7	3,3
январь—октябрь	471,3	397,2	35,4	547,8	—76,5	215,7	173,9	19,3	281,9	—66,1	280,5	223,3	16,1	290,9	—10,4
январь—ноябрь	534,9	452,4	38,9	622,2	—87,3	243,3	197,8	21,1	320,9	—77,5	321,0	254,5	17,8	330,8	—9,8
январь—декабрь	657,1	544,1	61,9	753,0	—95,9	302,4	236,0	39,7	388,9	—86,5	397,7	308,1	22,2	407,1	—9,4
<b>1999 год</b>															
январь	49,0	42,9	3,5	45,7	3,3	27,8	24,6	1,8	27,4	0,3	25,7	18,3	1,7	22,7	3,0
январь—февраль	99,3	87,2	6,7	103,1	—3,8	54,7	48,6	3,3	60,9	—6,3	51,8	38,6	3,4	49,3	2,5
январь—март	171,9	151,4	9,9	189,0	—17,1	89,1	80,1	4,6	108,3	—19,2	93,6	71,3	5,3	91,5	2,1
январь—апрель	264,0	231,1	14,8	285,5	—21,5	133,9	119,3	6,8	160,1	—26,2	143,4	111,8	8,0	138,7	4,7
январь—май	349,9	302,3	22,3	380,8	—30,9	173,7	152,9	10,1	213,4	—39,7	193,8	149,4	12,2	185,0	8,8
январь—июнь	448,6	384,0	30,2	486,8	—38,2	226,6	195,2	16,2	272,1	—45,5	247,3	188,8	13,9	240,0	7,3
январь—июль	550,8	470,5	36,2	588,6	—37,9	282,1	242,9	18,9	328,9	—46,8	297,4	227,6	17,2	288,5	8,9
январь—август	658,7	559,8	43,2	694,9	—36,2	334,3	285,8	22,1	381,8	—47,4	356,7	274,0	21,1	345,5	11,2
январь—сентябрь	759,3	640,1	52,3	795,8	—36,5	387,4	326,0	29,0	434,3	—46,9	410,9	314,0	23,3	400,6	10,4
январь—октябрь	868,1	729,7	60,6	897,8	—29,7	445,6	375,6	31,7	488,9	—43,2	467,5	354,1	28,9	454,0	13,6

<sup>1</sup> В бюджетной классификации Российской Федерации, действовавшей до 1.01.98.<sup>2</sup> С учетом отчислений в целевые бюджетные фонды.



Таблица 1.3

## Источники финансирования дефицита федерального бюджета

(млрд. руб.)

	Источники финансирования дефицита федерального бюджета — всего <sup>1</sup>	В том числе:					
		источники внутреннего финансирования	из них:				
			кредиты Банка России	Государственные краткосрочные облигации (ГКО)	Облигации федеральных займов (ОФЗ-ПК и ОФЗ-ПД)	Облигации государственных нерыночных займов (ОГНЗ)	Облигации государственного сберегательного займа (ОГСЗ)
1	2	3	4	5	6	7	
1997 г. <sup>2</sup>	86,5	33,0	—0,6	36,4	0,0	0,0	5,1
1998 г.	86,5	—3,6	0,0	—57,0	85,9	0,9	1,5
<b>1998 год</b>							
I квартал	19,5	13,8	0,0	6,8	15,6	—1,6	1,9
II квартал	26,7	—1,5	0,0	—12,2	16,2	4,2	—0,5
III квартал	10,8	—28,2	0,0	—50,9	20,6	0,0	0,1
IV квартал	29,5	12,3	0,0	—0,7	33,5	—1,7	0,0
январь—октябрь	66,1	—12,0	0,0	—56,6	55,9	2,6	1,5
январь—ноябрь	77,5	—6,8	0,0	—56,9	65,9	0,9	1,5
январь—декабрь	86,5	—3,6	0,0	—57,0	85,9	0,9	1,5
<b>1999 год</b>							
январь	—0,3	—14,0	0,0	—0,2	0,0	0,0	0,0
январь—февраль	6,3	—11,5	0,0	—0,4	0,0	0,0	0,0
январь—март	19,2	—8,7	0,0	—5,3	7,0	0,0	—1,0
январь—апрель	26,2	—9,4	0,0	—8,1	11,0	5,0	—2,7
январь—май	39,7	—9,1	0,0	—8,3	10,9	5,0	—3,7
январь—июнь	45,5	—19,6	0,0	—14,9	15,8	14,5	—4,7
январь—июль	46,8	—21,3	0,0	—14,9	13,1	12,0	—3,3
январь—август	47,4	—16,9	0,0	—14,9	6,6	10,5	—4,0
январь—сентябрь	46,9	—9,9	0,0	—14,9	16,6	9,0	—5,3
январь—октябрь	43,2	—2,1	0,0	—14,9	40,0	6,4	—6,3

окончание таблицы 1.3  
(млрд. руб.)

	В том числе:									
	из них:				источники внешнего финансирования	кредиты		из них:		
	поступления от продажи имущества, находящегося в государственной и муниципальной собственности	государственные запасы драгоценных металлов и драгоценных камней	изменение остатков средств бюджета на счетах в банках	кредиты международных финансовых организаций		кредиты правительств иностранных государств, иностранных коммерческих банков и фирм, представленные Российской Федерации				
8	9	10	11	12	13					
1997 г. <sup>2</sup>	—	—	—9,5	53,5	24,9	28,6				
1998 г.	—	—	—30,8	90,2	12,2	78,0				
<b>1998 год</b>										
I квартал	—	—	—6,3	5,8	6,7	—0,9				
II квартал	—	—	—8,7	28,1	5,0	23,1				
III квартал	—	—	3,7	39,0	7,1	31,9				
IV квартал	—	—	—19,5	17,3	—6,6	23,9				
январь—октябрь	—	—	—10,8	78,2	14,2	64,0				
январь—ноябрь	—	—	—14,1	84,3	12,1	72,2				
январь—декабрь	—	—	—30,8	90,2	12,2	78,0				
<b>1999 год</b>										
январь	0,0	—0,2	—13,6	13,7	—8,3	22,0				
январь—февраль	0,0	—0,3	—10,7	17,8	—12,2	29,9				
январь—март	0,4	4,3	—13,8	27,9	—16,4	44,3				
январь—апрель	0,4	5,6	—20,1	35,6	—25,6	61,2				
январь—май	—0,1	7,4	—19,7	48,8	—32,5	81,3				
январь—июнь	—0,3	7,1	—36,6	65,1	—35,8	100,9				
январь—июль	—0,3	7,1	—40,9	68,1	—29,0	97,0				
январь—август	—0,3	7,3	—28,0	64,4	—32,5	96,8				
январь—сентябрь	—3,6	7,5	—24,9	56,8	—36,8	93,6				
январь—октябрь	—3,6	11,2	—36,9	45,3	—46,3	91,6				

<sup>1</sup> С учетом отчислений в целевые бюджетные фонды.

<sup>2</sup> В бюджетной классификации Российской Федерации, действовавшей до 1.01.98.

Таблица 1.4

**Платежный баланс Российской Федерации  
1994–1999 гг.  
Счет текущих операций**

(млн. долл. США)

Период	Экспорт товаров, FOB	Экспорт услуг				Экспорт товаров и услуг (1+5)	Оплата труда полученная	Инвестиционные доходы к получению	В том числе сектором государственного управления	Текущие трансферты полученные	Всего возмещений, подлежащих получению от нерезидентов по текущим операциям (6+7+8+10)
		транспортные услуги	поездки	прочие услуги	услуги, всего (2+3+4)						
		1	2	3	4						
1994 г.	67 826	3 863	2 412	2 150	8 424	76 250	108	3 392	2 865	238	79 987
1995 г.	82 663	3 781	4 312	2 475	10 567	93 231	166	4 112	3 030	810	98 319
1996 г.	90 563	3 630	6 868	2 663	13 162	103 725	102	4 232	2 996	770	108 827
1997 г.	89 008	3 649	7 164	3 415	14 227	103 235	227	4 140	2 772	410	108 012
1998 г.	74 799	3 170	6 508	3 256	12 935	87 734	301	4 000	2 575	270	92 306
I квартал 1996 г.	20 872	884	1 436	655	2 974	23 847	8	2 610	2 321	153	26 617
II квартал 1996 г.	21 940	962	1 669	689	3 321	25 261	23	710	316	123	26 117
III квартал 1996 г.	21 917	1 029	2 452	643	4 125	26 042	35	446	188	160	26 682
IV квартал 1996 г.	25 833	754	1 312	676	2 742	28 575	37	465	171	334	29 411
I квартал 1997 г.	21 149	840	1 381	734	2 955	24 104	50	2 417	2 145	142	26 713
II квартал 1997 г.	20 643	925	1 724	822	3 470	24 113	63	618	339	71	24 865
III квартал 1997 г.	21 811	989	2 482	808	4 279	26 089	61	569	156	102	26 821
IV квартал 1997 г.	25 405	895	1 578	1 052	3 524	28 929	53	536	131	95	29 613
I квартал 1998 г.	18 558	722	1 312	870	2 904	21 462	51	2 426	2 013	69	24 009
II квартал 1998 г.	18 835	741	1 854	734	3 329	22 164	74	761	332	71	23 070
III квартал 1998 г.	18 093	780	2 211	700	3 691	21 783	82	503	135	54	22 421
IV квартал 1998 г.	19 314	927	1 132	953	3 012	22 325	94	310	95	76	22 806
I квартал 1999 г.	15 628	658	813	622	2 093	17 720	102	2 166	1 987	54	20 042
II квартал 1999 г.	16 918	767	1 076	693	2 536	19 454	111	598	330	233	20 397

продолжение таблицы 1.4

Счет текущих операций

(млн. долл. США)

Период	Импорт товаров, ФОБ	Импорт услуг				Импорт товаров и услуг (12+16)	Оплата труда выплаченная	Инвестиционные доходы к выплате	В том числе сектором государственным управления	Текущие трансферты выплаченные	Всего возмещений, подлежащих предоставлению нерезидентам по текущим операциям (17+18+19+21)
		транспортные услуги	поездки	прочие услуги	услуги, всего (13+14+15)						
	12	13	14	15	16	17	18	19	20	21	22
1994 г.	50 152	2 878	7 092	5 171	15 141	65 292	222	5 060	4 871	543	71 117
1995 г.	62 188	3 099	11 599	5 271	19 969	82 157	469	7 177	6 622	738	90 541
1996 г.	67 629	2 360	10 270	6 015	18 644	86 274	507	9 165	7 079	700	96 646
1997 г.	71 647	2 823	10 113	5 899	18 835	90 482	568	12 210	9 832	770	104 031
1998 г.	57 949	2 534	8 674	4 921	16 129	74 078	465	15 435	12 199	685	90 663
I квартал 1996 г.	16 264	604	2 183	1 395	4 182	20 446	128	2 007	1 708	157	22 738
II квартал 1996 г.	17 054	627	2 498	1 580	4 705	21 758	133	2 250	1 543	213	24 355
III квартал 1996 г.	16 889	660	2 942	1 506	5 109	21 998	132	2 227	1 722	132	24 488
IV квартал 1996 г.	17 423	469	2 646	1 534	4 649	22 072	115	2 680	2 105	199	25 065
I квартал 1997 г.	15 171	593	1 930	1 293	3 816	18 987	120	3 321	2 482	120	22 548
II квартал 1997 г.	17 075	658	2 429	1 399	4 487	21 562	140	2 903	2 452	169	24 774
III квартал 1997 г.	18 309	763	3 388	1 477	5 627	23 936	163	3 186	2 748	219	27 505
IV квартал 1997 г.	21 092	809	2 366	1 730	4 905	25 997	145	2 800	2 151	262	29 205
I квартал 1998 г.	17 686	689	1 933	1 328	3 950	21 637	141	3 579	2 712	221	25 577
II квартал 1998 г.	17 240	681	2 616	1 331	4 628	21 868	145	4 497	3 520	233	26 744
III квартал 1998 г.	13 299	593	2 715	1 047	4 355	17 654	114	3 782	3 030	96	21 646
IV квартал 1998 г.	9 723	571	1 411	1 214	3 196	12 919	65	3 578	2 937	134	16 696
I квартал 1999 г.	9 117	365	1 186	911	2 462	11 579	40	2 847	2 336	105	14 572
II квартал 1999 г.	10 505	405	1 761	956	3 122	13 627	54	3 054	2 392	154	16 888

продолжение таблицы 1.4

Счет текущих операций (промежуточные балансы)

(млн. долл. США)

Период	Торговый баланс (1—12)	Сальдо по видам услуг				Баланс товаров и услуг (23+27)	Баланс оплаты труда (7—18)	Баланс инвестиционных доходов (8—19)	Баланс текущих трансфертов (10—21)	Сальдо счета текущих операций (28+29+30+31)= (11—22)
		транспортные услуги (2—13)	поездки (3—14)	прочие услуги (4—15)	баланс услуг, всего (24+25+26)					
	23	24	25	26	27	28	29	30	31	32
1994 г.	17 675	985	-4 681	-3 020	-6 717	10 958	-114	-1 668	-306	8 870
1995 г.	20 476	682	-7 287	-2 797	-9 402	11 074	-303	-3 065	73	7 778
1996 г.	22 933	1 270	-3 401	-3 351	-5 482	17 451	-406	-4 933	69	12 181
1997 г.	17 361	825	-2 950	-2 484	-4 608	12 753	-342	-8 070	-360	3 981
1998 г.	16 851	637	-2 166	-1 665	-3 195	13 656	-164	-11 435	-414	1 643
I квартал 1996 г.	4 608	280	-748	-740	-1 208	3 400	-120	603	-4	3 879
II квартал 1996 г.	4 887	335	-829	-890	-1 384	3 503	-111	-1 540	-90	1 761
III квартал 1996 г.	5 028	369	-490	-863	-984	4 044	-97	-1 781	28	2 195
IV квартал 1996 г.	8 411	285	-1 334	-858	-1 907	6 504	-78	-2 215	136	4 346
I квартал 1997 г.	5 978	247	-549	-559	-861	5 117	-70	-904	22	4 165
II квартал 1997 г.	3 568	266	-706	-577	-1 017	2 551	-77	-2 285	-98	92
III квартал 1997 г.	3 502	226	-906	-669	-1 349	2 153	-103	-2 617	-118	-684
IV квартал 1997 г.	4 313	86	-789	-679	-1 381	2 932	-92	-2 265	-168	408
I квартал 1998 г.	871	33	-621	-458	-1 046	-175	-89	-1 152	-152	-1 568
II квартал 1998 г.	1 595	60	-762	-598	-1 300	295	-71	-3 736	-162	-3 674
III квартал 1998 г.	4 794	188	-504	-348	-664	4 129	-32	-3 279	-43	775
IV квартал 1998 г.	9 591	356	-279	-261	-184	9 406	29	-3 268	-58	6 110
I квартал 1999 г.	6 510	293	-373	-289	-369	6 141	62	-682	-51	5 470
II квартал 1999 г.	6 413	362	-685	-263	-585	5 828	58	-2 456	79	3 508

**Счет операций с капиталом (капитальные трансферты полученные)  
и финансовыми инструментами (изменение обязательств: “—” — снижение, “+” — рост)**

(млн. долл. США)

Период	Капитальные трансферты полученные	Обязательства сектора государственного управления								Обязательства Банка России по кредиту МВФ	Обязательства банковского сектора	Обязательства прочих секторов						Обязательства, всего (9+10+11+17)
		портфельные инвестиции (3+4)	в том числе:		ссуды и займы (6+7)	в том числе:		прочие обязательства	всего (2+5+8)			прямые инвестиции	портфельные инвестиции	ссуды и займы	торговые кредиты и авансы	прочие обязательства	всего (12+13+14+15+16)	
			ценные бумаги в российских рублях	ценные бумаги в иностранной валюте		непросроченные	просроченные											
1	2	3	4	5	6	7	8	9	10	11	12	13	14	15	16	17	18	
1994 г.	5 882	—45	0	—45	4 418	1 258	3 160	870	5 243	0	1 004	584	0	558	—978	260	424	6 671
1995 г.	3 122	—785	0	—785	8 553	7 537	1 016	1 213	8 981	0	2 876	2 021	39	310	—8 090	542	—5 178	6 679
1996 г.	3 066	6 617	5 934	684	8 611	6 054	2 557	—52	15 177	0	4 170	2 434	2 186	2 498	—759	31	6 390	25 737
1997 г.	2 137	44 107	10 882	33 226	—21 685	2 773	—24 457	—959	21 464	0	8 901	6 552	1 279	6 137	—64	0	13 904	44 268
1998 г.	1 704	7 839	—362	8 201	6 159	1 848	4 311	249	14 247	3 781	—6 112	2 500	831	5 149	322	0	8 802	20 718
I квартал 1996 г.	613	683	1 174	—491	3 980	3 283	697	—156	4 507	0	584	427	232	366	93	—436	682	5 773
II квартал 1996 г.	811	807	688	120	1 475	897	578	44	2 326	0	767	235	956	1 922	—425	1 182	3 870	6 962
III квартал 1996 г.	822	—353	—183	—170	1 849	1 266	583	41	1 538	0	1 071	746	163	483	—564	—119	709	3 318
IV квартал 1996 г.	820	5 480	4 255	1 225	1 307	607	700	19	6 806	0	1 748	1 027	836	—273	136	—596	1 129	9 684
I квартал 1997 г.	401	5 330	4 013	1 317	1 401	512	889	—61	6 670	0	451	523	504	—790	—423	0	—186	6 935
II квартал 1997 г.	555	7 852	4 789	3 062	2 096	1 116	980	—952	8 995	0	2 239	2 040	344	3 149	28	0	5 561	16 794
III квартал 1997 г.	546	1 708	1 859	—151	1 907	903	1 004	23	3 638	0	3 712	1 956	199	2 038	120	0	4 314	11 664
IV квартал 1997 г.	634	29 217	220	28 998	—27 088	242	—27 330	31	2 161	0	2 499	2 032	232	1 740	211	0	4 214	8 874
I квартал 1998 г.	341	3 434	3 098	336	1 022	689	333	104	4 561	0	288	457	149	1 988	—57	0	2 538	7 386
II квартал 1998 г.	537	4 823	—331	5 154	290	51	239	58	5 171	0	1 849	399	12	1 842	117	0	2 370	9 389
III квартал 1998 г.	475	147	—2 267	2 414	3 413	1 939	1 474	54	3 614	3 781	—5 020	471	—3	1 033	81	0	1 581	3 956
IV квартал 1998 г.	351	—564	—862	298	1 433	—831	2 265	33	902	0	—3 228	1 174	672	286	181	0	2 313	—13
I квартал 1999 г.	198	—318	—528	210	952	—1 286	2 238	103	737	0	—24	476	—38	—10	105	0	533	1 247
II квартал 1999 г.	208	76	651	—575	—407	—1 264	857	—140	—471	0	—58	630	239	80	77	0	1 027	497

продолжение таблицы 1.4

**Счет операций с капиталом (капитальные трансферты выплаченные)  
и финансовыми инструментами (изменение активов, кроме резервных: “+” — снижение, “-” — рост)**

(млн. долл. США)

Период	Капитальные трансферты выплаченные	Активы сектора государственного управления					Активы банковского сектора	Активы прочих секторов					Активы — всего (24+25+31)	
		ссуды и займы (21+22)	в том числе:		прочие активы	всего (20+23)		прямые и портфельные инвестиции	наличная иностранная валюта	торговые кредиты и авансы	изменение задолженности по своевременно не поступившей экспортной выручке и непогашенным импортным авансам	прочие активы		всего (26+27+28+29+30)
			непросроченные	просроченные										
	19	20	21	22	23	24	25	26	27	28	29	30	31	32
1994 г.	-3 472	-2 121	10 621	-12 742	-996	-3 118	-2 973	-112	-5 523	-3 721	-3 860	-60	-13 276	-19 367
1995 г.	-3 469	-1 548	9 001	-10 549	466	-1 082	3 993	-1 716	206	8 040	-4 928	-287	1 316	4 227
1996 г.	-3 529	-308	9 139	-9 446	31	-277	-2 875	-18	-8 796	-9 500	-9 773	-142	-28 228	-31 380
1997 г.	-2 934	-1 342	7 522	-8 865	596	-747	-1 264	-2 584	-13 384	-6 953	-11 458	-916	-35 295	-37 306
1998 г.	-2 086	-1 458	5 679	-7 137	-178	-1 635	339	-1 060	885	-6 883	-8 664	-496	-16 218	-17 514
I квартал 1996 г.	-832	-1 910	2 668	-4 577	314	-1 596	208	-39	-88	-1 626	-1 936	-45	-3 734	-5 122
II квартал 1996 г.	-877	774	3 171	-2 397	-970	-196	-2 019	-180	-3 167	-1 800	-1 825	24	-6 948	-9 163
III квартал 1996 г.	-901	301	1 594	-1 293	337	637	1 160	176	-2 582	-1 700	-2 847	-89	-7 042	-5 245
IV квартал 1996 г.	-919	527	1 706	-1 179	351	878	-2 224	25	-2 959	-4 374	-3 164	-31	-10 504	-11 850
I квартал 1997 г.	-516	-1 900	2 067	-3 967	128	-1 772	1 548	-628	-2 470	-864	-2 816	-102	-6 880	-7 104
II квартал 1997 г.	-872	60	2 795	-2 735	267	327	-1 182	-788	-1 324	-913	-3 031	-47	-6 103	-6 958
III квартал 1997 г.	-733	287	1 304	-1 017	-1 018	-731	-844	-630	-3 651	-1 655	-2 775	-688	-9 398	-10 973
IV квартал 1997 г.	-813	210	1 357	-1 147	1 219	1 429	-786	-539	-5 939	-3 520	-2 836	-79	-12 914	-12 271
I квартал 1998 г.	-433	-1 464	2 213	-3 677	192	-1 272	525	-248	841	-89	-3 395	-35	-2 926	-3 672
II квартал 1998 г.	-726	-156	2 509	-2 665	118	-38	-1 139	-252	1 060	-1 178	-1 650	-42	-2 064	-3 240
III квартал 1998 г.	-460	208	603	-395	-527	-319	1 356	-253	-1 655	-1 212	-1 507	-101	-4 728	-3 691
IV квартал 1998 г.	-468	-46	354	-400	39	-7	-403	-306	639	-4 404	-2 111	-319	-6 501	-6 911
I квартал 1999 г.	-295	-1 906	2 148	-4 054	31	-1 875	-1 459	-224	371	-1 837	-1 009	-166	-2 865	-6 199
II квартал 1999 г.	-240	909	2 136	-1 227	-741	169	-928	-630	1 442	1 613	-2 071	-11	343	-416

## Счет операций с капиталом и финансовыми инструментами (промежуточные балансы), резервные активы

(млн. долл. США)

Период	Сальдо счета операций с капиталом (1+19)	Сальдо по компонентам финансового счета				Сальдо финансового счета (кроме резервных активов) (18+32)	Сальдо счета операций с капиталом и финансовыми инструментами (33+38)	Чистые ошибки и пропуски	Изменение валютных резервов ("—" — рост, "+" — снижение)
		сектор государственного управления (9+24)	Центральный банк (10)	банковский сектор (11+25)	прочие секторы (17+31)				
	33	34	35	36	37	38	39	40	41
1994 г.	2 410	2 125	0	—1 970	—12 851	—12 696	—10 286	—480	1 896
1995 г.	—347	7 899	0	6 869	—3 862	10 906	10 559	—7 951	—10 386
1996 г.	—463	14 899	0	1 295	—21 838	—5 644	—6 107	—8 916	2 841
1997 г.	—797	20 717	0	7 637	—21 391	6 963	6 166	—8 210	—1 936
1998 г.	—382	12 612	3 781	—5 773	—7 417	3 204	2 822	—9 769	5 305
I квартал 1996 г.	—219	2 911	0	792	—3 053	650	431	—2 277	—2 034
II квартал 1996 г.	—66	2 129	0	—1 252	—3 078	—2 201	—2 267	—2 926	3 431
III квартал 1996 г.	—80	2 175	0	2 231	—6 333	—1 927	—2 006	—1 578	1 390
IV квартал 1996 г.	—99	7 684	0	—475	—9 375	—2 166	—2 265	—2 135	54
I квартал 1997 г.	—114	4 898	0	1 999	—7 066	—168	—283	—2 551	—1 331
II квартал 1997 г.	—317	9 323	0	1 057	—543	9 837	9 519	—1 577	—8 034
III квартал 1997 г.	—186	2 907	0	2 868	—5 084	691	505	—1 438	1 616
IV квартал 1997 г.	—179	3 590	0	1 713	—8 699	—3 397	—3 576	—2 645	5 813
I квартал 1998 г.	—92	3 289	0	813	—387	3 715	3 623	—2 946	892
II квартал 1998 г.	—189	5 133	0	710	306	6 149	5 960	—3 054	768
III квартал 1998 г.	15	3 295	3 781	—3 664	—3 147	265	281	—3 652	2 596
IV квартал 1998 г.	—116	895	0	—3 631	—4 188	—6 925	—7 041	—118	1 050
I квартал 1999 г.	—97	—1 138	0	—1 483	—2 332	—4 952	—5 049	—1 390	969
II квартал 1999 г.	—33	—303	0	—986	1 370	81	48	—1 945	—1 611



Таблица 1.5

### Международная инвестиционная позиция кредитных организаций Российской Федерации

(млн. долл. США)

	Остаток на 1.04.99	Изменения в результате операций	Изменения в результате переоценки	Прочие изменения	Изменения, всего	Остаток на 1.07.99
<b>Активы кредитных организаций</b>	11 305	965	—33	—249	683	11 989
<b>Прямые инвестиции за границу</b>	308	—12	—7	—6	—25	283
Участие в капитале и реинвестированные доходы	226	—1	—7	—6	—14	212
Прочий капитал	82	—11	0	0	—11	71
<b>Портфельные инвестиции</b>	1 193	199	—1	—40	158	1 351
Участие в капитале	18	3	0	0	2	20
Долговые ценные бумаги	1 175	196	—1	—40	156	1 331
долгосрочные	569	—188	0	—1	—189	380
краткосрочные	607	384	0	—39	345	952
Прочие инвестиции	9 803	778	—25	—202	550	10 354
Наличная иностранная валюта и депозиты	6 376	643	—14	—3	626	7 003
Наличная иностранная валюта в кассе	624	—42	0	0	—42	583
Текущие счета и депозиты	5 752	685	—14	—2	668	6 420
долгосрочные	421	17	—1	0	16	437
краткосрочные	5 331	667	—13	—2	652	5 984
Ссуды и займы	3 019	—31	—10	—194	—235	2 785
долгосрочные	1 689	75	—2	—185	—112	1 577
краткосрочные	1 330	—106	—8	—9	—123	1 207
Просроченная задолженность	53	53	0	—6	47	100
Прочие активы	355	113	—1	0	112	467
долгосрочные	2	25	0	0	25	27
краткосрочные	352	88	—1	0	87	439
<b>Обязательства кредитных организаций</b>	10 212	19	—48	—331	—360	9 853
<b>Прямые инвестиции в Россию</b>	408	91	—41	—2	49	456
Участие в капитале и реинвестированные доходы	408	91	—41	—2	48	456
Прочий капитал	0	1	0	0	1	1
<b>Портфельные инвестиции</b>	360	—75	4	—4	—75	285
Участие в капитале	30	0	4	—1	3	33
Долговые ценные бумаги	330	—74	0	—3	—78	252
долгосрочные	41	0	0	0	0	41
краткосрочные	289	—75	0	—3	—78	211
Прочие инвестиции	9 445	3	—11	—325	—334	9 112
Текущие счета и депозиты	3 267	685	1	119	806	4 074
долгосрочные	880	—23	—2	193	167	1 047
краткосрочные	2 388	709	4	—74	639	3 027
Ссуды и займы	4 885	—1 118	—11	—300	—1 429	3 456
долгосрочные	1 989	—147	—8	—5	—159	1 830
краткосрочные	2 896	—971	—4	—296	—1 270	1 626
Просроченная задолженность	830	600	0	—128	472	1 302
Прочие обязательства	462	—165	—1	—16	—182	280
долгосрочные	4	0	0	0	0	5
краткосрочные	458	—166	—1	—16	—182	276
<b>Чистая международная инвестиционная позиция кредитных организаций</b>	1 092	945	15	83	1 043	2 135

### Внешняя торговля Российской Федерации (по методологии платежного баланса)

(млн. долл. США)

	Экспорт (ФОБ)						Импорт (ФОБ)						Сальдо торгового баланса		
	всего	в % к соответствующему периоду прошлого года	в том числе:				всего	в % к соответствующему периоду прошлого года	в том числе:				всего	в том числе:	
			со странами дальнего зарубежья	в % к соответствующему периоду прошлого года	со странами СНГ	в % к соответствующему периоду прошлого года			со странами дальнего зарубежья	в % к соответствующему периоду прошлого года	со странами СНГ	в % к соответствующему периоду прошлого года		со странами дальнего зарубежья	со странами СНГ
1995 г.	82 663	121,9	65 690	126,1	16 973	108,0	62 187	124,0	43 843	121,3	18 344	131,1	20 476	21 847	—1 371
1996 г.	90 563	109,6	71 997	109,6	18 566	109,4	67 630	108,8	46 811	106,8	20 819	113,5	22 933	25 186	—2 253
1997 г.	89 008	98,3	69 932	97,1	19 076	102,7	71 646	105,9	53 058	113,3	18 588	89,3	17 362	16 874	488
1998 г.	74 799	84,0	59 002	84,4	15 797	82,8	57 948	80,9	43 729	82,4	14 219	76,5	16 851	15 273	1 578
<b>1998 год</b>															
I квартал	18 558	87,7	13 924	84,5	4 634	99,4	17 686	116,6	13 524	122,0	4 162	101,9	872	400	472
II квартал	18 835	91,2	14 915	91,9	3 920	88,7	17 239	101,0	13 023	102,9	4 216	95,5	1 596	1 892	—296
III квартал	18 093	83,0	14 782	84,9	3 311	75,2	13 299	72,6	10 044	74,3	3 255	67,9	4 794	4 738	56
IV квартал	19 313	76,0	15 381	77,6	3 932	70,3	9 724	46,1	7 138	45,2	2 586	48,8	9 589	8 243	1 346
<b>1999 год</b>															
I квартал	15 628	84,2	12 688	91,1	2 940	63,4	9 118	51,6	7 055	52,2	2 063	49,6	6 510	5 633	877
II квартал	16 918	89,8	14 384	96,4	2 534	64,6	10 505	60,9	7 417	57,0	3 088	73,2	6 413	6 967	—554
III квартал	18 407	101,7	15 434	104,4	2 973	89,8	9 744	73,3	7 158	71,3	2 586	79,4	8 663	8 276	387
январь	4 723	79,9	3 665	80,5	1 058	77,8	2 796	50,2	2 202	51,2	594	46,7	1 927	1 463	464
февраль	5 004	85,0	4 093	94,9	911	58,0	2 895	49,8	2 268	51,3	627	45,0	2 109	1 825	284
март	5 901	87,3	4 930	97,5	971	57,1	3 427	54,4	2 585	53,9	842	56,3	2 474	2 345	129
апрель	6 525	104,8	5 681	118,8	844	58,4	3 515	58,6	2 725	59,9	790	54,5	3 010	2 956	54
май	5 151	84,3	4 316	88,6	835	67,4	2 965	53,0	2 228	52,2	737	55,6	2 186	2 088	98
июнь	5 242	80,6	4 387	83,4	855	69,1	4 025	71,2	2 464	58,5	1 561	108,3	1 217	1 923	—706
июль	6 073	96,5	5 087	100,7	986	79,6	3 292	60,3	2 460	59,8	832	61,9	2 781	2 627	154
август	6 022	103,5	5 097	107,9	925	84,6	3 180	65,4	2 321	62,6	859	74,4	2 842	2 776	66
сентябрь	6 312	105,5	5 250	104,9	1 062	108,5	3 272	109,9	2 377	107,0	895	118,2	3 040	2 873	167
октябрь	6 904	113,6	5 836	119,2	1 068	90,7	3 448	119,9	2 432	117,4	1 016	126,5	3 456	3 404	52

Таблица 1.7

Международные резервы

(млн. долл. США)

	Золотовалютные резервы РФ	В том числе:				
		валютные резервы	из них:			золото
			иностранная валюта	СДР	резервная позиция в МВФ	
<b>1997 год</b>						
1.01	15 324	11 276	11 271	5	1	4 047
1.02	13 993	9 930	9 924	4	1	4 064
1.03	15 208	11 127	11 117	9	1	4 081
1.04	16 495	12 429	12 427	1	1	4 066
1.05	18 184	14 068	14 066	1	1	4 117
1.06	20 016	15 884	15 798	85	1	4 132
1.07	24 549	20 396	20 389	5	1	4 153
1.08	24 456	20 186	20 180	5	1	4 270
1.09	23 920	19 604	19 603	0	1	4 316
1.10	23 105	18 737	18 733	3	1	4 368
1.11	22 916	18 448	18 443	3	1	4 468
1.12	16 810	12 201	12 199	1	1	4 608
<b>1998 год</b>						
1.01	17 784	12 895	12 771	122	1	4 889
1.02	15 375	10 480	10 477	1	1	4 895
1.03	15 034	10 212	10 208	3	1	4 822
1.04	16 859	11 910	11 906	3	1	4 948
1.05	15 953	10 957	10 952	3	1	4 996
1.06	14 627	9 625	9 621	3	1	5 002
1.07	16 169	11 161	10 906	253	1	5 008
1.08	18 409	13 805	13 791	13	1	4 604
1.09	12 459	8 198	8 196	0	1	4 262
1.10	12 709	8 840	8 839	0	1	3 869
1.11	13 572	9 656	9 590	64	1	3 916
1.12	12 480	8 175	8 172	1	1	4 306
<b>1999 год</b>						
1.01	12 223	7 801	7 800	0	1	4 422
1.02	11 621	7 078	7 014	63	1	4 543
1.03	11 437	7 284	7 281	2	1	4 153
1.04	10 765	6 679	6 676	1	1	4 086
1.05	11 168	7 074	7 011	62	1	4 094
1.06	11 937	8 034	8 032	0	1	3 903
1.07	12 152	8 189	8 187	1	1	3 964
1.08	11 921	7 827	7 184	642	1	4 094
1.09	11 231	6 824	6 663	160	1	4 407
1.10	11 212	6 634	6 632	0	1	4 579
1.11	11 752	7 081	7 080	0	1	4 671
1.12	11 504	7 599	7 597	1	1	3 906

Рисунок 1

**Динамика изменения международных резервов  
(темпы прироста/снижения к предыдущему месяцу)**



Рисунок 2

**Динамика изменения международных резервов  
за период 29.05.98 - 10.12.99**

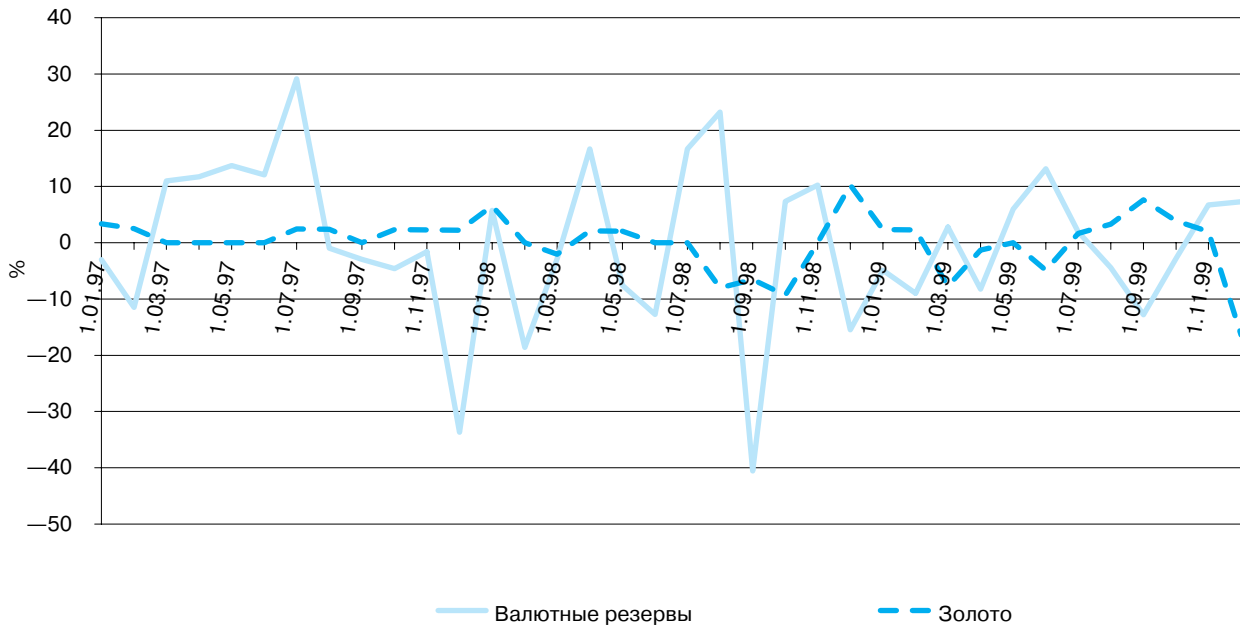

Таблица 1.8

## Аналитические группировки счетов органов денежно-кредитного регулирования

(млн. руб.)

	Иностранные активы	Требования к органам государственного управления	Требования к нефинансовым государственным предприятиям	Требования к предприятиям частного сектора	Требования к кредитным организациям	Резервные деньги	В том числе деньги вне банков	Срочные депозиты и депозиты в иностранной валюте	Иностранные пассивы	Депозиты органов государственного управления	В том числе депозиты органов государственного управления субъектов РФ и органов местного самоуправления	Счета капитала	Прочие (сальдо)
<b>1998 год</b>													
1.01	127 650,3	226 047,7	45,8	280,6	11 119,4	210 450,2	130 540,2	240,2	79 742,3	21 313,6	3 563,9	69 552,2	—16 154,7
1.02	113 533,0	219 094,9	161,0	350,6	5 630,7	187 777,3	116 672,3	712,0	83 706,2	20 907,5	3 692,9	68 343,7	—22 676,6
1.03	112 258,0	225 850,5	160,8	346,9	4 485,9	185 321,4	120 254,6	1 589,2	84 630,0	18 794,7	3 297,9	68 210,3	—15 443,4
1.04	124 217,3	232 344,6	160,9	343,4	5 806,8	189 340,0	119 146,6	799,8	84 231,6	22 816,1	3 171,6	64 239,8	1 445,6
1.05	119 308,8	233 652,4	160,5	338,4	7 341,2	191 787,2	128 605,7	1 066,0	85 280,4	17 545,4	2 900,2	65 658,2	—535,9
1.06	111 688,4	223 835,8	160,3	325,4	9 928,0	193 930,8	129 855,6	919,1	85 020,0	16 062,7	2 977,5	65 649,8	—15 644,5
1.07	121 901,1	226 682,3	158,6	318,6	11 991,7	193 796,0	<b>129 805,5</b>	2 298,5	89 259,2	20 797,7	2 943,5	65 727,4	—10 826,5
1.08	135 509,3	234 336,7	152,9	316,3	4 037,3	194 225,7	<b>129 325,8</b>	164,4	118 368,0	10 253,3	2 261,9	65 903,4	—14 562,3
1.09	122 534,9	257 119,1	152,9	335,9	22 164,6	186 381,2	<b>133 377,1</b>	390,0	150 524,8	9 880,1	1 887,5	62 865,6	—7 734,2
1.10	249 022,0	417 602,3	152,7	412,4	17 947,9	208 782,0	<b>154 211,8</b>	1 133,8	312 636,2	18 181,3	2 023,6	62 669,3	81 734,7
1.11	262 689,5	427 110,5	152,2	452,3	17 698,1	227 931,6	<b>166 450,9</b>	1 532,1	317 415,5	17 832,8	2 976,3	62 730,4	80 660,2
1.12	271 707,9	464 980,0	151,3	441,6	37 003,7	238 724,7	<b>167 269,2</b>	2 506,0	342 758,2	23 102,3	3 678,7	62 686,7	104 506,5
<b>1999 год</b>													
1.01	290 926,4	525 373,3	149,5	412,1	76 437,7	263 675,2	<b>187 842,6</b>	1 827,6	401 550,6	41 863,8	2 863,1	118 112,9	66 268,8
1.02	306 043,1	544 870,0	149,5	405,3	99 381,9	261 471,2	<b>178 013,9</b>	2 245,0	428 943,6	44 188,0	4 451,8	118 110,8	95 891,3
1.03	301 860,1	534 760,5	148,1	398,5	113 587,3	270 830,9	<b>180 781,3</b>	1 960,6	419 646,1	41 533,9	4 568,8	118 107,0	98 675,9
1.04	306 136,9	555 510,6	147,3	391,5	134 722,9	289 178,3	<b>174 131,8</b>	1 136,7	437 395,1	36 954,2	5 645,4	118 099,5	114 145,3
1.05	316 409,4	549 999,1	143,2	382,8	153 148,2	310 699,4	<b>195 246,3</b>	171,2	426 233,4	44 966,7	6 548,6	118 113,6	119 898,4
1.06	337 542,5	545 048,9	143,2	370,1	179 067,3	353 137,1	<b>205 285,2</b>	1 363,8	420 043,2	45 076,2	8 386,4	118 104,0	124 447,8
1.07	339 056,1	535 783,1	140,1	364,4	180 014,8	362 744,1	<b>216 387,6</b>	704,9	410 072,1	51 035,5	8 456,1	118 068,2	112 733,8
1.08	333 982,9	541 997,3	137,2	357,8	195 714,0	364 856,7	<b>218 163,4</b>	36,3	413 863,2	71 341,6	8 844,1	118 059,4	104 031,9
1.09	328 214,0	546 094,1	132,9	352,0	199 820,8	369 918,6	<b>216 180,5</b>	30,2	416 759,1	65 755,6	10 079,2	118 059,4	104 091,1
1.10	<b>341 889,3</b>	550 137,5	128,5	336,1	198 699,6	364 133,0	<b>212 803,6</b>	22,9	423 711,5	67 678,8	10 316,3	118 039,9	<b>117 605,0</b>
1.11	372 731,1	570 468,1	127,9	330,2	205 618,2	384 562,1	221 959,4	16,1	429 611,1	87 859,6	12 079,0	118 086,7	129 140,0

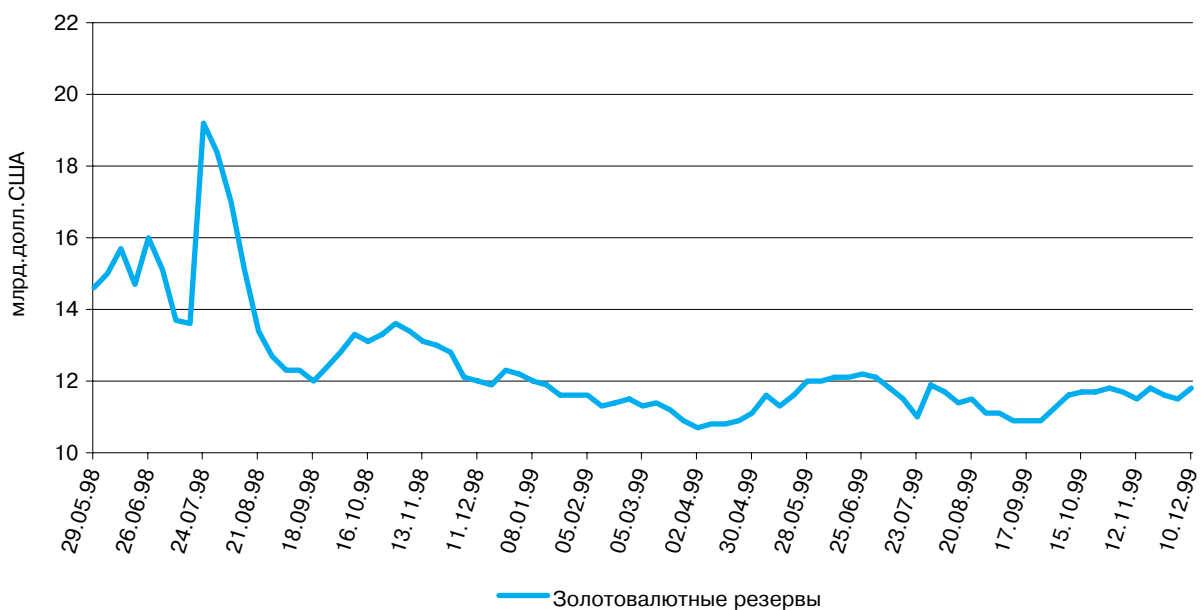
Таблица 1.9

## Аналитические группировки счетов кредитных организаций

(млн. руб.)

	Резервы	Иностранные активы	Требования к органам государственного управления	В том числе требования к органам государственной власти субъектов Российской Федерации и органам местного самоуправления	Требования к нефинансовым государственным предприятиям	Требования к нефинансовым частным предприятиям и населению	Требования к прочим финансовым институтам
1	2	3	4	5	6	7	8
<b>1998 год</b>							
1.01	72 974,5	72 717,3	194 689,0	18 691,8	33 217,4	236 438,4	8 075,9
1.02	64 215,4	67 497,6	191 101,2	20 086,4	32 000,5	230 725,7	6 214,4
1.03	58 757,3	68 905,0	202 485,6	21 074,1	31 325,4	236 099,8	7 490,5
1.04	64 229,7	68 262,9	210 601,8	23 039,6	29 405,4	239 196,4	6 272,9
1.05	57 609,5	69 588,5	215 089,1	23 501,8	29 403,1	246 583,3	5 761,5
1.06	59 055,2	70 210,3	202 668,1	24 230,1	30 281,9	245 696,7	5 269,0
1.07	<b>58 703,4</b>	<b>73 125,8</b>	207 822,4	24 035,1	30 104,3	249 255,8	5 005,1
1.08	<b>60 674,0</b>	<b>74 989,6</b>	193 571,4	24 552,8	30 160,3	245 049,4	5 455,6
1.09	<b>48 756,9</b>	<b>87 745,2</b>	187 962,7	24 528,2	29 558,0	252 346,5	6 418,6
1.10	<b>48 870,2</b>	<b>154 659,5</b>	205 760,3	25 222,4	38 545,4	335 444,3	7 601,6
1.11	<b>54 904,1</b>	<b>159 530,6</b>	203 452,8	23 995,6	35 775,8	314 118,4	7 056,5
1.12	<b>64 247,9</b>	<b>184 296,4</b>	236 420,4	24 623,7	32 019,6	325 683,7	7 926,6
<b>1999 год</b>							
1.01	<b>67 762,9</b>	<b>219 593,0</b>	259 401,6	24 445,6	33 078,8	345 962,6	7 270,7
1.02	<b>74 836,5</b>	<b>244 857,5</b>	299 686,5	24 335,9	32 898,2	362 561,6	10 625,8
1.03	<b>81 491,5</b>	<b>247 866,5</b>	303 197,6	24 353,6	29 674,0	375 203,3	10 115,9
1.04	<b>96 081,3</b>	<b>284 322,1</b>	326 045,3	24 506,5	30 591,0	386 018,9	10 326,7
1.05	<b>98 592,0</b>	<b>293 182,3</b>	347 266,2	24 865,3	31 417,2	391 993,8	12 065,5
1.06	<b>130 434,1</b>	<b>304 933,1</b>	370 968,0	22 396,5	34 597,1	376 142,1	14 412,8
1.07	<b>135 427,7</b>	<b>308 136,1</b>	390 435,3	22 946,4	36 537,4	395 947,8	17 008,2
1.08	<b>136 209,0</b>	<b>301 603,8</b>	397 002,5	21 915,9	38 571,6	384 768,5	14 290,1
1.09	<b>139 580,8</b>	<b>322 760,1</b>	399 229,4	22 867,2	39 272,6	401 100,8	16 380,8
1.10	<b>136 122,8</b>	<b>321 622,5</b>	403 302,0	20 750,8	43 540,2	<b>426 237,5</b>	15 983,0
1.11	147 649,7	344 674,7	415 912,5	20 598,6	42 828,3	449 044,5	15 857,1

окончание таблицы 1.9  
(млн. руб.)

	9	10	11	12	13	14	15	16	17	18	19
	Депозиты до востребования	Срочные и сберегательные депозиты и депозиты в иностранной валюте	В том числе депозиты в иностранной валюте	Депозиты, доступ к которым временно ограничен	Инструменты денежного рынка	Иностранные пассивы	Депозиты органов государственного управления	В том числе депозиты органов государственного управления субъектов РФ и органов местного самоуправления	Обязательства перед органами денежно-кредитного регулирования	Счета капитала	Прочие (сальдо)
<b>1998 год</b>											
1.01	162 532,1	158 714,8	80 454,7	6 270,5	42 435,9	104 197,4	18 236,1	9 139,9	8 779,8	143 909,4	-26 963,5
1.02	151 248,5	156 055,4	68 578,2	10 651,7	29 736,3	102 735,8	21 512,3	11 010,0	4 388,2	137 949,4	-22 522,6
1.03	145 583,6	164 373,7	73 160,5	11 085,2	38 930,0	101 918,9	18 847,6	10 899,3	3 219,4	148 588,1	-27 482,7
1.04	142 683,4	169 347,7	75 886,6	12 281,8	38 765,0	103 579,8	17 956,8	10 015,8	4 442,8	153 007,6	-24 095,9
1.05	137 165,8	173 582,6	76 034,9	16 298,0	39 634,3	103 394,5	20 020,6	11 616,4	5 987,9	155 093,6	-27 142,1
1.06	138 380,0	176 214,1	78 669,1	16 176,7	37 520,5	104 552,9	17 424,2	11 738,2	8 544,0	143 708,9	-29 340,1
1.07	<b>136 713,8</b>	<b>175 347,0</b>	<b>77 561,4</b>	<b>18 238,4</b>	<b>38 911,8</b>	<b>105 397,3</b>	<b>15 139,8</b>	<b>9 409,9</b>	<b>10 450,9</b>	<b>156 156,4</b>	<b>-32 338,5</b>
1.08	129 135,8	176 076,6	79 598,0	15 990,8	39 084,0	101 050,1	14 950,8	8 761,9	2 527,7	159 341,9	-28 257,6
1.09	116 128,9	181 546,4	93 567,1	22 270,4	37 407,5	108 542,7	15 210,7	8 463,4	19 931,9	148 575,7	-36 826,4
1.10	116 523,7	244 804,0	163 367,6	31 773,1	37 028,8	196 142,1	17 002,8	8 977,8	18 850,6	139 854,6	-11 098,6
1.11	118 883,1	231 018,5	147 403,9	29 545,5	32 914,8	180 108,1	19 257,7	10 634,4	17 201,4	147 339,9	-1 430,8
1.12	130 979,4	247 583,3	161 057,8	20 872,2	33 814,5	194 170,7	20 693,4	11 643,5	37 529,8	158 270,2	6 681,2
<b>1999 год</b>											
1.01	149 470,7	283 996,1	190 872,7	22 595,1	43 311,9	203 136,8	20 676,5	10 148,2	71 893,6	157 594,7	-19 605,7
1.02	145 970,7	305 202,5	204 286,8	34 600,5	45 287,7	214 489,1	23 895,5	13 004,9	99 864,9	168 235,7	-12 080,5
1.03	153 333,9	315 709,4	206 056,4	40 047,8	47 757,4	218 366,1	24 620,0	13 308,3	111 709,1	161 032,5	-25 027,6
1.04	163 890,0	329 413,9	214 989,4	48 516,7	55 295,9	228 751,1	26 190,3	13 640,8	132 189,6	160 558,7	-11 421,0
1.05	169 507,1	345 585,8	224 177,7	46 283,0	61 288,8	228 064,6	34 093,5	19 841,4	151 918,4	165 738,5	-27 962,8
1.06	189 594,4	350 124,5	224 058,7	40 034,2	58 805,2	225 603,8	32 150,6	19 481,0	175 765,0	168 076,7	-8 667,3
1.07	192 782,0	367 295,3	233 724,3	40 739,7	69 729,7	227 672,7	30 614,5	18 723,6	190 044,8	192 931,7	-28 317,8
1.08	203 651,0	362 564,5	223 644,2	35 502,9	63 401,1	202 545,9	34 352,8	21 662,6	191 556,8	202 633,7	-23 763,2
1.09	207 616,7	379 768,9	238 433,0	42 120,0	70 221,7	204 039,5	36 188,9	23 011,4	196 247,5	216 490,4	-34 369,0
1.10	208 616,1	392 499,4	243 370,8	41 135,0	78 653,2	190 606,0	34 043,3	21 490,2	195 183,4	224 245,2	-18 173,5
1.11	222 336,6	412 160,4	257 616,5	34 681,1	79 310,3	195 381,9	37 295,6	23 847,6	201 992,8	241 942,6	-9 134,6

Рисунок 3

**Структура активов действующих кредитных организаций по состоянию на 1.11.99**



Рисунок 4

**Структура пассивов действующих кредитных организаций по состоянию на 1.11.99**



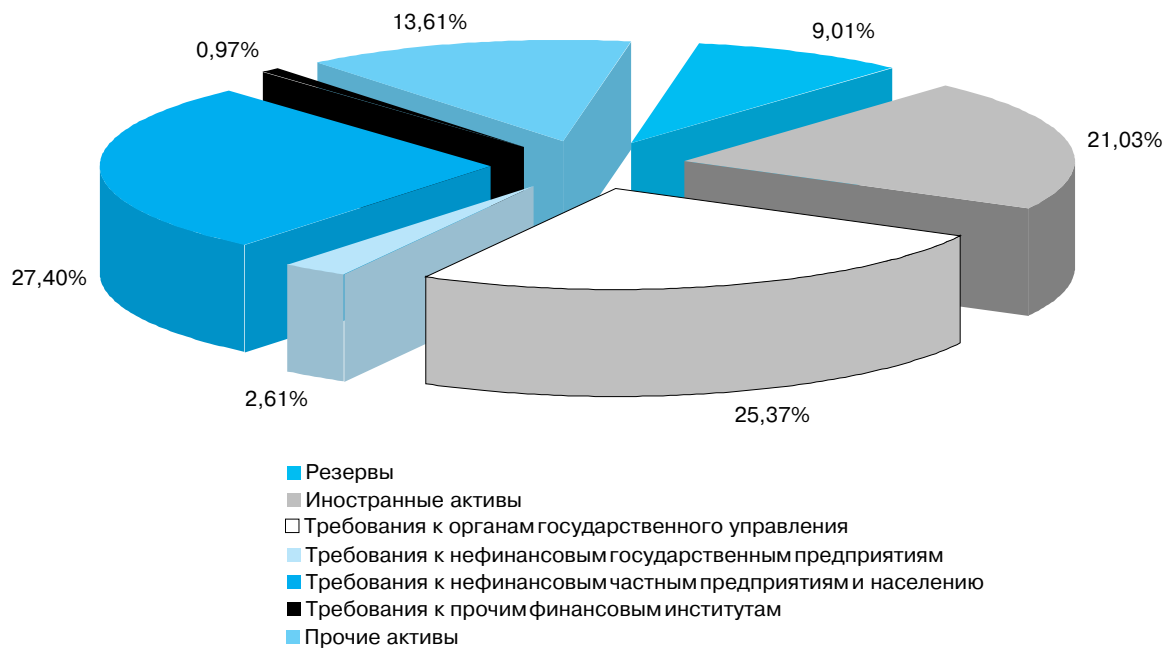

Таблица 1.10

Денежный обзор

(млн. руб.)

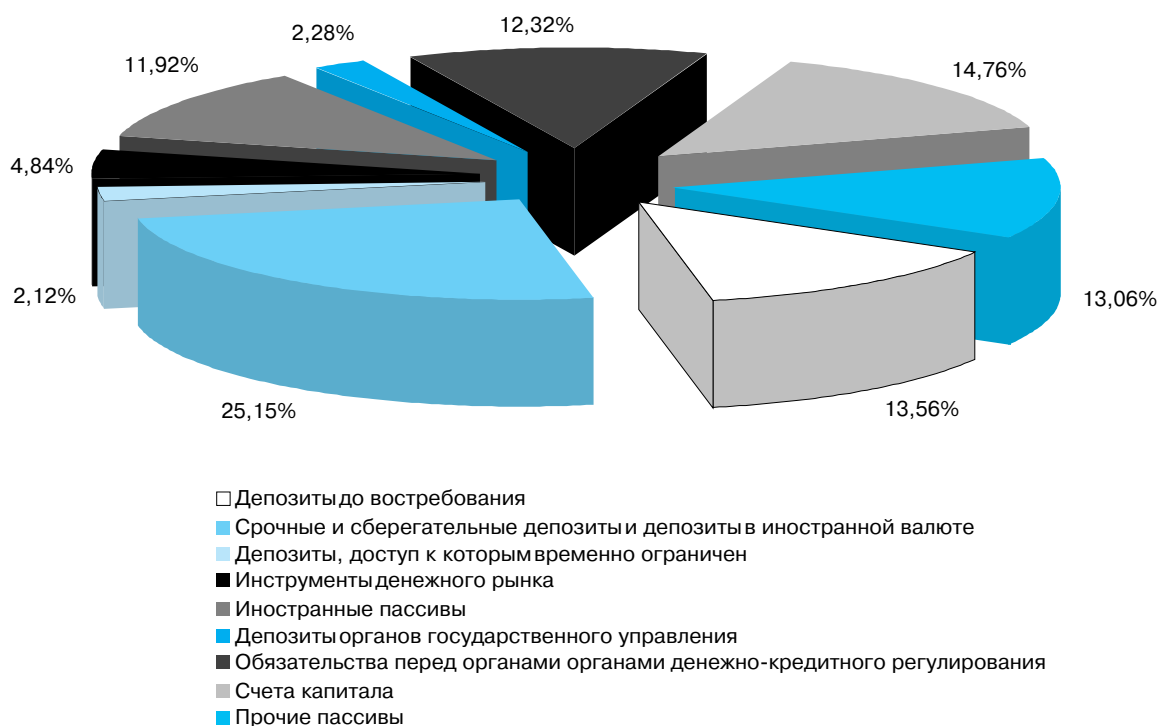
	Чистые иностранные денежные кредитного регулирования и кредитных организаций	Внутренний кредит	В том числе:				Деньги	Квази-деньги	Депозиты, доступ к которым временно ограничен	Инструменты денежного рынка	Счета капитала	Прочие (сальдо)
			чистые кредиты органам государственного управления	требования к нефинансовым государственным предприятиям	требования к предприятиям частного сектора	требования к прочим финансовым институтам						
<b>1998 год</b>												
1.01	16 428,0	659 245,1	381 187,0	33 263,2	236 719,0	8 075,9	298 289,2	158 955,0	6 270,5	42 435,9	213 461,6	-43 739,2
1.02	-5 411,5	637 228,7	367 776,4	32 161,5	231 076,4	6 214,4	272 668,9	156 767,4	10 651,7	29 736,3	206 293,0	-44 300,2
1.03	-5 386,0	666 117,2	390 693,8	31 486,1	236 446,8	7 490,5	270 400,5	165 962,9	11 085,2	38 930,0	216 798,3	-42 445,6
1.04	4 668,7	677 552,4	402 173,5	29 566,2	239 539,8	6 272,9	266 021,5	170 147,5	12 281,8	38 765,0	217 247,4	-22 242,2
1.05	222,4	693 422,3	411 175,5	29 563,6	246 921,7	5 761,5	269 489,1	174 648,6	16 298,0	39 634,3	220 751,7	-27 177,0
1.06	-7 674,2	674 750,4	393 017,0	30 442,3	246 022,1	5 269,0	271 838,7	177 133,2	16 176,7	37 520,5	209 358,6	-44 951,6
1.07	<b>370,4</b>	683 409,7	398 567,2	30 262,9	249 574,5	5 005,1	<b>270 256,0</b>	177 645,5	18 238,4	38 911,8	221 883,8	<b>-43 155,4</b>
1.08	<b>-8 919,3</b>	683 838,5	402 704,0	30 313,2	245 365,7	5 455,6	<b>261 569,2</b>	<b>176 241,1</b>	15 990,8	39 094,0	<b>225 245,3</b>	<b>-43 211,1</b>
1.09	<b>-48 787,4</b>	708 802,9	419 991,0	29 710,9	252 682,4	6 418,6	<b>252 356,0</b>	<b>181 936,4</b>	22 270,4	37 407,5	<b>211 441,3</b>	<b>-45 396,1</b>
1.10	<b>-105 096,8</b>	970 334,8	588 178,4	38 698,1	335 856,7	7 601,6	<b>274 111,6</b>	<b>245 937,8</b>	31 773,1	37 028,8	202 523,8	<b>73 862,7</b>
1.11	<b>-75 303,4</b>	951 027,9	593 472,7	35 928,0	314 570,7	7 056,5	<b>289 197,4</b>	<b>232 550,6</b>	29 545,5	32 914,8	<b>210 070,3</b>	<b>81 445,9</b>
1.12	<b>-80 924,6</b>	1 023 827,5	657 604,7	32 170,9	326 125,3	7 926,6	<b>302 828,4</b>	<b>250 089,3</b>	20 872,2	<b>33 814,5</b>	<b>220 956,9</b>	<b>114 341,6</b>
<b>1999 год</b>												
1.01	<b>-94 168,0</b>	1 109 108,4	722 234,6	33 228,4	346 374,7	7 270,7	<b>342 816,8</b>	<b>285 823,7</b>	22 595,1	43 311,9	275 707,6	<b>44 685,3</b>
1.02	<b>-92 532,1</b>	1 183 113,5	776 473,1	33 047,7	362 966,9	10 625,8	<b>329 986,1</b>	<b>307 447,6</b>	34 600,5	45 287,7	<b>286 346,6</b>	<b>86 913,0</b>
1.03	<b>-88 285,7</b>	1 187 343,9	771 804,1	29 822,1	375 601,8	10 115,9	<b>340 333,1</b>	<b>317 670,0</b>	40 047,8	47 757,4	<b>279 139,5</b>	<b>74 110,4</b>
1.04	<b>-75 687,3</b>	1 245 886,8	818 411,4	30 738,3	386 410,4	10 326,7	344 782,3	<b>330 550,6</b>	48 516,7	55 295,9	278 658,2	<b>112 395,6</b>
1.05	<b>-44 706,3</b>	1 254 207,5	818 205,1	31 560,3	392 376,6	12 065,5	<b>371 892,0</b>	<b>345 757,0</b>	46 283,0	61 288,8	<b>283 852,1</b>	<b>100 428,3</b>
1.06	<b>-3 171,5</b>	1 264 455,4	838 790,1	34 740,3	376 512,2	14 412,8	<b>403 981,9</b>	<b>351 488,3</b>	40 034,2	58 805,2	<b>286 180,6</b>	<b>120 793,6</b>
1.07	<b>9 447,4</b>	1 294 566,4	844 568,5	36 677,5	396 312,2	17 008,2	<b>418 069,8</b>	<b>368 000,2</b>	40 739,7	<b>69 729,7</b>	<b>310 999,8</b>	<b>96 474,6</b>
1.08	<b>19 177,6</b>	1 271 430,6	833 305,4	38 708,8	385 126,3	14 290,1	<b>429 382,0</b>	<b>362 600,9</b>	35 502,9	63 401,1	<b>320 693,1</b>	<b>79 028,3</b>
1.09	<b>30 175,6</b>	1 300 618,3	843 379,0	39 405,6	401 452,9	16 380,8	<b>432 913,0</b>	<b>379 799,1</b>	42 120,0	70 221,7	<b>334 549,8</b>	<b>71 190,3</b>
1.10	<b>49 194,3</b>	<b>1 337 942,7</b>	851 717,4	43 668,7	<b>426 573,6</b>	15 983,0	<b>430 986,6</b>	<b>392 522,3</b>	41 135,0	<b>78 653,2</b>	<b>342 285,0</b>	<b>101 554,9</b>
1.11	92 412,9	1 369 413,4	861 225,3	42 956,3	449 374,7	15 857,1	454 336,5	412 176,5	34 681,1	79 310,3	360 029,2	121 292,6

Таблица 1.11

**Денежная масса**  
(национальное определение)

	Денежная масса (М2), млрд. руб.			Темпы прироста/снижения денежной массы, %	
	Всего	в том числе:		к предыдущему месяцу	к началу года
		наличные деньги (М0)	безналичные средства		
<b>1998 год</b>					
1.01	374,1	130,4	243,7	4,7	—
1.02	361,2	116,7	244,5	-3,4	-3,4
1.03	362,9	120,4	242,5	0,5	-3,0
1.04	360,4	119,1	241,3	-0,7	-3,7
1.05	368,0	128,6	239,4	2,1	-1,6
1.06	370,0	129,9	240,1	0,5	-1,1
1.07	368,6	129,8	238,8	-0,4	-1,5
1.08	360,0	129,3	230,7	-2,3	-3,8
1.09	343,6	133,4	210,2	-4,6	-8,2
1.10	365,8	154,2	211,6	6,5	-2,2
1.11	377,6	166,4	211,2	3,2	0,9
1.12	396,9	167,3	229,6	5,1	6,1
<b>1999 год</b>					
1.01	448,3	187,8	260,5	13,0	—
1.02	444,2	178,0	266,2	-0,9	-0,9
1.03	463,9	180,8	283,1	4,4	3,5
1.04	473,8	174,1	299,7	2,1	5,7
1.05	509,6	195,2	314,4	7,6	13,7
1.06	542,4	205,3	337,1	6,4	21,0
1.07	567,7	216,4	351,3	4,7	26,6
1.08	583,2	218,2	365,1	2,7	30,1
1.09	590,8	216,2	374,6	1,3	31,8
1.10	597,4	212,8	384,6	1,1	33,3
1.11	625,1	222,0	403,1	4,6	39,4

Рисунок 5

**Динамика изменения денежной массы**

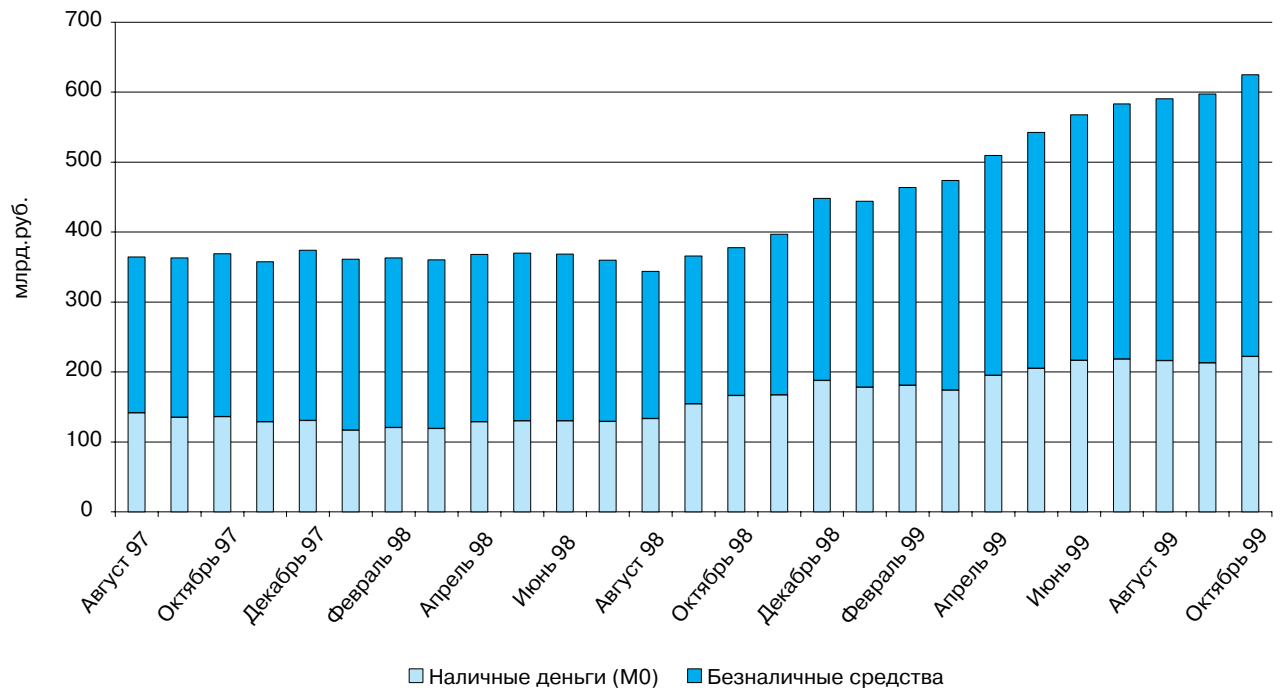

## 2. ОСНОВНЫЕ ПОКАЗАТЕЛИ И ИНСТРУМЕНТЫ ДЕНЕЖНО-КРЕДИТНОЙ ПОЛИТИКИ БАНКА РОССИИ

26

Таблица 2.1

### Баланс Банка России

(млн. руб.)

	1999 год									
	1.01	1.02	1.03	1.04	1.05	1.06	1.07	1.08	1.09	1.11
1. Драгоценные металлы	40 841	40 399	41 818	41 761	42 064	39 460	39 391	40 992	43 718	54 647
2. Средства и ценные бумаги в иностранной валюте, размещенные у нерезидентов	158 920	157 966	156 925	150 766	167 196	187 531	189 315	164 167	162 386	205 564
3. Кредиты и депозиты	69 207	93 616	107 813	127 678	145 877	171 779	172 504	188 183	192 040	197 625
из них:										
— кредитным организациям — резидентам	9 347	9 399	9 788	11 288	13 277	13 229	14 149	15 837	15 909	15 861
— для обслуживания государственного внешнего долга	49 925	73 492	86 919	103 518	119 227	144 484	151 320	164 836	168 473	173 933
4. Ценные бумаги	235 335	237 545	235 761	247 030	251 504	252 586	259 922	253 324	256 763	277 872
из них:										
— ценные бумаги Правительства Российской Федерации	202 466	202 488	201 426	209 355	213 625	214 771	214 929	207 929	210 934	229 492
5. Прочие активы	56 237	59 438	63 150	65 013	67 740	65 012	62 768	63 731	66 723	67 974
из них:										
— основные средства	27 825	27 766	27 777	27 780	28 189	29 892	29 912	30 038	30 158	30 903
<b>Итого по активу</b>	<b>560 540</b>	<b>588 964</b>	<b>605 467</b>	<b>632 248</b>	<b>674 381</b>	<b>716 368</b>	<b>729 900</b>	<b>710 397</b>	<b>721 630</b>	<b>803 682</b>
1. Наличные деньги в обращении	199 018	189 881	192 368	187 791	208 043	220 631	231 796	233 355	232 686	237 941
2. Средства на счетах в Банке России	116 656	120 672	132 881	145 644	161 253	191 223	194 455	190 131	195 778	245 521
из них:										
— Правительства Российской Федерации	32 903	32 694	29 942	20 593	28 019	27 754	31 624	33 166	33 869	50 312
— кредитных организаций — резидентов	64 068	69 426	83 163	103 288	111 193	137 273	135 418	130 131	132 614	149 555
3. Средства в расчетах	4 717	7 686	8 095	9 475	14 314	7 700	7 088	8 114	6 695	8 085
4. Прочие пассивы	122 036	152 614	154 016	171 239	172 658	178 710	172 493	160 738	168 412	194 048
из них:										
— кредит МФ	70 182	82 144	90 214	88 090	92 904	92 706	92 438	81 880	83 975	90 509
5. Капитал	118 113	118 111	118 107	118 099	118 113	118 104	118 068	118 059	118 059	118 087
<b>Итого по пассиву</b>	<b>560 540</b>	<b>588 964</b>	<b>605 467</b>	<b>632 248</b>	<b>674 381</b>	<b>716 368</b>	<b>729 900</b>	<b>710 397</b>	<b>721 630</b>	<b>803 682</b>

Указанная структура баланса Банка России утверждена Советом директоров Банка России с учетом рекомендаций аудиторской фирмы ЗАО "Куперс энд Лайбранд".

Таблица 2.2

## Ставка рефинансирования

Период действия	%
1.12.95 — 9.02.96	160
10.02.96 — 23.07.96	120
24.07.96 — 18.08.96	110
19.08.96 — 20.10.96	80
21.10.96 — 1.12.96	60
2.12.96 — 9.02.97	48
10.02.97 — 27.04.97	42
28.04.97 — 15.06.97	36
16.06.97 — 5.10.97	24
6.10.97 — 10.11.97	21
11.11.97 — 1.02.98	28
2.02.98 — 16.02.98	42
17.02.98 — 1.03.98	39
2.03.98 — 15.03.98	36
16.03.98 — 18.05.98	30
19.05.98 — 26.05.98	50
27.05.98 — 4.06.98	150
5.06.98 — 28.06.98	60
29.06.98 — 23.07.98	80
24.07.98 — 9.06.99	60
10.06.99 —	55

Таблица 2.3

**Нормативы отчислений кредитных организаций  
в обязательные резервы Банка России**

(процентов)

Дата действия	По привлеченным средствам юридических лиц в рублях	По привлеченным средствам юридических лиц в иностранной валюте	По привлеченным средствам физических лиц в рублях	По привлеченным средствам физических лиц в иностранной валюте	По вкладам и депозитам физических лиц в Сбербанке РФ в рублях
1.02.98 — 23.08.98	11				8
24.08.98 — 31.08.98	10				7
1.09.98 — 30.11.98	10				5
1.12.98 — 18.03.99	5				5
19.03.99 — 9.06.99	7	7	5	7	5
10.06.99 —	8,5	8,5	5,5	8,5	5,5

Рисунок 6

**Динамика отдельных показателей, характеризующих привлечение средств в депозит Банка России на условиях "овернайт"**



Таблица 2.4

Отдельные показатели по депозитным операциям Банка России на денежном рынке<sup>1</sup>

Месяц	Средневзвешенные ставки по привлеченным депозитам, %									Структура депозитов по срокам привлечения, в % от объема привлеченных в депозит средств								
	Овернайт	Томнекст	Спотнекст	1 неделя	спот/ 1 нед.	2 недели	спот/ 2 нед.	1 месяц	3 месяца	Овернайт	Томнекст	Спотнекст	1 неделя	спот/ 1 нед.	2 недели	спот/ 2 нед.	1 месяц	3 месяца
<b>1998 год</b>																		
январь	12,72	22,00	—	27,15	—	—	—	—	—	52,62	2,07	—	45,32	—	—	—	—	—
февраль	14,37	22,00	—	23,65	—	—	—	—	—	49,86	7,85	—	42,30	—	—	—	—	—
март	9,94	—	—	18,00	—	—	—	—	—	87,84	—	—	12,16	—	—	—	—	—
апрель	8,35	15,00	—	20,67	—	—	—	—	—	66,98	1,40	—	31,62	—	—	—	—	—
май	14,49	—	—	20,00	—	—	—	—	—	90,91	—	—	9,09	—	—	—	—	—
июнь	15,33	—	—	38,69	—	—	—	—	—	85,12	—	—	14,88	—	—	—	—	—
июль	30,27	32,48	—	42,61	—	—	—	—	—	63,48	17,94	—	18,58	—	—	—	—	—
август	26,04	35,00	—	43,14	—	—	—	—	—	41,40	19,44	—	39,16	—	—	—	—	—
сентябрь	22,13	40,00	—	42,00	—	—	—	—	—	95,65	0,72	—	3,62	—	—	—	—	—
октябрь	12,86	17,65	—	31,52	—	43,56	—	—	—	74,12	2,85	—	13,19	—	9,84	—	—	—
ноябрь	13,09	14,70	—	30,86	—	34,18	—	—	—	61,20	9,41	—	10,16	—	19,23	—	—	—
декабрь	15,85	10,16	—	29,30	—	30,91	—	—	—	72,92	4,74	—	8,56	—	13,78	—	—	—
<b>1999 год</b>																		
январь	13,77	14,67	—	25,10	—	28,00	—	—	—	70,03	3,53	—	10,69	—	15,76	—	—	—
февраль	7,61	7,30	—	24,14	—	27,35	—	25,00	—	50,83	10,70	—	14,24	—	21,61	—	2,62	—
март	2,37	1,59	—	18,00	—	21,03	—	24,77	—	41,62	3,66	—	31,00	—	9,16	—	14,55	—
апрель	2,06	4,00	—	17,17	—	20,07	—	23,00	—	46,95	0,46	—	29,67	—	11,70	—	11,23	—
май	2,04	3,27	—	10,52	—	15,00	—	20,94	25,00	62,16	2,75	—	15,81	—	5,63	—	13,44	0,21
июнь	2,15	2,46	—	10,00	—	15,00	—	20,00	25,00	63,21	3,67	—	15,96	—	8,39	—	8,55	0,23
июль	2,09	2,80	—	9,53	—	14,54	—	20,00	25,00	51,56	5,39	—	14,07	—	11,05	—	17,90	0,04
август	2,30	4,53	—	9,03	10,67	14,15	15,98	20,00	25,00	61,39	2,51	—	9,83	0,62	9,00	2,09	14,38	0,17
сентябрь	2,13	1,61	—	9,00	10,00	14,00	15,00	20,00	25,00	69,33	0,76	—	7,27	0,05	6,01	0,54	13,29	2,74
октябрь	2,15	3,51	4,50	9,00	10,00	14,00	15,00	20,00	—	48,15	1,57	0,05	14,16	2,10	14,67	3,84	15,47	—
ноябрь	2,38	3,12	4,50	7,79	9,48	13,07	14,23	19,42	23,71	56,01	0,24	0,03	11,26	0,70	11,60	1,76	17,44	0,95

<sup>1</sup> В период с января 1997 года по декабрь 1998 года структура депозитов рассчитывалась исходя из фактической даты заключения сделки. Начиная с 1 января 1999 года структура депозитов рассчитывается исходя из фактического поступления средств в депозит Банка России.

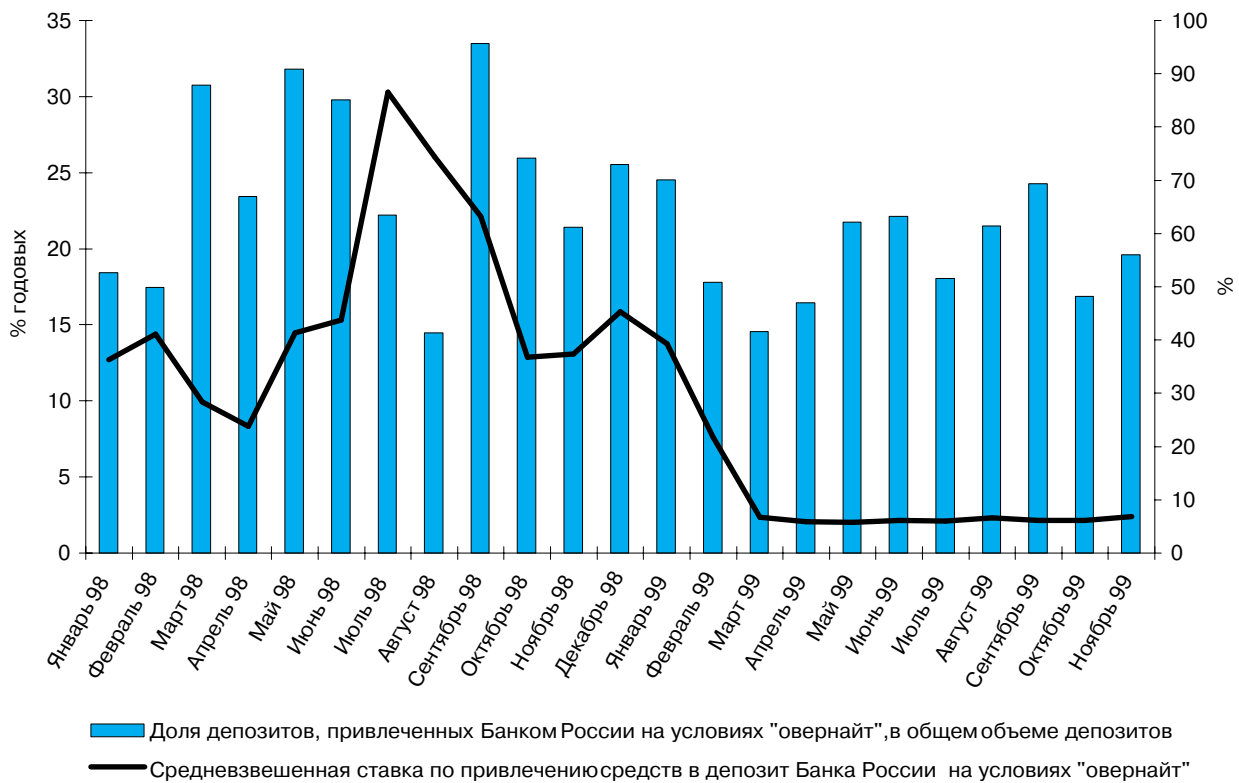
Рисунок 7

Динамика процентных ставок в 1997-1999 годах



Рисунок 8

Динамика процентных ставок в октябре 1998 - ноябре 1999 года



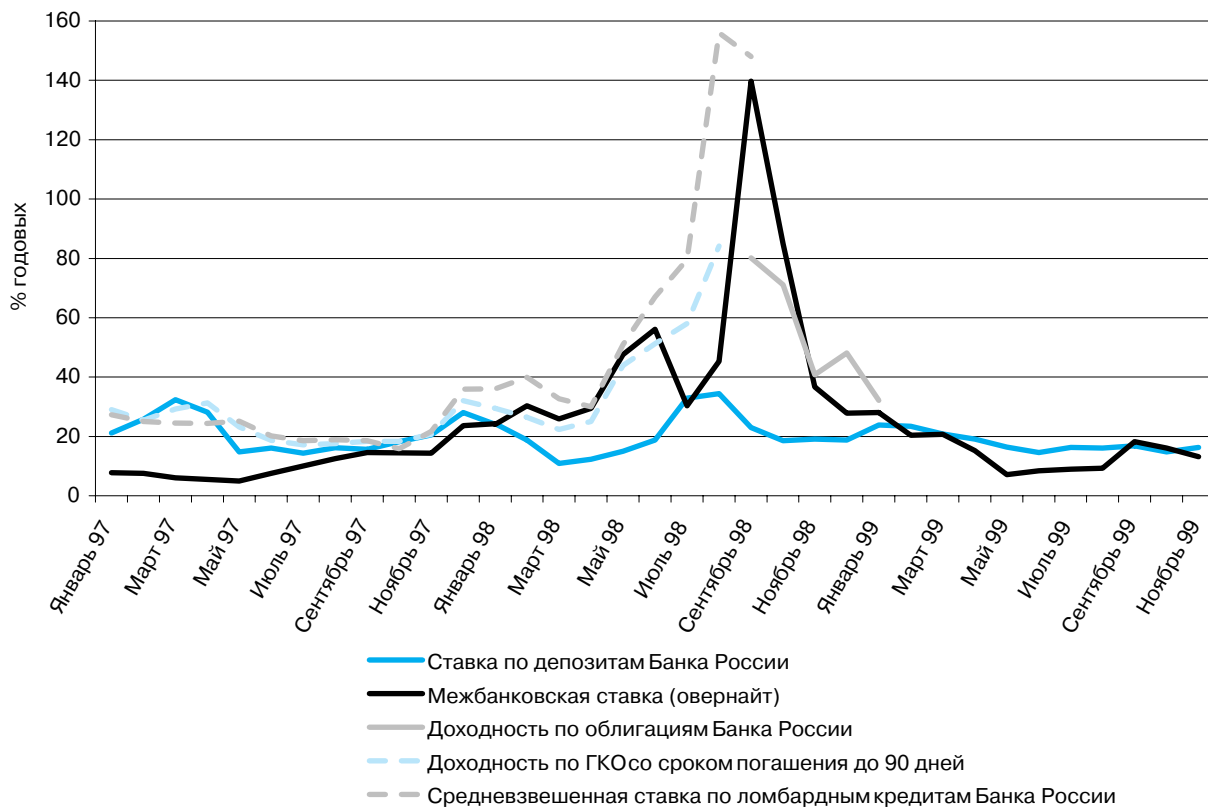

Таблица 2.5

Официальный курс доллара США по отношению к рублю

(руб./долл.)

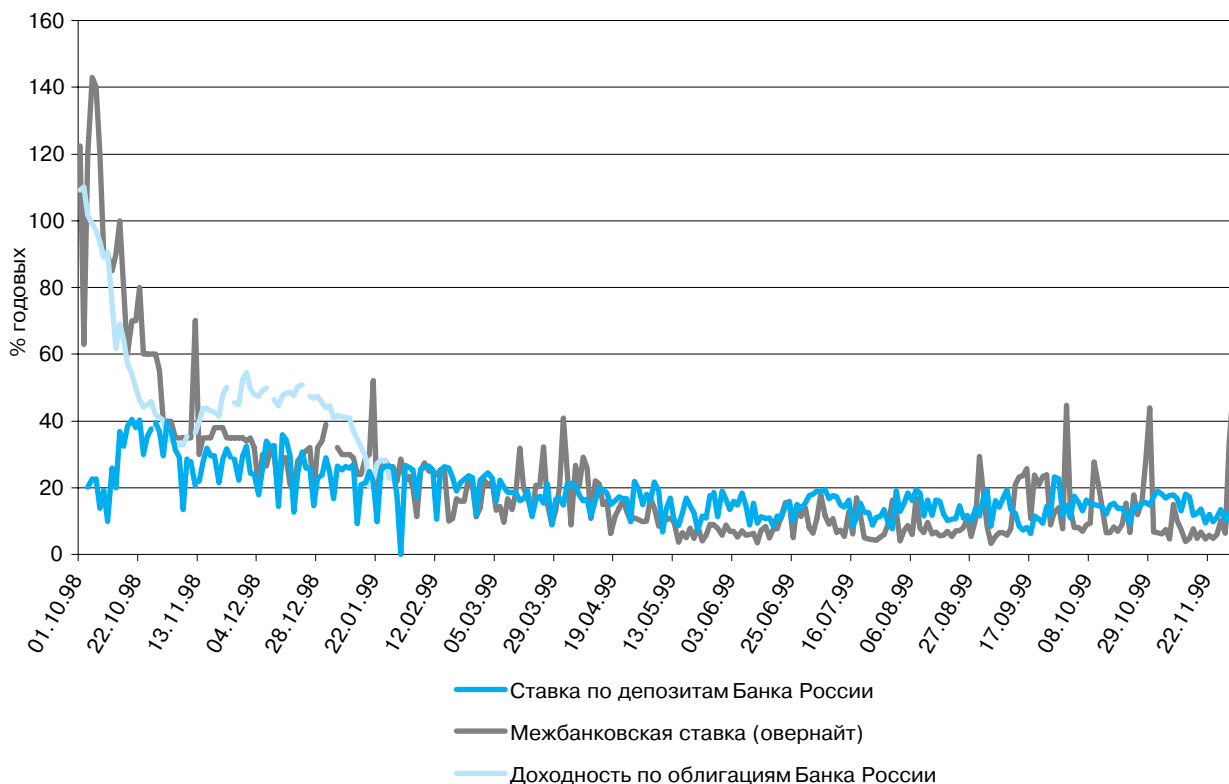
	1	2	3	4	5	6	7	8	9	10	11	12	13	14	15
<b>1998 год</b>															
январь	5,9600	—	—	—	—	5,9630	5,9690	—	—	5,9740	—	—	5,9760	5,9800	5,9900
февраль	—	—	6,0290	6,0310	6,0330	6,0360	6,0380	—	—	6,0410	6,0430	6,0450	6,0470	6,0500	—
март	—	—	6,0730	6,0750	6,0770	6,0790	6,0810	—	—	—	6,0830	6,0840	6,0860	6,0880	—
апрель	6,1080	6,1100	6,1120	6,1140	—	—	6,1160	6,1180	6,1190	6,1210	6,1225	—	—	6,1245	6,1260
май	6,1340	—	—	—	—	6,1350	6,1360	6,1380	6,1395	—	—	—	6,1415	6,1430	6,1440
июнь	—	6,1650	6,1660	6,1675	6,1685	6,1690	—	—	6,1700	6,1710	6,1720	—	6,1740	—	—
июль	6,2000	6,2020	6,2030	6,2050	—	—	6,2070	6,2090	6,2090	6,2110	6,2120	—	—	6,2120	6,2130
август	6,2410	—	—	6,2440	6,2490	6,2520	6,2550	6,2585	—	—	6,2620	6,2650	6,2685	6,2725	6,2900
сентябрь	9,3301	10,8833	12,8198	13,4608	16,9900	—	—	18,9000	20,8250	15,7724	12,8749	11,4281	—	—	8,6707
октябрь	15,9056	15,9923	15,9706	—	—	15,7944	15,8000	15,8100	15,8200	15,8400	—	—	15,7900	15,0500	13,0000
ноябрь	—	—	15,8200	15,5700	15,5400	15,2400	15,0100	—	—	—	15,5600	15,5800	15,9300	16,4100	—
декабрь	17,8800	18,2500	18,5600	18,8300	19,5700	—	—	20,4000	20,4300	20,0800	19,7600	20,1000	—	—	20,1000
<b>1999 год</b>															
январь	20,65	—	—	—	—	20,65	21,91	—	—	—	22,40	23,06	22,58	21,80	21,45
февраль	—	22,77	22,92	23,12	23,14	23,12	—	—	23,05	22,90	22,76	22,79	22,89	—	—
март	—	22,89	22,89	22,93	23,01	23,09	—	—	—	23,03	22,98	23,04	23,12	—	—
апрель	24,16	24,29	24,83	—	—	25,11	25,10	25,12	25,09	25,03	—	—	24,96	24,90	24,85
май	24,16	—	—	—	—	24,09	24,07	24,04	—	—	—	24,00	23,99	24,69	24,92
июнь	24,44	24,43	24,40	24,38	24,36	—	—	24,34	24,33	24,31	24,29	24,27	—	—	—
июль	24,21	24,21	24,29	—	—	24,29	24,48	24,46	24,44	24,42	—	—	24,40	24,38	24,36
август	—	—	24,19	24,22	24,30	24,40	24,55	—	—	25,29	25,01	24,96	24,90	24,88	—
сентябрь	24,81	25,22	25,87	25,82	—	—	25,82	25,79	25,73	25,71	25,70	—	—	25,54	25,53
октябрь	25,05	25,20	—	—	25,49	25,90	25,78	25,72	25,76	—	—	25,76	25,74	25,70	25,67
ноябрь	—	26,07	26,37	26,26	26,24	26,23	—	—	—	26,19	26,11	26,11	26,31	—	—

окончание таблицы 2.5  
(руб./долл.)

	16	17	18	19	20	21	22	23	24	25	26	27	28	29	30	31
<b>1998 год</b>																
январь	5,9950	5,9975	—	—	6,0005	6,0010	6,0050	6,0150	6,0200	—	—	6,0200	6,0210	6,0230	6,0250	6,0260
февраль	—	6,0520	6,0540	6,0570	6,0590	6,0620	—	—	6,0640	6,0660	6,0680	6,0700	6,0720	—	—	—
март	—	6,0900	6,0910	6,0930	6,0940	6,0960	—	—	6,0970	6,0990	6,1005	6,1020	6,1040	—	—	6,1060
апрель	6,1270	6,1280	6,1290	—	—	6,1300	6,1310	6,1300	6,1300	6,1310	—	—	6,1310	6,1320	6,1330	—
май	6,1455	—	—	6,1465	6,1550	6,1560	6,1575	6,1580	—	—	6,1580	6,1600	6,1620	6,1660	6,1640	—
июнь	6,1800	6,1830	6,1845	6,1855	6,1870	—	—	6,1885	6,1905	6,1920	6,1940	6,1960	—	—	6,1980	—
июль	6,2140	6,2160	6,2190	—	—	6,2200	6,2210	6,2220	6,2230	6,2255	—	—	6,2290	6,2320	6,2350	6,2380
август	—	—	6,4300	6,8850	6,9900	6,9950	7,0050	—	—	7,1400	7,8600	7,8600	7,8600	7,9050	—	—
сентябрь	9,6117	12,4509	14,6000	16,3818	—	—	16,3818	16,2170	15,8378	15,6099	15,8827	—	—	15,9932	16,0645	—
октябрь	13,5600	15,5100	—	—	17,0900	16,9300	16,8300	16,7600	16,6900	—	—	16,6900	16,6700	16,3300	16,0600	16,0100
ноябрь	—	16,8000	16,9900	16,9800	17,2000	16,9600	—	—	17,1700	17,4500	17,4700	17,4500	17,8800	—	—	—
декабрь	20,2600	20,6200	20,7000	20,7500	—	—	20,9000	20,6400	20,5100	19,8700	19,4800	—	—	20,9900	20,6200	20,6500
<b>1999 год</b>																
январь	21,88	—	—	22,37	22,98	22,39	22,73	22,75	—	—	22,95	22,82	22,67	22,77	22,60	—
февраль	22,84	23,11	22,87	22,92	22,84	—	—	22,84	22,80	22,82	22,84	22,86	—	—	—	—
март	23,26	23,35	23,41	23,65	23,68	—	—	23,92	24,29	24,22	24,18	24,19	—	—	24,20	24,18
апрель	24,80	24,77	—	—	24,78	24,77	24,72	24,67	24,62	—	—	24,53	24,40	24,31	24,23	—
май	—	—	24,86	24,79	24,75	24,70	24,65	—	—	24,60	24,55	24,50	24,46	24,44	—	—
июнь	24,25	24,23	24,23	24,23	—	—	24,23	24,23	24,23	24,22	24,22	—	—	24,22	24,22	—
июль	24,34	24,32	—	—	24,30	24,28	24,26	24,24	24,23	—	—	24,22	24,22	24,22	24,21	24,19
август	—	24,86	24,76	24,62	24,60	24,82	—	—	24,80	24,76	24,75	24,75	24,75	—	—	24,75
сентябрь	25,48	25,40	25,41	—	—	25,40	25,34	25,31	25,29	25,28	—	—	25,27	25,22	25,08	—
октябрь	25,80	—	—	25,88	25,83	25,83	25,79	25,76	—	—	25,71	25,68	25,80	26,09	26,05	—
ноябрь	26,24	26,24	26,32	26,41	26,39	—	—	26,49	26,47	26,43	26,43	26,43	—	—	26,42	—

Рисунок 9

**Динамика официального курса доллара США по отношению к рублю в августе 1998 – ноябре 1999 года**



Таблица 2.6

Официальный курс евро по отношению к рублю

		1	2	3	4	5	6	7	8	9	10	11	12	13	14	15
		(руб./евро)														
<b>1999 год</b>																
	январь	24,09	—	—	—	—	24,40	25,73	—	—	—	25,89	26,71	25,95	25,24	25,00
	февраль	—	25,86	25,97	26,20	26,16	26,20	—	—	25,93	25,89	25,69	25,81	25,73	—	—
	март	—	25,17	24,92	25,05	25,00	25,00	—	—	—	25,10	25,00	25,24	25,46	—	—
	апрель	25,92	26,16	26,75	—	—	27,01	26,92	27,15	27,06	26,91	—	—	27,02	26,95	26,80
	май	25,67	—	—	—	—	25,63	25,86	25,96	—	—	—	25,89	25,73	26,30	26,57
	июнь	25,54	25,48	25,51	25,24	25,10	—	—	25,03	25,13	25,40	25,38	25,48	—	—	—
	июль	25,02	25,13	24,87	—	—	24,82	25,03	25,06	24,88	24,97	—	—	24,87	24,69	24,79
	август	—	—	25,85	25,82	26,04	26,28	26,39	—	—	27,10	26,76	26,73	26,53	26,60	—
	сентябрь	26,05	26,67	27,33	27,61	—	—	27,33	27,25	27,28	27,31	27,06	—	—	26,47	26,51
	октябрь	26,66	27,02	—	—	27,32	27,77	27,61	27,54	27,58	—	—	27,35	27,41	27,71	27,71
	ноябрь	—	27,46	27,78	27,62	27,53	27,18	—	—	—	27,14	27,18	27,23	27,38	—	—

окончание таблицы 2.6

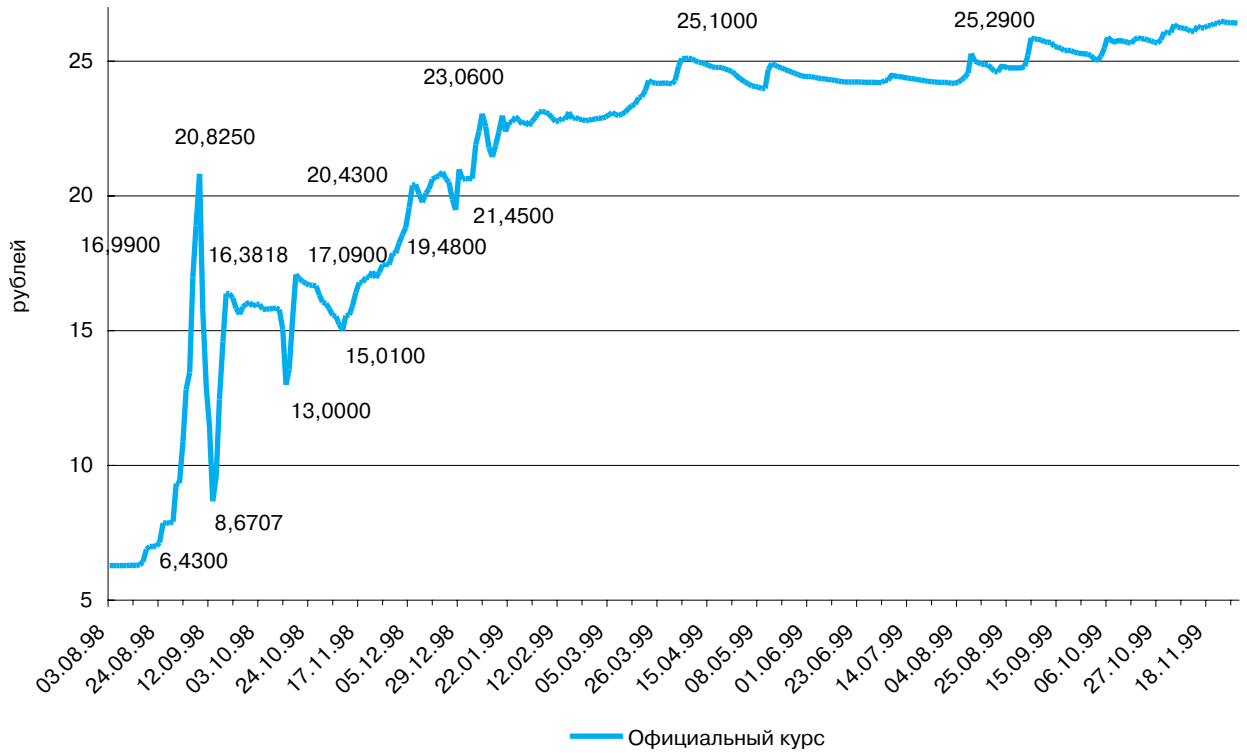
		16	17	18	19	20	21	22	23	24	25	26	27	28	29	30	31
		(руб./евро)															
<b>1999 год</b>																	
	январь	25,63	—	—	25,89	26,59	26,93	26,31	26,38	—	—	26,62	26,41	26,14	26,06	25,79	—
	февраль	25,76	25,90	25,68	25,81	25,58	—	—	25,20	25,19	25,05	25,17	25,11	—	—	—	—
	март	25,38	25,33	25,69	26,09	25,96	—	—	26,00	26,46	26,42	26,33	26,26	—	—	26,02	25,94
	апрель	26,77	26,40	—	—	26,48	26,41	26,26	26,20	26,22	—	—	26,02	25,91	25,94	25,73	—
	май	—	—	26,49	26,52	26,39	26,36	26,09	—	—	25,97	26,02	25,95	25,57	25,52	—	—
	июнь	25,29	25,25	24,98	25,00	—	—	25,20	25,03	25,05	25,01	25,24	—	—	25,21	25,07	—
	июль	24,87	24,81	—	—	24,65	24,98	25,35	25,48	25,45	—	—	25,51	25,86	25,81	25,80	25,94
	август	—	26,30	26,17	25,88	25,80	26,39	—	—	26,45	25,83	26,03	25,86	25,90	—	—	25,92
	сентябрь	26,26	26,49	26,34	—	—	26,48	26,32	26,58	26,41	26,58	—	—	26,42	26,37	26,46	—
	октябрь	27,91	—	—	28,17	27,95	27,86	27,78	27,77	—	—	27,46	27,42	27,30	27,41	27,43	—
	ноябрь	27,10	27,11	27,15	27,49	27,19	—	—	27,30	27,30	27,11	26,91	26,87	—	—	26,84	—

Таблица 2.7

## Официальный курс немецкой марки по отношению к рублю

(руб./нем. марка)

	1	2	3	4	5	6	7	8	9	10	11	12	13	14	15
<b>1998 год</b>															
январь	3,36	—	—	—	—	3,3176	3,2667	—	—	3,2913	—	—	3,276	3,2834	3,2784
февраль	—	—	3,2954	3,3225	3,3263	3,3511	3,3694	—	—	3,3354	3,3276	3,3444	3,3251	3,3365	—
март	—	—	3,3636	3,3443	3,3601	3,3454	3,3177	—	—	—	3,3291	3,3222	3,3228	3,3357	—
апрель	3,3079	3,3059	3,2968	3,2995	—	—	3,3176	3,3322	3,3364	3,3721	3,3723	—	—	3,3588	3,3609
май	3,4207	—	—	—	—	3,4435	3,459	3,4764	3,4726	—	—	—	3,4565	3,4603	3,454
июнь	—	3,459	3,4613	3,4713	3,4923	3,4896	—	—	3,4733	3,4735	3,4649	3,434	—	—	—
июль	3,4292	3,4332	3,4101	3,4103	—	—	3,4178	3,4279	3,4219	3,4031	3,3927	—	—	3,4381	3,453
август	3,5056	—	—	3,5108	3,5073	3,5328	3,5299	3,5323	—	—	3,517	3,5141	3,53	3,4923	3,5209
сентябрь	5,3093	6,1999	7,3243	7,717	9,7784	—	—	10,9756	12,0411	9,1117	7,5539	6,8008	—	—	5,1034
октябрь	9,5055	9,5762	9,7015	—	—	9,6631	9,698	9,6691	9,7963	9,6615	—	—	9,6622	9,1207	7,9598
ноябрь	—	—	9,5838	9,3948	9,3739	9,1383	9,0286	—	—	—	9,2142	9,2705	9,4692	9,7371	—
декабрь	10,4433	10,7822	11,0175	11,2748	11,7284	—	—	12,1646	12,1556	12,0507	11,8672	12,1737	—	—	12,1737
<b>1999 год</b>															
январь	12,32	—	—	—	—	12,48	13,16	—	—	—	13,24	13,66	13,27	12,90	12,78
февраль	—	13,22	13,28	13,40	13,38	13,39	—	—	13,26	13,24	13,14	13,20	13,16	—	—
март	—	12,87	12,74	12,81	12,78	12,78	—	—	—	12,83	12,78	12,90	13,02	—	—
апрель	13,25	13,37	13,68	—	—	13,81	13,77	13,88	13,84	13,76	—	—	13,81	13,78	13,70
май	13,12	—	—	—	—	13,11	13,22	13,27	—	—	—	13,24	13,16	13,45	13,59
июнь	13,06	13,03	13,04	12,91	12,83	—	—	12,80	12,85	12,99	12,98	13,03	—	—	—
июль	12,79	12,85	12,72	—	—	12,69	12,80	12,81	12,72	12,77	—	—	12,72	12,63	12,68
август	—	—	13,22	13,20	13,31	13,44	13,49	—	—	13,85	13,68	13,67	13,57	13,60	—
сентябрь	13,32	13,63	13,97	14,12	—	—	13,98	13,93	13,95	13,97	13,84	—	—	13,54	13,55
октябрь	13,63	13,82	—	—	13,97	14,20	14,12	14,08	14,10	—	—	13,98	14,01	14,17	14,17
ноябрь	—	14,04	14,21	14,12	14,08	13,90	—	—	—	13,87	13,90	13,92	14,00	—	—

окончание таблицы 2.7  
(руб./нем. марка)

	16	17	18	19	20	21	22	23	24	25	26	27	28	29	30	31
<b>1998 год</b>																
январь	3,2911	3,2759	—	—	3,2725	3,265	3,2787	3,3361	3,3418	—	—	3,4137	3,3729	3,3536	3,3203	3,2936
февраль	—	3,3173	3,3383	3,3185	3,3297	3,3376	—	—	3,3213	3,3764	3,3764	3,3407	3,3436	—	—	—
март	—	3,3462	3,3541	3,3438	3,335	3,3279	—	—	3,3311	3,3395	3,3373	3,3394	3,3502	—	—	3,3425
апрель	3,4056	3,3954	3,3954	—	—	3,3933	3,4124	3,4386	3,4162	3,4082	—	—	3,4183	3,4276	3,4156	—
май	3,4539	—	—	3,4475	3,4526	3,4633	3,4837	3,5007	—	—	3,4983	3,4923	3,4776	3,4666	3,4645	—
июнь	3,4157	3,4266	3,4435	3,4658	3,451	—	—	3,4534	3,4522	3,4307	3,4495	3,448	—	—	3,4224	—
июль	3,4474	3,4672	3,4788	—	—	3,4914	3,4863	3,4842	3,4746	3,4851	—	—	3,5008	3,4941	3,524	3,5183
август	—	—	3,572	3,8429	3,8797	3,8995	3,8992	—	—	3,9631	4,3769	4,363	4,3502	4,3948	—	—
сентябрь	5,6583	7,3735	8,6524	9,6659	—	—	9,7435	9,5789	9,4133	9,301	9,4794	—	—	9,5084	9,5839	—
октябрь	8,2981	9,6126	—	—	10,5729	10,3535	10,2829	10,1263	10,1868	—	—	10,1084	10,0391	9,8886	9,7215	9,6784
ноябрь	—	10,046	10,2195	10,1531	10,2656	10,0563	—	—	10,1448	10,2166	10,256	10,2274	10,4979	—	—	—
декабрь	12,2254	12,4427	12,4354	12,5098	—	—	12,5676	12,3445	12,2895	11,8309	11,5883	—	—	12,4784	12,3281	12,346
<b>1999 год</b>																
январь	13,11	—	—	13,24	13,59	13,26	13,45	13,49	—	—	13,61	13,50	13,36	13,32	13,18	—
февраль	13,17	13,24	13,13	13,20	13,08	—	—	12,89	12,88	12,81	12,87	12,84	—	—	—	—
март	12,97	12,95	13,14	13,34	13,27	—	—	13,29	13,53	13,51	13,46	13,43	—	—	13,30	13,26
апрель	13,69	13,50	—	—	13,54	13,50	13,43	13,40	13,40	—	—	13,30	13,25	13,26	13,16	—
май	—	—	13,55	13,56	13,49	13,48	13,34	—	—	13,28	13,30	13,27	13,07	13,05	—	—
июнь	12,93	12,91	12,77	12,78	—	—	12,88	12,80	12,81	12,79	12,90	—	—	12,89	12,82	—
июль	12,71	12,68	—	—	12,60	12,77	12,96	13,03	13,01	—	—	13,04	13,22	13,20	13,19	13,26
август	—	13,45	13,38	13,23	13,19	13,49	—	—	13,52	13,21	13,31	13,22	13,24	—	—	13,25
сентябрь	13,43	13,55	13,47	—	—	13,54	13,46	13,59	13,50	13,59	—	—	13,51	13,48	13,53	—
октябрь	14,27	—	—	14,40	14,29	14,24	14,20	14,20	—	—	14,04	14,02	13,96	14,01	14,03	—
ноябрь	13,86	13,86	13,88	14,05	13,90	—	—	13,96	13,96	13,86	13,76	13,74	—	—	13,72	—

Таблица 2.8

## Котировки драгоценных металлов, установленные Банком России

(руб./грамм)

Дата котировок	Золото		Серебро		Платина	
	покупка	продажа	покупка	продажа	покупка	продажа
1.11.99	232,77	247,55	4,12	4,46	331,91	352,98
2.11.99	233,95	248,81	4,10	4,43	334,04	355,25
3.11.99	232,73	247,50	4,09	4,42	331,04	352,06
4.11.99	233,03	247,83	4,10	4,43	334,90	356,16
5.11.99	232,74	247,52	4,09	4,42	340,35	361,96
9.11.99	231,72	246,43	3,96	4,28	337,33	358,75
10.11.99	231,48	246,17	3,96	4,28	345,01	366,92
11.11.99	234,97	249,89	3,99	4,31	360,08	382,95
12.11.99	234,03	248,89	4,03	4,36	353,28	375,72
15.11.99	233,38	248,20	3,98	4,30	359,60	382,43
16.11.99	232,83	247,61	3,98	4,30	361,21	384,14
17.11.99	236,30	251,30	4,01	4,33	364,71	387,86
18.11.99	235,67	250,63	4,08	4,41	354,73	377,25
19.11.99	235,47	250,42	4,02	4,35	349,55	371,75
22.11.99	236,91	251,95	4,06	4,39	346,03	368,00
23.11.99	238,60	253,75	4,06	4,39	349,82	372,03
24.11.99	239,15	254,33	4,09	4,42	348,46	370,59
25.11.99	239,67	254,88	4,15	4,48	361,31	384,25
26.11.99	238,65	253,80	4,11	4,44	354,11	376,60
29.11.99	235,28	250,22	4,11	4,44	350,79	373,06
30.11.99	235,35	250,29	4,14	4,47	350,60	372,86

## 2.9. Основные характеристики операций с государственными ценными бумагами

Таблица 2.9.1

### Данные о погашениях и купонных выплатах по государственным ценным бумагам

Дата размещения	Дата погашения	Код бумаги	Объем погашения/купонной выплаты, млн. руб.	Объем в обращении, млн. руб.	Номер купонного периода	Текущая купонная ставка, % годовых
19.08.1998	10.11.1999	SU27001RMFS5	544,31	8 779,22	4	25
19.08.1998	10.11.1999	SU27007RMFS2	544,31	8 779,22	3	25
19.08.1998	24.11.1999	SU27002RMFS3	544,31	8 779,22	4	25
19.08.1998	24.11.1999	SU27008RMFS0	544,31	8 779,22	3	25
27.11.1998	29.11.1999	SU26032RMFS1	8,18	163,72	1	5
27.11.1998	29.11.1999	SU25026RMFS4	8,18	163,72	1	5
27.11.1998	29.11.1999	SU25027RMFS2	8,18	163,72	1	5
27.11.1998	29.11.1999	SU25028RMFS0	8,18	163,72	1	5
27.11.1998	29.11.1999	SU25029RMFS8	8,18	163,72	1	5

Таблица 2.9.2

### Временная структура облигационного долга

Дата	Доля в объеме в обращении по номиналу, %		
	ОФЗ		
	с фиксированным купоном	инвестиционные	с постоянным купоном
1.02.99	23,57	6,73	66,95
1.03.99	28,27	8,17	59,98
1.04.99	35,74	10,48	51,19
1.05.99	42,10	12,28	42,66
1.06.99	42,10	12,28	42,66
1.07.99	43,38	12,66	43,96
1.08.99	43,41	12,66	43,93
1.09.99	43,41	12,66	43,93
1.10.99	43,41	12,66	43,93
1.11.99	43,41	12,66	43,93
1.12.99	43,41	12,66	43,93



Таблица 2.9.3

Основные характеристики вторичного рынка ОФЗ

Дата	Индикатор рыночного портфеля, %						Индикатор оборота рынка, %					
	Инвестиционные облигации федерального займа		Облигации федерального займа с постоянным доходом		Облигации федерального займа с фиксированным доходом		Инвестиционные облигации федерального займа		Облигации федерального займа с постоянным доходом		Облигации федерального займа с фиксированным доходом	
	1	2	3	4	5	6	1	2	3	4	5	6
01.11.99	93,84	79,74	94,20	93,84	64,27	93,73						
02.11.99	93,81	78,85	93,27	93,81	82,33	93,29						
03.11.99	93,57	79,45	93,55	93,57	59,07	93,87						
04.11.99	94,90	80,67	95,23	94,90	75,46	94,97						
05.11.99	96,56	81,70	97,13	96,56	67,75	97,09						
09.11.99	97,06	82,60	97,59	97,06	72,44	96,98						
10.11.99	96,61	82,56	95,94	96,61	73,18	99,26						
11.11.99	93,94	79,70	91,99	93,94	79,07	94,17						
12.11.99	94,78	81,84	94,60	94,78	76,12	95,80						
15.11.99	95,52	80,81	94,31	95,52	83,61	95,26						
16.11.99	92,36	78,28	90,72	92,36	72,78	92,29						
17.11.99	88,40	75,61	87,53	88,40	71,39	87,47						
18.11.99	89,69	76,75	88,44	89,69	74,46	88,38						
19.11.99	91,04	77,95	88,93	91,04	78,00	89,45						
22.11.99	88,85	76,05	86,18	88,85	70,71	87,07						
23.11.99	84,93	73,20	82,69	84,93	64,26	82,98						
24.11.99	84,89	73,11	82,63	84,89	69,38	82,87						
25.11.99	86,10	74,39	84,66	86,10	73,80	84,37						
26.11.99	86,42	68,88	83,96	86,42	68,23	84,06						
29.11.99	87,68	69,72	85,87	87,68	74,46	85,69						
30.11.99	87,70	70,08	85,63	87,70	63,07	86,02						

продолжение таблицы 2.9.3

Дата	Коэффициент оборачиваемости, %						Номинальная стоимость, млн. руб.					
	Инвестиционные облигации федерального займа		Облигации федерального займа с постоянным доходом		Облигации федерального займа с фиксированным доходом		Инвестиционные облигации федерального займа		Облигации федерального займа с постоянным доходом		Облигации федерального займа с фиксированным доходом	
	7	8	9	10	11	12	10	11	12	10	11	12
01.11.99	0,07	0,15	0,07	30 736,44	106 600,92	105 350,73	30 736,44	106 600,92	105 350,73	30 736,44	106 600,92	105 350,73
02.11.99	1,37	1,30	0,91	30 736,44	106 600,92	105 350,73	30 736,44	106 600,92	105 350,73	30 736,44	106 600,92	105 350,73
03.11.99	0,44	0,22	0,07	30 736,44	106 600,92	105 350,73	30 736,44	106 600,92	105 350,73	30 736,44	106 600,92	105 350,73
04.11.99	0,88	0,27	0,09	30 736,44	106 600,92	105 350,73	30 736,44	106 600,92	105 350,73	30 736,44	106 600,92	105 350,73
05.11.99	4,19	0,81	0,10	30 736,44	106 600,92	105 350,73	30 736,44	106 600,92	105 350,73	30 736,44	106 600,92	105 350,73
09.11.99	0,37	0,27	0,09	30 736,44	106 600,92	105 350,73	30 736,44	106 600,92	105 350,73	30 736,44	106 600,92	105 350,73
10.11.99	5,37	0,94	2,03	30 736,44	106 600,92	105 350,73	30 736,44	106 600,92	105 350,73	30 736,44	106 600,92	105 350,73
11.11.99	0,08	0,48	0,74	30 736,44	106 600,92	105 350,73	30 736,44	106 600,92	105 350,73	30 736,44	106 600,92	105 350,73
12.11.99	0,01	0,34	0,55	30 736,44	106 600,92	105 350,73	30 736,44	106 600,92	105 350,73	30 736,44	106 600,92	105 350,73
15.11.99	0,10	0,13	0,32	30 736,44	106 600,92	105 350,73	30 736,44	106 600,92	105 350,73	30 736,44	106 600,92	105 350,73
16.11.99	0,06	0,21	0,21	30 736,44	106 600,92	105 350,73	30 736,44	106 600,92	105 350,73	30 736,44	106 600,92	105 350,73
17.11.99	0,25	0,28	0,16	30 736,44	106 600,92	105 350,73	30 736,44	106 600,92	105 350,73	30 736,44	106 600,92	105 350,73
18.11.99	0,11	0,27	0,03	30 736,44	106 600,92	105 350,73	30 736,44	106 600,92	105 350,73	30 736,44	106 600,92	105 350,73
19.11.99	0,57	0,22	0,70	30 736,44	106 600,92	105 350,73	30 736,44	106 600,92	105 350,73	30 736,44	106 600,92	105 350,73
22.11.99	0,23	0,20	0,23	30 736,44	106 600,92	105 350,73	30 736,44	106 600,92	105 350,73	30 736,44	106 600,92	105 350,73
23.11.99	0,45	0,38	0,38	30 736,44	106 600,92	105 350,73	30 736,44	106 600,92	105 350,73	30 736,44	106 600,92	105 350,73
24.11.99	0,58	0,24	0,46	30 736,44	106 600,92	105 350,73	30 736,44	106 600,92	105 350,73	30 736,44	106 600,92	105 350,73
25.11.99	0,05	0,18	0,16	30 736,44	106 600,92	105 350,73	30 736,44	106 600,92	105 350,73	30 736,44	106 600,92	105 350,73
26.11.99	4,21	0,14	0,89	30 736,44	106 600,92	105 350,73	30 736,44	106 600,92	105 350,73	30 736,44	106 600,92	105 350,73
29.11.99	0,07	0,10	0,22	30 736,44	106 600,92	105 350,73	30 736,44	106 600,92	105 350,73	30 736,44	106 600,92	105 350,73
30.11.99	0,24	0,16	0,11	30 736,44	106 600,92	105 350,73	30 736,44	106 600,92	105 350,73	30 736,44	106 600,92	105 350,73

окончание таблицы 2.9.3

Дата	Рыночная стоимость, млн. руб.				Дюрация, дней		
	Инвестиционные облигации федерального займа		Облигации федерального займа с фиксированным доходом		Инвестиционные облигации федерального займа	Облигации федерального займа с постоянным доходом	Облигации федерального займа с фиксированным доходом
	13	14	15	16	17	18	
01.11.99	7 539,65	58 688,74	43 076,16	775,0	401,3	573,3	
02.11.99	7 555,02	58 696,80	43 480,00	774,0	402,0	574,9	
03.11.99	7 588,83	58 810,75	43 455,42	773,0	398,5	573,1	
04.11.99	7 493,54	58 561,95	42 953,25	772,0	396,4	567,6	
05.11.99	7 373,67	58 323,66	42 399,28	771,0	394,4	561,5	
09.11.99	7 389,04	58 318,57	42 547,65	767,0	390,8	556,3	
10.11.99	7 438,22	58 217,04	42 000,70	766,0	390,7	574,7	
11.11.99	7 668,74	59 242,69	43 469,47	765,0	392,6	584,2	
12.11.99	7 613,41	59 176,98	42 666,17	764,0	387,4	576,0	
15.11.99	7 594,97	59 299,55	43 018,22	761,0	387,1	573,5	
16.11.99	7 871,60	60 262,54	44 370,22	760,0	388,9	582,5	
17.11.99	8 234,29	61 174,23	45 697,64	759,0	390,3	590,0	
18.11.99	8 132,86	60 985,79	45 421,09	758,0	387,5	586,4	
19.11.99	8 028,36	60 772,04	45 310,47	757,0	385,1	584,1	
22.11.99	8 265,03	61 675,93	46 621,21	754,0	384,1	589,0	
23.11.99	8 646,16	62 878,15	48 131,24	753,0	386,9	598,3	
24.11.99	8 664,60	62 944,72	47 150,60	752,0	387,3	611,2	
25.11.99	8 563,17	63 140,29	46 350,81	751,0	381,4	604,5	
26.11.99	8 547,80	63 663,88	46 748,51	750,0	392,0	605,2	
29.11.99	8 474,04	63 464,68	46 188,40	747,0	389,0	596,9	
30.11.99	8 486,33	63 605,57	46 363,10	746,0	387,8	596,6	

### 3. ФИНАНСОВЫЕ РЫНКИ

#### 3.1. Рынок межбанковских кредитов

Таблица 3.1.1

#### Средние объявленные ставки по привлечению кредитов (MIBID)

(% годовых для кредитов в рублях)

Дата	Срок кредита, дней							
	1	3	7	14	21	30	60	90
<b>1997 год</b>								
январь	12,11	13,99	17,41	19,87	22,37	24,72	28,02	29,36
февраль	16,57	16,15	19,28	20,35	22,26	23,30	25,73	26,33
март	19,81	17,60	20,72	21,12	22,92	23,76	25,33	26,41
апрель	19,04	17,57	19,63	20,68	22,58	23,18	24,25	24,93
май	10,18	11,91	14,38	16,53	18,58	19,60	21,05	21,87
июнь	9,91	11,32	12,57	13,67	15,39	16,14	17,43	17,78
июль	8,45	8,93	10,99	12,10	13,08	13,93	14,43	14,63
август	10,31	8,76	11,51	11,93	12,77	13,70	13,63	13,91
сентябрь	10,40	9,11	10,59	11,50	12,32	13,04	13,00	13,07
октябрь	12,86	10,64	12,34	13,02	13,47	13,94	13,50	13,74
ноябрь	14,48	12,36	13,87	14,60	15,08	15,81	16,26	16,50
декабрь	23,03	21,80	24,24	25,01	25,74	26,56	27,00	27,02
<b>1998 год</b>								
январь	19,19	17,74	20,25	21,58	22,44	23,23	24,33	24,64
февраль	23,14	18,05	20,42	21,25	22,00	23,45	23,75	24,33
март	20,99	16,64	18,92	20,06	20,62	21,16	21,43	21,74
апрель	20,62	16,59	18,35	19,09	19,94	20,70	21,59	21,86
май	38,44	26,24	26,69	23,14	23,94	25,09	26,11	26,64
июнь	41,73	23,77	26,97	27,69	28,79	30,23	31,83	33,67
июль	51,83	37,84	35,62	35,81	36,84	38,43	40,00	41,52
август	65,56	33,63	29,71	30,32	30,70	31,24	32,21	33,21
сентябрь	50,80	20,00	20,00	20,00	20,00	20,00	20,00	20,00
октябрь	25,92	24,29	25,91	28,33	21,25	25,00	21,25	20,00
ноябрь	21,83	15,00	25,15	28,90	—	23,30	—	—
декабрь	23,44	15,00	25,05	28,27	—	26,91	—	—
<b>1999 год</b>								
январь	26,30	25,00	19,44	21,94	—	23,41	—	—
февраль	16,27	17,50	18,45	20,85	—	22,75	—	25,00
март	10,90	13,75	14,91	16,91	—	20,32	—	25,50
апрель	10,97	16,25	14,75	17,57	—	22,91	—	28,86
май	6,21	7,00	9,89	14,06	—	22,67	—	27,89
июнь	5,08	—	6,71	10,86	—	15,86	—	22,14
июль	5,60	4,67	5,00	9,05	—	15,00	—	20,00
август	5,71	6,00	5,00	9,00	10,00	14,91	17,21	20,09
сентябрь	10,95	6,00	10,73	14,09	14,64	18,14	19,95	22,14
октябрь	10,96	10,00	13,38	15,86	17,95	20,62	22,57	24,24
ноябрь	7,63	5,00	9,90	13,29	15,81	19,10	23,81	23,71

Таблица 3.1.2

## Средние объявленные ставки по предоставлению кредитов (MIBOR)

(% годовых для кредитов в рублях)

Дата	Срок кредита, дней							
	1	3	7	14	21	30	60	90
<b>1997 год</b>								
январь	21,13	24,49	28,49	31,29	34,26	36,57	41,59	43,16
февраль	24,99	26,41	28,86	30,70	33,27	34,24	38,15	39,22
март	29,26	29,87	31,55	33,09	35,23	35,93	40,38	41,68
апрель	27,83	28,25	30,14	31,74	34,21	34,79	39,64	41,11
май	17,01	20,66	22,17	25,84	27,97	28,96	33,07	34,26
июнь	16,29	17,89	19,00	20,59	23,25	23,74	27,05	28,18
июль	14,50	15,59	17,43	18,90	20,11	21,09	23,96	24,75
август	16,23	15,11	17,53	18,09	19,13	20,20	22,08	22,98
сентябрь	16,14	15,69	16,69	17,61	18,72	19,41	21,24	21,94
октябрь	19,03	17,94	19,00	19,60	20,14	20,57	21,91	22,65
ноябрь	20,85	20,30	22,07	22,79	23,43	24,05	25,86	26,44
декабрь	31,17	32,85	36,08	37,37	38,38	40,42	41,90	42,41
<b>1998 год</b>								
январь	26,70	30,02	34,20	36,31	38,17	39,79	42,03	42,99
февраль	30,34	28,88	32,45	33,85	35,32	38,08	39,27	40,35
март	27,69	27,58	30,38	31,46	32,06	33,71	35,51	36,14
апрель	27,74	27,03	29,17	30,02	30,92	31,61	33,50	34,86
май	52,17	46,38	49,31	47,80	48,83	49,80	51,84	52,74
июнь	61,23	63,73	69,81	73,35	82,10	85,96	92,86	95,79
июль	71,86	71,60	84,03	87,00	90,57	94,48	99,57	103,35
август	115,29	93,86	94,73	60,27	64,15	68,21	84,73	90,09
сентябрь	141,67	—	—	—	—	—	—	—
октябрь	62,89	73,13	68,13	70,00	—	70,00	—	—
ноябрь	42,92	23,33	61,00	63,95	—	68,90	—	—
декабрь	40,81	22,50	61,36	64,77	—	69,00	—	—
<b>1999 год</b>								
январь	42,65	30,00	60,44	63,28	—	66,06	—	—
февраль	32,00	27,50	57,35	59,65	—	62,15	—	65,00
март	27,41	23,75	55,36	57,36	—	60,55	—	65,36
апрель	25,21	25,00	48,84	56,55	—	60,55	—	63,36
май	15,81	12,00	28,33	41,11	—	54,44	—	61,33
июнь	10,01	—	12,86	18,29	—	27,14	—	39,29
июль	11,89	8,33	13,91	17,95	—	25,00	—	35,00
август	11,13	10,00	13,14	17,05	18,71	24,50	26,57	34,91
сентябрь	18,30	9,50	21,55	25,23	27,05	30,27	33,82	38,09
октябрь	17,85	14,00	23,76	26,57	28,90	31,10	34,10	37,81
ноябрь	14,78	10,00	20,90	24,57	27,05	30,76	38,14	39,67

Таблица 3.1.3

**Средневзвешенные фактические ставки по предоставленным кредитам (MIACR)**

(% годовых для кредитов в рублях)

Дата	Срок кредита, дней							
	1	3	7	14	21	30	60	90
<b>1997 год</b>								
январь	21,14	12,49	25,58	27,92	36,52	35,49	45,00	—
февраль	25,75	15,76	27,16	29,03	33,67	30,54	45,00	25,00
март	32,37	23,44	28,27	33,83	36,14	31,30	—	31,77
апрель	28,19	16,65	22,62	33,65	36,43	37,65	—	—
май	14,75	9,70	21,58	27,23	30,54	30,53	34,82	—
июнь	16,12	11,91	16,76	20,59	26,87	26,67	—	—
июль	14,33	7,78	14,80	21,24	24,17	20,09	25,00	—
август	16,23	9,79	18,65	18,85	21,16	20,90	26,00	—
сентябрь	15,64	13,03	17,04	19,27	20,75	20,63	—	—
октябрь	18,23	11,62	17,15	19,53	21,75	20,09	22,50	—
ноябрь	20,55	15,47	21,93	26,10	26,19	24,89	—	—
декабрь	28,38	22,08	34,60	40,30	40,48	37,22	—	—
<b>1998 год</b>								
январь	24,11	17,65	27,78	33,85	38,31	31,90	—	—
февраль	30,32	17,93	27,19	35,59	35,81	31,37	—	—
март	25,92	14,28	26,26	34,38	35,32	33,34	36,00	—
апрель	29,46	17,82	23,63	22,32	33,88	34,69	33,00	—
май	47,64	61,84	43,07	39,23	57,98	33,08	50,00	—
июнь	56,08	31,29	49,67	64,37	88,85	89,04	107,00	—
июль	58,78	46,50	44,47	82,50	88,41	81,96	—	—
август	45,26	31,17	59,70	54,08	52,45	90,00	—	—
сентябрь	139,70	—	—	—	—	—	—	—
октябрь	84,88	—	—	—	—	—	—	—
ноябрь	36,66	—	—	—	—	—	—	—
декабрь	27,80	—	—	33,00	—	—	—	—
<b>1999 год</b>								
январь	28,12	—	—	—	—	—	—	—
февраль	20,35	21,08	30,00	—	—	—	—	—
март	20,65	—	22,03	—	—	—	—	—
апрель	15,17	—	13,40	—	—	—	—	—
май	7,06	—	11,89	—	—	—	—	—
июнь	8,40	—	15,82	13,00	—	—	—	—
июль	8,98	4,67	10,33	—	—	—	—	—
август	9,27	4,00	11,75	—	—	—	—	28,40
сентябрь	18,22	—	16,59	—	—	—	—	—
октябрь	16,13	—	13,14	19,00	—	—	—	—
ноябрь	13,17	10,00	10,44	—	—	31,64	34,00	—

Таблица 3.1.4

**Объявленные ставки по привлечению кредитов (MIBID)***(% годовых для кредитов в рублях)*

Дата	Срок кредита, дней							
	1	3	7	14	21	30	60	90
1.11.99	12,6	—	12,0	14,0	16,0	20,0	23,0	25,0
2.11.99	10,2	—	14,0	18,0	19,0	19,0	20,0	22,0
3.11.99	6,4	—	14,0	18,0	19,0	19,0	20,0	22,0
4.11.99	6,0	—	12,0	16,0	18,0	19,0	20,0	22,0
5.11.99	5,5	5,0	11,0	16,0	17,0	18,0	20,0	22,0
9.11.99	7,0	—	7,0	10,0	13,0	20,0	24,0	25,0
10.11.99	10,6	—	10,0	14,0	17,0	20,0	25,0	26,0
11.11.99	9,0	—	9,0	13,0	18,0	20,0	25,0	27,0
12.11.99	7,3	5,0	8,0	12,0	15,0	18,0	25,0	25,0
15.11.99	9,4	—	9,0	13,0	17,0	20,0	25,0	25,0
16.11.99	7,4	—	8,0	12,0	15,0	19,0	25,0	24,0
17.11.99	8,2	—	13,0	18,0	19,0	19,0	20,0	22,0
18.11.99	6,6	—	8,0	10,0	12,0	18,0	25,0	25,0
19.11.99	5,0	5,0	7,0	12,0	14,0	18,0	25,0	24,0
22.11.99	5,4	—	8,0	10,0	12,0	15,0	24,0	22,0
23.11.99	5,4	—	7,0	10,0	13,0	17,0	23,0	22,0
24.11.99	5,2	—	7,0	11,0	13,0	17,0	23,0	22,0
25.11.99	6,2	—	7,0	10,0	14,0	18,0	23,0	22,0
26.11.99	5,2	5,0	9,0	13,0	18,0	21,0	28,0	25,0
29.11.99	5,2	—	8,0	14,0	18,0	21,0	32,0	29,0
30.11.99	16,4	—	20,0	15,0	15,0	25,0	25,0	20,0

Таблица 3.1.5

**Объявленные ставки по предоставлению кредитов (MIBOR)  
и фактические ставки по предоставленным кредитам (MIACR)**

(% годовых для кредитов в рублях)

Дата	Объявленная ставка (MIBOR) по предоставлению кредитов								Фактическая ставка (MIACR) по предоставленным кредитам <sup>1</sup>		
	Срок кредита, дней										
	1	3	7	14	21	30	60	90	1	7	30
1.11.99	20,6	—	25,0	28,0	29,0	30,0	35,0	40,0	6,6	—	—
2.11.99	18,2	—	26,0	31,0	32,0	32,0	36,0	39,0	6,5	—	37,0
3.11.99	13,4	—	26,0	31,0	32,0	32,0	36,0	39,0	6,1	—	—
4.11.99	12,8	—	24,0	29,0	31,0	32,0	36,0	39,0	7,5	—	—
5.11.99	12,5	10,0	23,0	29,0	30,0	31,0	36,0	39,0	4,6	—	—
9.11.99	14,2	—	17,0	20,0	26,0	31,0	36,0	40,0	15,0	—	—
10.11.99	19,0	—	22,0	26,0	28,0	32,0	38,0	40,0	10,0	13,0	—
11.11.99	16,2	—	20,0	26,0	30,0	32,0	37,0	42,0	7,4	—	—
12.11.99	15,0	10,0	18,0	22,0	25,0	30,0	40,0	40,0	3,9	—	—
15.11.99	16,4	—	19,0	23,0	29,0	32,0	40,0	40,0	4,8	—	—
16.11.99	14,4	—	18,0	20,0	22,0	28,0	40,0	39,0	7,6	—	—
17.11.99	14,0	—	25,0	31,0	32,0	32,0	36,0	39,0	4,7	10,0	—
18.11.99	12,6	—	18,0	20,0	22,0	28,0	35,0	35,0	6,7	—	—
19.11.99	10,3	10,0	17,0	22,0	24,0	28,0	40,0	39,0	4,6	—	—
22.11.99	11,0	—	18,0	20,0	22,0	25,0	36,0	39,0	5,7	—	—
23.11.99	11,4	—	17,0	20,0	23,0	27,0	37,0	39,0	4,8	—	—
24.11.99	10,4	—	17,0	21,0	23,0	28,0	38,0	39,0	6,0	9,8	22,0
25.11.99	12,0	—	17,0	20,0	24,0	28,0	38,0	39,0	10,2	10,0	—
26.11.99	11,4	10,0	19,0	23,0	29,0	34,0	43,0	42,0	6,4	16,0	—
29.11.99	11,6	—	18,0	24,0	25,0	34,0	48,0	45,0	33,1	—	—
30.11.99	33,0	—	35,0	30,0	30,0	40,0	40,0	40,0	47,9	—	—

<sup>1</sup> В период с 1.11.99 по 30.11.99 кредиты на другие сроки не предоставлялись.



## 3.2. Валютный рынок

Таблица 3.2.1

### Результаты торгов на межбанковских валютных биржах по доллару США

(млн. долл. США)

Дата	Средневзвешенный курс, долл./руб.											
	ММВБ					СПВБ	СМВБ	УРВБ	АТМВБ	РВФБ	НВФБ	СВМБ
	Средневзвешенный курс <sup>1</sup>	Today <sup>2</sup>	Tomorrow <sup>3</sup>	Spot <sup>4</sup>	Spot/next <sup>5</sup>							
<b>1998 год</b>												
январь	6,0200	—	—	—	—	6,0172	6,0078	6,0069	6,0177	5,9938	6,0066	6,0191
февраль	6,0456	—	—	—	—	6,0525	6,0486	6,0500	6,0576	6,0458	6,0524	6,0473
март	6,0723	—	—	—	—	6,0768	6,0683	6,0803	6,0742	6,0848	6,0682	6,0729
апрель	6,1262	—	—	—	—	6,1281	6,1248	6,1285	6,1287	6,1240	6,1234	6,1318
май	6,1490	—	—	—	—	6,1488	6,1524	6,1487	6,1451	6,1460	6,1329	6,1386
июнь	6,2006	—	—	—	—	6,2064	6,1932	6,1942	6,1919	6,1798	6,2110	6,1968
июль	6,2313	—	—	—	—	6,2407	6,2445	6,2374	6,2443	6,2239	6,2332	6,2429
август	6,7697	—	—	—	—	7,0229	6,8097	6,9307	6,8806	7,1479	7,1712	6,9800
сентябрь	—	14,2053	14,6278	16,1256	11,8576	15,0359	15,7210	15,2128	—	15,9521	15,4159	15,3549
октябрь	—	15,9116	16,2038	16,3642	15,9113	16,0882	16,2368	15,9349	15,9941	16,0270	15,8825	15,8237
ноябрь	—	16,5664	17,5023	17,1766	17,3456	16,6249	16,6053	16,5301	16,5207	16,6224	16,5136	16,8234
декабрь	—	20,1212	20,9056	20,6128	20,5083	20,3794	19,9644	20,0010	19,9778	19,9376	19,9370	19,9378
<b>1999 год</b>												
январь	—	22,4229	23,0423	22,9483	22,8846	22,4978	22,2269	22,3535	22,3174	22,1994	21,9128	22,5006
февраль	—	22,9029	23,1091	23,1432	23,1746	22,9538	22,8740	22,9032	22,9246	22,8823	22,9069	22,8912
март	—	23,5561	24,5681	24,2921	23,9265	23,7917	23,6629	23,6914	23,6970	23,4126	23,5598	23,7983
апрель	—	24,7161	25,3784	25,4033	25,5070	24,8888	24,6196	24,7933	24,8654	24,6953	24,7519	24,7440
май	—	24,4590	24,7760	24,7186	24,9983	24,5573	24,5273	24,4303	24,4834	24,4257	24,5539	24,5386
июнь	24,2178	24,2867	24,4300	24,4845	24,8733	24,3234	24,3084	24,3128	24,3344	24,2889	24,2969	24,2686
июль	24,3121	—	24,3755	24,3886	23,8239	24,3690	24,3459	24,3244	24,3963	24,3200	24,3066	—
август	24,7185	—	24,7892	24,7778	—	24,8210	24,7598	—	24,6115	—	25,0608	—
сентябрь	25,4538	—	25,5490	25,9262	25,4100	25,4876	25,5586	—	25,5376	—	25,3322	—
октябрь	25,7644	—	25,8454	25,8219	25,5000	25,8244	25,7701	—	25,7417	—	25,7437	—
ноябрь	26,3280	—	26,4351	26,4004	26,4200	26,3899	26,3484	—	26,3275	—	—	—

окончание таблицы 3.2.1  
(млн. долл. США)

Дата	Объем торгов									
	ММВБ	СПВБ	СМВБ	УРВБ	АТМВБ	РВФБ	НВФБ	СВМБ		
<b>1998 год</b>										
январь	1 586,3	117,4	43,7	43,7	37,5	2,0	3,4	27,0		
февраль	1 248,8	84,9	16,9	16,9	25,7	2,3	3,4	22,5		
март	1 595,3	86,2	17,4	17,4	58,8	2,4	2,7	24,0		
апрель	1 989,8	91,8	17,2	17,2	28,9	4,2	13,3	24,4		
май	1 688,5	74,8	15,4	15,4	23,7	5,0	7,9	14,5		
июнь	2 365,2	107,9	18,4	18,4	26,7	6,1	4,8	9,5		
июль	2 204,5	122,3	22,9	22,9	31,9	6,9	4,6	20,5		
август	2 787,7	192,8	28,7	28,7	31,9	9,6	14,1	15,3		
сентябрь	1 811,5	25,1	15,6	15,6	—	2,3	4,9	5,0		
октябрь	2 964,8	106,6	22,6	22,6	22,7	23,4	15,6	28,7		
ноябрь	3 246,8	148,8	12,7	12,7	24,8	16,4	15,6	23,3		
декабрь	3 879,6	171,1	17,6	17,6	25,3	13,2	15,4	15,2		
<b>1999 год</b>										
январь	3 567,0	187,4	16,2	16,2	25,5	11,0	18,3	15,0		
февраль	3 301,6	207,6	19,4	19,4	21,9	7,2	9,3	8,1		
март	4 493,1	326,4	30,1	47,3	32,6	10,5	13,0	12,3		
апрель	4 423,7	309,2	19,8	35,1	27,1	7,5	14,2	10,5		
май	4 126,6	269,8	18,2	22,3	20,9	8,4	11,2	7,5		
июнь	4 184,4	322,8	26,7	22,5	17,8	9,2	25,4	6,7		
июль	4 448,9	164,1	3,5	0,5	3,2	0,1	—	—		
август	5 525,6	14,4	3,9	—	4,9	—	0,0	—		
сентябрь	5 899,7	13,9	2,6	—	2,8	—	0,1	—		
октябрь	4 853,5	12,7	2,5	—	2,6	—	0,0	—		
ноябрь	5 501,1	13,9	3,2	—	2,1	—	—	—		

Используемые сокращения:

- <sup>1</sup> С 29.06.99 г. вместо специальной торговой сессии введена единая торговая сессия.
- <sup>2</sup> Срок расчетов не позднее чем день заключения сделки.
- <sup>3</sup> Срок расчетов не позднее следующего рабочего дня после дня заключения сделки.
- <sup>4</sup> Срок расчетов не позднее второго рабочего дня после дня заключения сделки.
- <sup>5</sup> Срок расчетов не позднее третьего рабочего дня после дня заключения сделки.

ММВБ — Московская межбанковская валютная биржа  
 СПВБ — Санкт-Петербургская валютная биржа  
 СМВБ — Сибирская межбанковская валютная биржа  
 УРВБ — Уральская региональная валютная биржа  
 АТМВБ — Азиатско-Тихоокеанская межбанковская валютная биржа

РВФБ — Ростовская валютно-фондовая биржа  
 НВФБ — Нижегородская валютно-фондовая биржа  
 СВМБ — Самарская валютная межбанковская биржа

Таблица 3.2.2

### Результаты торгов на межбанковских валютных биржах по немецкой марке

(млн. нем. марок)

Дата	Средневзвешенный курс, нем. марка/руб.				Объем торгов			
	ММВБ	СПВБ	РВФБ	СВМБ	ММВБ	СПВБ	РВФБ	СВМБ
<b>1998 год</b>								
июль	3,4749	3,4994	—	3,4948	43,5	11,6	—	1,2
август	5,6314	4,0414	—	3,5506	47,5	8,8	—	0,9
сентябрь	10,2636	9,2182	9,0000	—	7,4	0,6	0,1	—
октябрь	11,4210	10,5190	10,0049	9,1698	26,1	1,4	0,4	0,1
ноябрь	10,5029	10,3946	10,3752	—	38,6	0,9	0,5	—
декабрь	12,9646	12,6050	11,6855	—	43,6	1,7	0,8	—
<b>1999 год</b>								
январь	16,4819	13,9208	13,6000	—	60,9	1,0	0,4	—
февраль	13,2786	13,8494	12,8800	—	30,8	1,5	0,03	—
март	13,5764	13,5600	13,1000	—	31,8	2,6	0,01	—
апрель	13,9298	14,0432	13,6000	—	19,8	2,5	0,01	—
май	13,5289	13,4795	13,3078	—	12,2	3,8	0,11	—
июнь	12,9889	13,0482	12,7800	—	13,8	5,8	0,10	—
июль	12,9092	12,9060	—	—	15,6	2,7	—	—
август	13,4840	13,4907	13,4122	—	28,4	3,0	0,09	—
сентябрь	—	13,8162	13,6000	—	—	2,8	0,02	—
октябрь	—	14,2480	—	—	—	2,0	—	—
ноябрь	—	13,9416	—	—	—	1,0	—	—

Таблица 3.2.3

### Результаты торгов на межбанковских валютных биржах по евро

(млн. евро)

Дата	Средневзвешенный курс, евро/руб.		Объем торгов	
	ММВБ	СПВБ	ММВБ	СПВБ
<b>1999 год</b>				
сентябрь	27,0847	26,7483	7,1	0,1
октябрь	27,6884	27,5165	7,6	0,0
ноябрь	27,2282	27,2704	52,2	0,1

Используемые сокращения:

ММВБ — Московская межбанковская валютная биржа

СПВБ — Санкт-Петербургская валютная биржа

РВФБ — Ростовская валютно-фондовая биржа

СВМБ — Самарская валютная межбанковская биржа

### Данные о движении наличной иностранной валюты на территории Российской Федерации через уполномоченные банки

(млн. долл. США)

1	Поступило наличной иностранной валюты, всего	В том числе:					
		ввезено банками (зачислено на счет "касса") в РФ	куплено у банков-резидентов	куплено у физических лиц и принято для конверсии	принято от физических лиц (резидентов и нерезидентов) для зачисления на их валютные счета	принято от юридических лиц для зачисления на их валютные счета	прочие поступления <sup>1</sup>
2	3	4	5	6	7	8	
<b>1997 год</b>	104 301,9	37 494,0	27 080,2	27 255,2	9 550,4	356,2	2 565,4
<b>1998 год</b>	55 173,3	16 156,6	11 953,5	15 275,6	10 314,0	169,1	1 304,5
I квартал 1997 г.	24 322,2	8 316,1	6 072,5	7 052,6	1 924,6	81,9	874,3
II квартал 1997 г.	23 401,3	7 238,2	5 362,3	8 020,5	2 005,6	107,9	666,5
III квартал 1997 г.	27 452,1	10 131,7	7 430,9	6 597,8	2 594,7	81,1	615,9
IV квартал 1997 г.	29 126,3	11 808,0	8 214,5	5 584,2	3 025,6	85,3	408,8
I квартал 1998 г.	15 979,6	4 934,0	3 628,0	4 342,5	2 745,7	38,6	290,9
II квартал 1998 г.	16 184,9	4 432,9	3 553,2	4 722,6	3 105,1	40,1	331,1
III квартал 1998 г.	15 858,6	5 315,6	3 390,2	3 879,7	2 849,4	39,6	384,1
IV квартал 1998 г.	7 150,2	1 474,1	1 382,0	2 330,8	1 613,9	50,8	298,5
<b>1999 год</b>							
январь	2 136,5	463,8	485,8	489,6	607,6	8,9	80,9
февраль	2 122,0	400,4	405,1	510,3	721,6	9,6	75,1
март	3 493,9	1 014,2	860,0	596,5	910,1	12,0	101,1
апрель	2 285,9	416,0	523,8	598,0	645,5	12,6	89,9
май	1 568,1	265,9	272,3	524,5	424,6	11,3	69,7
июнь	2 076,1	420,4	482,1	597,5	488,6	11,3	76,3
июль	3 155,3	971,9	945,4	602,1	531,4	13,8	90,6
август	<b>3 278,4</b>	1 024,5	925,6	630,6	<b>558,3</b>	12,6	126,8
сентябрь	<b>2 915,2</b>	800,4	<b>746,6</b>	<b>604,6</b>	<b>605,7</b>	11,5	<b>146,4</b>
октябрь	2 466,9	527,3	559,6	597,0	668,5	10,2	104,3

окончание таблицы 3.2.4  
(млн. долл. США)

	Израсходовано наличной иностранной валютой, всего	В том числе:							Остаток наличной иностранной валюты в кассах на конец отчетного периода
		вывезено банками (списано со счета "касса") из РФ	продано банкам-резидентам	продано физическим лицам	выдано физическим лицам (резидентам и нерезидентам) с их валютных счетов	выдано юридическим лицам с их валютных счетов	прочее <sup>2</sup>		
1	9	10	11	12	13	14	15	16	
<b>1997 год</b>	10 4241,1	355,6	28 978,3	56 174,1	15 813,7	597,2	2 321,8	649,1	
<b>1998 год</b>	55 248,9	376,7	11 988,5	19 855,3	21 436,6	439,3	1 152,4	562,9	
I квартал 1997 г.	24 067,0	84,8	6 238,6	14 929,2	1 880,9	143,5	789,8	830,4	
II квартал 1997 г.	23 454,8	75,2	5 424,2	15 052,4	2 031,9	166,1	704,6	782,9	
III квартал 1997 г.	27 445,9	91,9	8 522,7	14 412,9	3 777,3	137,9	503,2	801,4	
IV квартал 1997 г.	29 273,4	103,6	8 792,8	11 779,6	8 123,6	149,7	324,1	649,1	
I квартал 1998 г.	15 760,4	99,8	3 706,0	6 122,1	5 445,8	91,7	295,0	857,9	
II квартал 1998 г.	16 415,3	126,4	3 584,1	6 097,1	6 188,9	108,8	310,0	629,7	
III квартал 1998 г.	15 794,1	75,2	3 328,1	5 102,2	6 850,5	99,1	338,9	693,3	
IV квартал 1998 г.	7 279,1	75,2	1 370,3	2 533,9	2 951,4	139,7	208,5	562,9	
<b>1999 год</b>									
январь	2 110,1	14,6	510,6	598,4	907,8	30,8	48,0	589,6	
февраль	2 106,1	20,3	390,7	597,4	1 001,4	30,7	65,6	600,9	
март	3 469,5	19,1	859,6	906,0	1 574,9	41,6	68,4	620,7	
апрель	2 277,5	27,5	546,1	627,8	924,1	42,0	109,9	633,6	
май	1 527,7	21,5	275,6	530,5	608,0	31,4	60,6	672,9	
июнь	2 173,7	26,0	475,4	717,8	828,2	32,5	93,8	576,4	
июль	3 175,8	43,0	924,1	871,7	1 094,5	120,2	122,4	553,3	
август	3 193,0	29,0	971,8	898,0	<b>1 179,9</b>	31,9	<b>82,4</b>	<b>636,3</b>	
сентябрь	<b>2 919,0</b>	36,3	791,5	<b>813,9</b>	1 152,5	36,1	<b>88,8</b>	<b>634,5</b>	
октябрь	2 448,6	45,1	570,7	750,7	973,5	35,5	73,2	652,8	

<sup>1</sup> Исключая поступления по межфилиальному обороту.

<sup>2</sup> Исключая выдачи по межфилиальному обороту.

**Отдельные показатели, характеризующие операции с наличной иностранной валютой  
в обменных пунктах уполномоченных банков**

	Средний размер разовой сделки, ед. валюты		Количество сделок, тысяч ед.		Среднемесячный курс, руб./ед. валюты		Средняя маржа по операции, руб.	Доля операций с данной иностранной валютой в общем объеме операций с наличной иностранной валютой в обменных пунктах, %	
	покупка	продажа	покупка	продажа	покупка	продажа		покупка	продажа
<b>Доллар США</b>									
<b>1998 год</b>									
январь	205,0	868,0	4 097,6	1 987,5	6,0668	6,2158	0,15	95,7	96,6
февраль	222,0	746,0	4 307,0	1 881,3	5,9900	6,2900	0,30	95,9	96,4
март	229,0	800,0	4 921,0	1 914,9	5,9849	6,1139	0,13	96,1	96,5
апрель	229,0	767,0	4 953,0	1 901,0	6,0330	6,1557	0,12	96,0	96,1
май	215,0	795,0	4 617,0	1 760,5	6,0607	6,1912	0,13	95,6	96,5
июнь	211,0	802,0	5 196,2	2 138,8	6,1139	6,2654	0,15	95,6	96,7
июль	214,0	792,0	5 076,4	2 618,4	6,1701	6,3438	0,17	95,1	96,9
август	183,0	770,0	4 050,2	1 688,3	6,6376	6,9247	0,29	94,3	95,5
сентябрь	178,0	598,0	4 217,2	695,6	14,3270	14,5449	0,22	95,2	95,4
октябрь	130,0	547,0	4 015,2	779,7	15,4834	16,4998	1,02	94,9	94,6
ноябрь	110,0	479,0	3 247,8	939,2	16,4857	17,6202	1,13	94,2	94,4
декабрь	108,0	444,0	3 654,6	1 345,7	20,0442	21,3084	1,26	93,7	95,4
<b>1999 год</b>									
январь	93,0	357,0	2 716,2	1 008,3	22,1336	23,3648	1,23	93,2	95,0
февраль	92,0	318,0	2 959,4	1 136,1	22,6280	23,3278	0,70	93,9	95,8
март	88,0	341,0	3 377,3	1 768,3	23,3592	24,5164	1,16	93,4	95,9
апрель	88,0	293,0	3 456,2	1 159,1	24,5334	25,6053	1,07	93,5	95,8
май	90,0	302,0	3 257,7	1 021,4	23,9010	24,9793	1,08	93,0	96,0
июнь	88,0	312,0	3 344,8	1 352,4	23,8986	24,6748	0,78	93,2	96,6
июль	88,0	302,0	3 298,8	1 883,6	24,0216	24,7658	0,74	92,7	97,2
август	86,0	336,0	3 490,3	1 720,4	24,3364	25,2254	0,89	92,3	97,2
сентябрь	85,0	322,0	3 402,5	1 570,2	25,0863	25,9171	0,83	93,6	97,3
октябрь	88,0	297,0	3 319,8	1 519,6	25,3013	26,0364	0,74	94,0	97,1

окончание таблицы 3.2.5

	Средний размер разовой сделки, ед. валюты		Количество сделок, тысяч ед.		Среднемесячный курс, руб./ед. валюты		Средняя маржа по операции, руб.	Доля операций с данной иностранной валютой в общем объеме операций с наличной иностранной валютой в обменных пунктах, %	
	покупка	продажа	покупка	продажа	покупка	продажа		покупка	продажа
	<b>Немецкая марка</b>								
<b>1998 год</b>									
январь	237,0	1 213,0	217,5	70,4	3,2293	3,4059	0,17	3,1	2,6
февраль	280,0	1 072,0	198,3	72,4	3,2525	3,4134	0,16	3,0	2,9
март	280,0	1 042,0	221,4	74,2	3,2349	3,4086	0,17	2,9	2,7
апрель	289,0	1 157,0	224,8	71,6	3,2561	3,4299	0,17	3,0	3,0
май	289,0	1 146,0	216,5	61,0	3,3227	3,5110	0,19	3,3	2,7
июнь	271,0	1 115,0	253,6	72,6	3,3437	3,5327	0,19	3,3	2,6
июль	285,0	1 050,0	282,8	87,8	3,3401	3,5345	0,19	3,8	2,4
август	245,0	868,0	262,7	91,3	3,5933	3,9352	0,34	4,4	3,3
сентябрь	196,0	452,0	258,8	55,6	8,0043	8,1709	0,17	3,6	3,2
октябрь	180,0	495,0	196,9	61,5	8,8646	9,7863	0,92	3,7	4,0
ноябрь	166,0	444,0	164,8	71,7	9,4504	10,4957	1,05	4,1	4,0
декабрь	162,0	383,0	204,1	89,1	11,5977	12,7997	1,20	4,5	3,3
<b>1999 год</b>									
январь	143,0	345,0	158,3	67,7	12,7817	14,1360	1,35	4,8	3,7
февраль	133,0	344,0	169,3	59,5	12,7897	13,8300	1,04	4,4	3,2
март	134,0	373,0	209,8	93,0	12,7494	13,9543	1,21	4,8	3,1
апрель	136,0	349,0	211,2	55,1	13,1114	14,2061	1,09	4,7	3,0
май	143,0	353,0	207,6	49,9	12,6299	13,7363	1,11	5,0	3,0
июнь	146,0	370,0	206,9	57,1	12,0981	13,1421	1,04	4,8	2,6
июль	152,0	206,0	221,3	113,3	11,9495	13,0612	1,11	5,3	2,1
август	149,0	415,0	241,5	55,7	12,3734	13,6270	1,25	5,6	2,1
сентябрь	138,0	410,0	<b>202,1</b>	47,9	12,6456	13,8281	1,18	4,5	2,0
октябрь	139,0	375,0	186,3	51,6	13,0223	14,1936	1,17	4,3	2,3

**Динамика изменений объемов покупки и продажи наличной иностранной валюты между уполномоченными банками и физическими лицами**





Таблица 3.2.6

**Распределение по размерам сделок операций с физическими лицами по покупке и продаже наличной иностранной валюты уполномоченными банками и их филиалами**

Вид операции	Средние размеры сделок	1998 год			1999 год									
		октябрь	ноябрь	декабрь	январь	февраль	март	апрель	май	июнь	июль	август	сентябрь	октябрь
<b>до 250 долл.</b>														
Покупка	количество сделок, тыс. ед.	4 085,2	3 378,7	3 831,2	2 874,9	3 113,9	3 592,9	3 684,0	3 461,8	3 573,6	3 555,6	3 782,1	3 651,5	3 504,6
	объем сделок, млн. долл.	448,0	325,0	361,7	234,0	250,8	278,0	286,8	268,0	282,0	284,3	297,2	286,4	278,6
Продажа	количество сделок, тыс. ед.	396,7	443,9	705,7	618,5	748,9	975,0	812,2	658,5	793,7	1 109,0	884,9	858,8	896,1
	объем сделок, млн. долл.	58,5	69,2	112,8	91,9	114,7	149,0	105,9	88,2	115,9	138,7	133,2	127,7	126,9
<b>от 251 до 500 долл.</b>														
Покупка	количество сделок, тыс. ед.	209,58	117,0	122,4	85,2	92,4	96,7	93,2	105,8	86,6	75,7	68,4	48,2	86,0
	объем сделок, млн. долл.	71,34	38,1	43,0	28,2	28,2	29,2	27,9	32,9	28,2	24,0	22,2	16,2	26,9
Продажа	количество сделок, тыс. ед.	197,09	306,6	416,7	299,9	292,7	592,7	282,1	298,4	440,2	621,7	622,5	543,5	506,1
	объем сделок, млн. долл.	72,34	110,0	152,8	107,4	105,3	202,2	104,4	102,1	154,9	219,2	225,8	196,4	177,3
<b>от 501 до 2000 долл.</b>														
Покупка	количество сделок, тыс. ед.	32,0	16,5	19,1	8,0	12,6	13,3	11,8	16,9	8,8	7,3	10,8	8,5	6,8
	объем сделок, млн. долл.	23,2	15,3	15,8	7,2	9,5	10,2	9,6	10,9	7,0	6,5	7,8	6,4	5,7
Продажа	количество сделок, тыс. ед.	260,6	283,0	336,6	173,3	170,5	323,9	141,5	147,2	198,9	292,3	293,8	237,4	193,3
	объем сделок, млн. долл.	237,2	242,6	285,7	142,7	129,5	243,1	117,5	110,4	150,1	210,6	215,6	180,2	142,3
<b>от 2001 до 5000 долл.</b>														
Покупка	количество сделок, тыс. ед.	3,0	0,7	0,8	0,3	0,3	0,4	0,4	0,0	0,4	0,4	0,0	0,4	0,0
	объем сделок, млн. долл.	8,1	1,5	2,5	1,1	1,0	1,7	1,1	0,2	0,9	1,1	0,3	1,1	0,4
Продажа	количество сделок, тыс. ед.	13,8	10,6	17,7	9,5	6,3	6,8	4,5	3,9	3,0	4,9	5,6	4,0	5,9
	объем сделок, млн. долл.	43,0	31,7	52,6	24,6	17,1	16,8	12,9	10,5	8,4	12,7	15,5	12,2	15,0
<b>свыше 5000 долл.</b>														
Покупка	количество сделок, тыс. ед.	0,4	0,0	0,0	0,0	0,0	0,0	0,0	0,4	0,0	0,0	0,0	0,0	0,0
	объем сделок, млн. долл.	2,8	0,8	0,3	0,3	0,3	0,4	0,1	3,0	0,0	0,2	0,3	0,8	0,4
Продажа	количество сделок, тыс. ед.	4,4	2,9	1,9	1,3	0,6	1,3	1,2	0,9	1,0	0,4	0,2	0,3	0,3
	объем сделок, млн. долл.	40,2	23,3	22,3	12,3	10,1	17,0	14,0	9,7	8,7	4,6	4,9	3,8	4,1

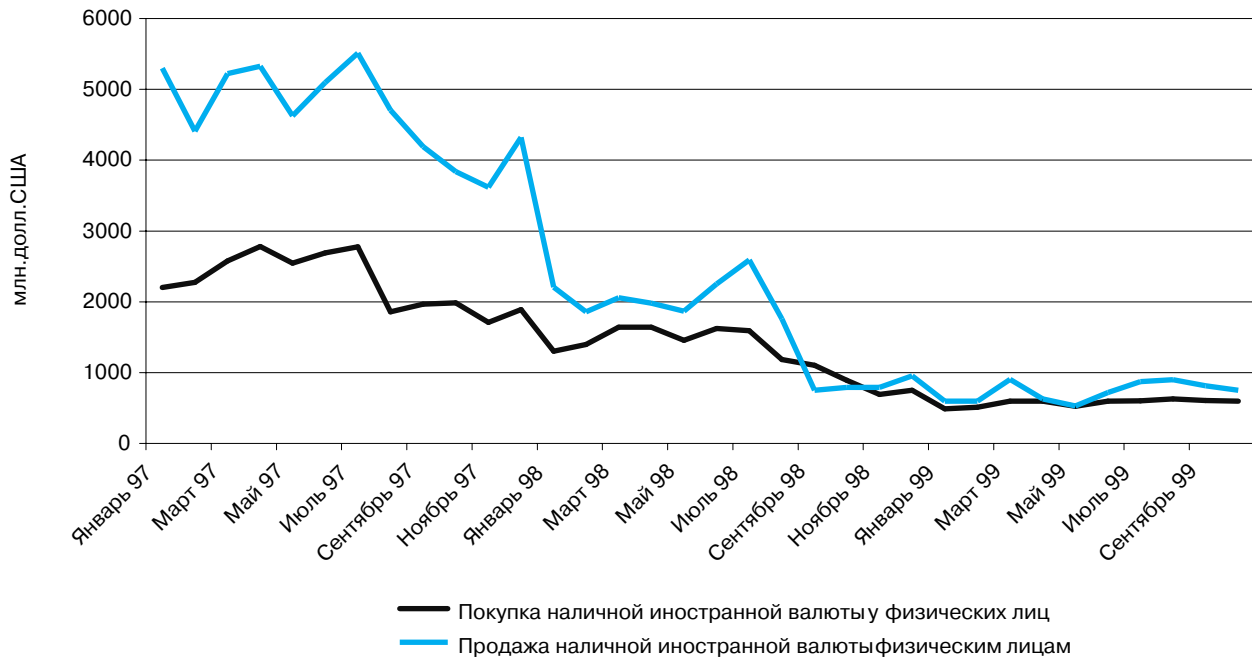
Рисунок 11

**Источники поступления наличной иностранной валюты, октябрь 1999 года**

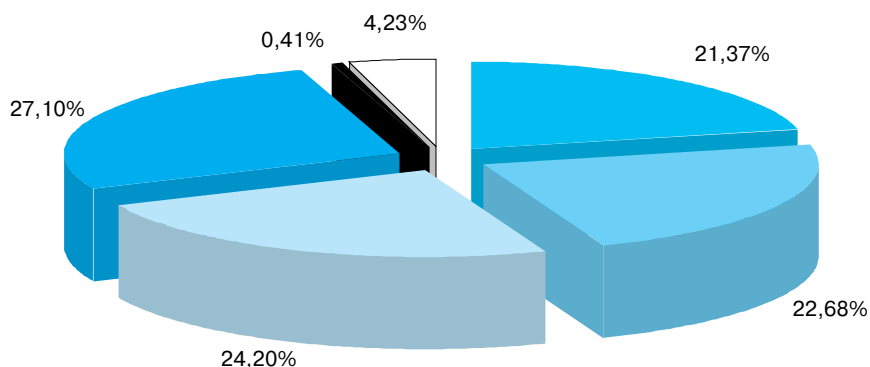

- Ввезено банками( зачислено на счет "касса") в РФ
- Куплено у банков-резидентов
- Куплено у физических лиц и принято для конверсии
- Принято от физических лиц (резидентов и нерезидентов) для зачисления на их валютные счета
- Принято от юридических лиц для зачисления на их валютные счета
- Прочие поступления

Рисунок 12

**Направления расходования наличной иностранной валюты, октябрь 1999 года**

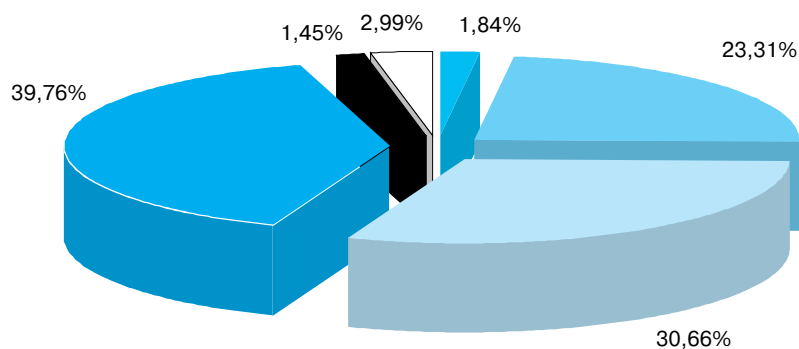

- Вывезено банками (списано со счета "касса") из РФ
- Продано банкам - резидентам
- Продано физическим лицам
- Выдано физическим лицам (резидентам и нерезидентам) с их валютных счетов
- Выдано юридическим лицам с их валютных счетов
- Прочие направления расходования валюты

Таблица 3.3

**Отдельные показатели рынка корпоративных ценных бумаг**

Дата	Объемы торгов в РТС, тыс. долл.	Индекс "РТС-Интерфакс", отн. ед.	
		валютное значение	рублевое значение
1.11.99	1 556	20,91	91,41
2.11.99	3 712	21,19	92,68
3.11.99	4 519	20,66	91,40
4.11.99	7 933	20,97	92,38
5.11.99	9 183	21,59	95,06
9.11.99	15 965	22,71	99,93
10.11.99	22 712	23,67	104,03
11.11.99	25 114	23,84	104,45
12.11.99	10 379	23,66	103,66
15.11.99	10 808	23,88	105,41
16.11.99	9 585	24,41	107,48
17.11.99	19 570	24,49	107,84
18.11.99	10 736	24,12	106,53
19.11.99	15 473	25,05	110,99
22.11.99	9 981	25,58	113,28
23.11.99	15 765	26,36	117,14
24.11.99	12 036	25,19	111,88
25.11.99	18 499	25,47	112,96
26.11.99	16 982	25,20	111,75
29.11.99	5 972	24,62	109,17
30.11.99	17 624	24,10	106,82

Рисунок 13

**Динамика изменения фондового индекса "РТС-Интерфакс"**



### 3.4. Международные финансовые рынки

Таблица 3.4.1

#### Доходность казначейских обязательств

(% годовых)

	США	Франция	Германия	Великобритания	Италия	Болгария	Армения	Китай (Гонконг)	Литва
<b>1997 год</b>									
I квартал	5,06	3,23	3,12	5,91	6,90	...	72,00	5,21	9,92
II квартал	5,07	3,36	3,22	6,20	6,55	81,15	61,63	5,67	9,64
III квартал	5,06	3,34	3,20	6,76	6,27	7,91	46,77	6,62	7,39
IV квартал	5,09	3,54	3,75	7,02	5,61	7,00	42,97	7,50	7,59
<b>1998 год</b>									
I квартал	5,08	3,51	3,52	6,89	5,40	6,72	53,99	6,03	9,67
II квартал	5,01	3,54	3,68	7,10	4,87	5,86	40,22	9,26	9,99
III квартал	4,88	3,49	3,34	7,12	4,43	5,83	39,61	7,51	10,05
IV квартал	4,31	3,31	3,13	6,19	3,68	5,69	49,52	5,04	13,06
сентябрь	4,74	3,47	3,20	6,94	4,24	5,70	48,11	7,51	12,40
октябрь	4,08	3,43	3,20	6,54	4,11	5,81	43,74	6,21	13,56
ноябрь	4,44	3,44	3,20	6,31	3,86	5,81	46,10	5,42	14,23
декабрь	4,42	3,07	3,00	5,72	3,07	5,46	58,73	5,04	11,40
<b>1999 год</b>									
январь	4,34	3,01	2,70	5,28	3,07	6,26	63,23	6,01	9,29
февраль	4,45	2,96	2,70	5,04	3,02	6,00	60,70	5,58	10,54
март	4,48	2,98	2,70	4,92	3,01	5,57	59,86	5,39	11,52
апрель	4,28	...	2,50	4,90	2,63	5,43	65,23	4,69	10,86
май	4,51	...	2,50	4,93	2,61	4,95	52,47	4,94	8,46
июнь	4,59	...	2,65	4,76	2,70	5,08	53,89	5,36	9,13
июль	4,60	...	2,65	...	2,82	5,35	51,55	5,58	10,71
август	4,76	...	2,90	...	2,94	5,53	43,96	5,88	9,60
сентябрь	4,73	...	3,00	...	2,94	...	42,25	5,43	9,97
октябрь	4,88	...	3,47	...	3,40	...	46,70	5,50	...

Источник информации: IMF, "International Financial Statistics", Vol. L, No. 8—12, 1997, Vol. LI, No. 6—12, 1998, Vol. LII, No. 1—12, 1999.

Таблица 3.4.2

Ставки денежного рынка

(% годовых)

	США	Япония	Франция	Германия	Великобритания	Италия	Индонезия	Корея	Сингапур	Украина	Китай (Гонконг)	Болгария	Литва
<b>1997 год</b>													
I квартал	5,28	0,50	3,22	3,13	5,98	7,34	12,13	11,94	3,15	26,40	6,00	...	13,37
II квартал	5,52	0,49	3,19	3,05	6,15	6,95	13,58	12,21	3,67	21,12	5,69	65,53	10,99
III квартал	5,53	0,49	3,19	3,12	6,94	6,81	44,50	12,38	4,15	15,93	7,13	2,29	7,67
IV квартал	5,51	0,46	3,36	3,43	7,17	6,41	41,05	16,44	6,44	24,74	4,50	1,74	6,19
<b>1998 год</b>													
I квартал	5,52	0,43	3,38	3,45	7,46	5,95	57,92	23,93	6,38	32,51	4,38	2,05	5,74
II квартал	5,50	0,44	3,38	3,43	7,15	5,15	66,31	18,64	6,06	25,77	6,13	2,30	5,88
III квартал	5,53	0,39	3,38	3,45	7,21	4,91	74,18	10,21	5,09	53,78	6,00	2,76	6,63
IV квартал	4,86	0,23	3,43	3,32	6,54	3,96	52,76	7,16	2,46	49,57	5,50	2,78	6,24
сентябрь	5,51	0,32	3,38	3,48	7,13	4,97	66,21	8,43	4,88	81,26	6,00	2,85	6,95
октябрь	5,07	0,24	...	3,41	7,25	4,53	59,35	7,27	3,38	88,92	6,38	3,18	8,54
ноябрь	4,83	0,20	...	3,42	6,38	3,95	65,49	7,24	2,25	40,72	5,75	2,35	4,33
декабрь	4,68	0,25	...	3,14	6,00	3,38	33,44	6,96	1,75	19,06	5,50	2,82	5,84
<b>1999 год</b>													
январь	4,63	0,23	3,13	3,14	6,13	3,10	37,92	6,35	1,19	21,40	5,94	2,73	3,87
февраль	4,76	0,18	3,09	3,11	5,75	3,07	39,97	5,65	2,00	39,79	6,13	2,68	7,26
март	4,81	0,04	...	2,93	5,44	3,03	41,98	5,03	1,94	73,84	5,63	3,04	5,91
апрель	4,74	0,03	...	2,68	5,06	2,68	35,54	4,82	1,13	49,77	4,38	2,83	6,15
май	4,74	0,03	...	2,55	5,25	2,56	28,76	4,80	1,94	16,94	5,00	2,50	3,65
июнь	4,76	0,03	...	2,57	4,69	2,62	22,55	4,81	1,63	11,13	5,94	3,33	5,27
июль	4,99	0,03	...	2,51	...	2,68	14,84	4,84	2,06	14,09	5,88	3,18	5,58
август	5,07	0,03	...	2,43	...	2,69	12,45	4,75	2,25	62,76	5,88	3,63	5,62
сентябрь	<b>5,23</b>	0,03	...	2,42	...	2,72	12,34	...	...	60,36	4,50	...	8,48
октябрь	5,20	...	...	2,49	...	3,36	...	...	...	...	6,31	...	...

Источник информации: IMF, "International Financial Statistics", Vol. L, No. 8—12, 1997, Vol. LI, No. 6—12, 1998, Vol. LII, No. 1—12, 1999.

Таблица 3.4.3

## Ставки по привлеченным депозитам

	США	Япония	Франция	Германия	Великобритания	Италия	Индонезия	Корея	Сингапур	Украина	Китай (Гонконг)	Болгария	Литва
(% годовых)													
<b>1997 год</b>													
I квартал	5,44	0,30	3,50	2,63	2,98	5,42	16,66	10,26	3,41	22,27	4,71	...	9,32
II квартал	5,69	0,32	3,50	2,64	3,06	5,08	16,08	10,77	3,41	18,72	5,41	51,53	8,93
III квартал	5,60	0,30	3,50	2,65	4,13	4,58	21,26	10,63	3,41	15,41	6,33	3,29	7,38
IV квартал	5,73	0,29	3,50	2,85	4,36	4,24	26,05	11,56	3,66	16,44	7,46	3,00	5,92
<b>1998 год</b>													
I квартал	5,55	0,29	3,50	2,87	4,44	3,79	24,71	16,42	5,18	18,65	6,97	2,87	6,21
II квартал	5,59	0,29	3,33	2,90	4,43	3,29	34,33	16,27	5,20	20,33	6,78	2,72	6,14
III квартал	5,53	0,28	3,00	2,88	4,61	2,99	44,91	11,13	5,07	23,93	7,65	3,15	5,70
IV квартал	5,20	0,20	3,00	2,86	4,45	2,58	52,32	9,33	2,97	26,11	5,09	3,25	5,88
сентябрь	5,41	0,24	3,00	2,87	4,61	2,93	47,38	10,30	4,76	26,45	7,30	3,26	5,71
октябрь	5,21	0,20	3,00	2,87	4,49	2,89	54,67	9,70	4,23	28,22	5,48	3,25	5,92
ноябрь	5,24	0,20	3,00	2,87	4,43	2,55	53,06	9,20	2,95	26,61	4,94	3,25	5,65
декабрь	5,14	0,20	3,00	2,85	4,43	2,29	49,23	9,10	1,72	23,51	4,84	3,25	6,06
<b>1999 год</b>													
январь	4,89	0,20	3,00	2,72	2,65	2,00	45,50	8,80	1,70	22,76	4,74	3,23	5,11
февраль	4,90	0,19	3,00	2,63	...	1,85	38,20	8,80	1,70	21,30	4,87	3,22	4,98
март	4,91	0,12	3,00	2,64	...	1,83	34,85	8,80	1,68	27,23	4,69	3,23	4,62
апрель	4,88	0,11	...	2,41	...	1,73	34,09	7,90	1,68	22,56	4,34	3,24	5,04
май	4,92	0,10	...	2,27	...	1,56	31,20	7,50	1,68	18,54	4,17	3,22	4,24
июнь	5,13	0,10	...	2,24	...	1,51	27,39	7,50	1,68	20,52	4,24	3,21	3,96
июль	5,24	...	...	2,25	...	1,48	23,45	7,50	1,68	15,88	4,45	3,22	4,70
август	5,41	...	...	2,26	...	1,46	19,06	7,57	1,68	20,07	4,62	3,20	4,65
сентябрь	5,50	...	...	2,25	...	1,45	15,88	...	...	17,43	4,59	...	4,40
октябрь	6,13	...	...	2,30	...	...	...	...	...	...	4,44	...	...

Источник информации: IMF, "International Financial Statistics", Vol. L, No. 8—12, 1997, Vol. LI, No. 6—12, 1998, Vol. LII, No. 1—12, 1999.

Таблица 3.4.4

Ставки по предоставленным кредитам

(% годовых)

	США	Япония	Франция	Германия	Великобритания	Италия	Индонезия	Корея	Сингапур	Украина	Китай (Гонконг)	Болгария	Литва
<b>1997 год</b>													
I квартал	8,27	2,51	6,30	9,20	6,00	10,40	18,98	11,38	6,26	59,78	8,75	...	16,39
II квартал	8,50	2,48	6,30	9,14	6,25	9,95	18,72	11,41	6,26	52,10	8,75	98,80	15,42
III квартал	8,50	2,43	6,30	9,08	6,92	9,48	23,38	11,60	6,26	43,61	8,75	12,02	21,30
IV квартал	8,50	2,38	6,55	9,10	7,17	9,16	29,19	13,11	6,51	40,97	9,50	11,83	11,64
<b>1998 год</b>													
I квартал	8,50	2,37	6,55	9,07	7,25	8,69	26,33	17,28	7,77	47,12	10,00	13,50	12,73
II квартал	8,50	2,34	6,55	9,04	7,33	8,11	32,16	16,93	7,77	47,58	10,00	13,85	11,73
III квартал	8,50	2,31	6,55	9,00	7,50	7,62	34,93	14,85	7,71	58,08	10,00	12,75	11,17
IV квартал	7,92	2,27	6,55	8,94	6,75	7,11	35,20	11,93	6,51	65,21	9,00	13,11	13,20
сентябрь	8,49	2,30	6,55	8,99	7,50	7,55	35,72	14,24	7,54	63,83	10,00	12,67	11,39
октябрь	8,12	2,28	6,55	8,98	7,25	7,48	35,68	12,90	7,31	71,52	9,75	13,29	13,36
ноябрь	7,89	2,27	6,55	8,95	6,75	7,16	35,16	11,80	6,33	63,72	9,50	13,30	13,66
декабрь	7,75	2,26	6,55	8,89	6,25	6,70	34,75	11,10	5,90	60,39	9,00	12,75	12,57
<b>1999 год</b>													
январь	7,75	2,25	6,55	8,87	6,00	6,28	34,61	11,00	5,80	55,30	8,75	13,55	13,24
февраль	7,75	2,25	6,55	8,89	5,50	6,08	34,61	10,50	5,80	58,36	8,75	12,92	13,75
март	7,75	2,22	6,55	8,86	5,50	5,85	33,12	10,20	5,80	68,02	8,75	13,74	12,87
апрель	7,75	2,19	...	8,84	5,25	5,72	31,71	9,76	5,80	66,86	8,50	13,03	13,13
май	7,75	2,17	...	8,80	5,25	5,51	30,46	9,33	5,80	54,55	8,25	12,58	12,64
июнь	7,75	2,15	...	8,71	5,00	5,37	28,84	9,06	5,80	47,43	8,25	12,99	12,46
июль	8,00	2,14	...	8,75	...	5,32	26,21	8,93	5,80	46,49	8,25	11,71	13,29
август	8,06	...	...	8,75	...	5,27	24,28	8,86	5,80	50,67	8,50	13,00	12,43
сентябрь	8,25	...	...	8,71	...	5,25	23,07	...	...	54,26	8,50	...	12,68
октябрь	8,25	...	...	8,75	...	...	...	...	...	...	8,50	...	...

Источник информации: IMF, "International Financial Statistics", Vol. L, No. 8—12, 1997, Vol. LI, No. 6—12, 1998, Vol. LII, No. 1—12, 1999.

## 4. ОТДЕЛЬНЫЕ ПОКАЗАТЕЛИ ДЕЯТЕЛЬНОСТИ КРЕДИТНЫХ ОРГАНИЗАЦИЙ

### 4.1. Общая характеристика

Таблица 4.1.1

#### Количество и структура кредитных организаций

	1998 год				1999 год											
	1.01	1.04	1.07	1.10	1.01	1.02	1.03	1.04	1.05	1.06	1.07	1.08	1.09	1.10	1.11	1.12
1. Зарегистрировано кредитных организаций Банком России — всего	2 552	2 545	2 525	2 501	2 481	2 480	2 473	2 462	2 452	2 445	2 439	2 419	2 417	2 408	2 407	2 387
в том числе:																
— банков	2 526	2 519	2 498	2 473	2 451	2 449	2 442	2 430	2 420	2 413	2 407	2 386	2 383	2 374	2 373	2 353
— небанковских кредитных организаций	26	26	27	28	30	31	31	32	32	32	32	33	34	34	34	34
1.1. Зарегистрировано кредитных организаций со 100%-ным иностранным участием в капитале	16	16	18	18	19	20	21	21	22	22	22	22	22	22	22	21
1.2. Кредитные организации, зарегистрированные Банком России, но еще не оплатившие уставный капитал и не получившие лицензию (в рамках законодательно установленного срока)	6	1	2	0	3	3	3	2	2	2	2	3	3	1	1	1
в том числе:																
— банки	1	0	1	0	2	1	2	2	2	2	2	2	2	1	1	1
— небанковские кредитные организации	5	1	1	0	1	2	1	0	0	0	0	1	1	0	0	0
2. Небанковские кредитные организации, зарегистрированные другими органами	3	2	2	2	2	2	2	2	2	2	2	2	2	2	2	2
3. Кредитные организации, имеющие право на осуществление банковских операций, — всего	1 697	1 641	1 598	1 531	1 476	1 474	1 456	1 433	1 421	1 407	1 401	1 390	1 389	1 385	1 375	1 363
в том числе:																
— банки	1 675	1 616	1 572	1 503	1 447	1 445	1 426	1 401	1 389	1 375	1 369	1 358	1 356	1 351	1 341	1 329
— небанковские кредитные организации	22	25	26	28	29	29	30	32	32	32	32	32	33	34	34	34
3.1. Кредитные организации, имеющие лицензии (разрешения), предоставляющие право на:																
— привлечение вкладов населения	1 589	1 531	1 485	1 418	1 372	1 368	1 352	1 330	1 318	1 307	1 305	1 293	1 294	1 290	1 285	1 274
— осуществление операций в иностранной валюте	687	669	657	641	634	643	646	650	649	647	655	659	667	671	674	671
— генеральные лицензии	262	264	262	261	263	263	260	255	253	248	247	245	246	245	242	242
— проведение операций с драгметаллами																
— разрешения	35	32	25	24	24	24	23	22	20	19	19	18	19	19	18	18
— лицензии <sup>1</sup>	76	90	102	104	112	113	114	118	121	118	121	123	129	129	129	131





окончание таблицы 4.1.1

	1998 год										1999 год																							
	1.01				1.04				1.07				1.10				1.01				1.04				1.07				1.10					
	1.01	1.04	1.07	1.10	1.01	1.04	1.07	1.10	1.01	1.04	1.07	1.10	1.01	1.04	1.07	1.10	1.01	1.04	1.07	1.10	1.01	1.04	1.07	1.10	1.01	1.04	1.07	1.10	1.01	1.04	1.07	1.10		
12. Кредитные организации, по которым внесена запись в Книгу государственной регистрации кредитных организаций об их ликвидации как юридического лица, — всего	408	415	439	464	488	491	499	510	521	528	534	556	559	568	569	589	0	0	0	0	0	0	0	0	0	0	0	0	0	0	0	0		
в том числе:																	85	90	112	135	158	161	164	174	185	190	196	218	219	227	228	248		
— в связи с отзывом лицензии за нарушение банковского законодательства и нормативных актов Банка России	319	321	323	325	326	326	331	332	332	334	334	334	336	337	337	337	0	0	0	0	0	0	0	0	0	0	0	0	0	0	0	0	0	
— в связи с реорганизацией	—	321	323	325	326	326	331	332	332	334	334	334	336	337	337	337	299	301	301	302	303	303	306	307	307	308	308	310	311	311	311	311	311	
из них:																	20	20	22	23	23	23	25	25	25	26	26	26	26	26	26	26	26	
— в форме слияния	—	—	—	—	—	—	—	—	—	—	—	—	—	—	—	—	4	4	4	4	4	4	4	4	4	4	4	4	4	4	4	4	4	
— в форме присоединения																	—	—	—	—	—	—	—	—	—	—	—	—	—	—	—	—	—	—
в том числе:																	—	—	—	—	—	—	—	—	—	—	—	—	—	—	—	—	—	—
— путем преобразования в филиалы других банков	299	301	301	302	303	303	306	307	307	308	308	308	310	311	311	311	—	—	—	—	—	—	—	—	—	—	—	—	—	—	—	—	—	—
— присоединены к другим банкам (без образования филиала)	20	20	22	23	23	23	25	25	25	26	26	26	26	26	26	26	—	—	—	—	—	—	—	—	—	—	—	—	—	—	—	—	—	—
— в связи с добровольным решением участников о ликвидации	4	4	4	4	4	4	4	4	4	4	4	4	4	4	4	4	—	—	—	—	—	—	—	—	—	—	—	—	—	—	—	—	—	—

<sup>1</sup> Выдаются с декабря 1996 г. в соответствии с письмом Банка России от 3.12.96 № 367.

<sup>2</sup> Начиная с 1.01.99 данные по филиалам Агропромбанка не публикуются в связи с закрытием Агропромбанком большинства своих филиалов.

<sup>3</sup> По состоянию на 1.01.98 в число филиалов российских кредитных организаций за рубежом включены филиалы, по которым Банк России выдал разрешение на их открытие. На последующие даты указываются филиалы, открытые российскими кредитными организациями за рубежом.

<sup>4</sup> В число представительства российских кредитных организаций за рубежом включены представительства, по которым поступили в Банк России уведомления об их открытии за рубежом.

Таблица 4.1.2

## Группировка действующих кредитных организаций по величине зарегистрированного уставного капитала

	До 500 тыс. руб.		От 500 тыс. до 2 млн. руб.		От 2 до 5 млн. руб.		От 5 до 10 млн. руб.		От 10 до 20 млн. руб.		От 20 до 40 млн. руб.		От 40 млн. руб. и выше		Всего
	количество	удельный вес, %	количество	удельный вес, %	количество	удельный вес, %	количество	удельный вес, %	количество	удельный вес, %	количество	удельный вес, %	количество	удельный вес, %	
<b>1998 год</b>															
1.01	198	11,6	284	16,7	327	19,3	345	20,3	255	15,0	156	9,2	132	7,8	1 697
1.02	185	11,0	280	16,6	315	18,7	336	19,9	264	15,7	164	9,7	142	8,4	1 686
1.03	176	10,6	267	16,1	311	18,7	329	19,8	262	15,8	164	9,9	152	9,2	1 661
1.04	165	10,1	266	16,2	294	17,9	331	20,2	262	16,0	169	10,3	154	9,4	1 641
1.05	154	9,5	258	15,9	291	18	329	20,3	260	16,0	170	10,5	158	9,8	1 620
1.06	140	8,7	249	15,5	287	17,9	335	20,8	254	15,8	177	11,0	165	10,3	1 607
1.07	132	8,3	242	15,1	276	17,3	339	21,2	258	16,1	181	11,3	170	10,6	1 598
1.08	128	8,1	223	14,2	265	16,8	339	21,6	256	16,3	187	11,9	175	11,1	1 573
1.09	121	7,8	211	13,6	265	17,0	332	21,3	255	16,4	191	12,3	181	11,6	1 556
1.10	114	7,4	201	13,1	256	16,7	334	21,8	244	15,9	196	12,8	186	12,1	1 531
1.11	109	7,2	188	12,5	244	16,2	337	22,3	240	15,9	202	13,4	189	12,5	1 509
1.12	99	6,6	184	12,3	234	15,6	341	22,8	242	16,2	202	13,5	194	13,0	1 496
<b>1999 год</b>															
1.01	90	6,1	173	11,7	219	14,8	335	22,7	245	16,6	213	14,4	201	13,6	1 476
1.02	86	5,8	164	11,1	210	14,2	336	22,8	243	16,5	223	15,1	212	14,4	1 474
1.03	80	5,5	150	10,3	209	14,4	331	22,7	244	16,8	222	15,2	220	15,1	1 456
1.04	73	5,1	146	10,2	200	14,0	326	22,7	236	16,5	228	15,9	224	15,6	1 433
1.05	69	4,9	139	9,8	196	13,8	324	22,8	233	16,4	225	15,8	235	16,5	1 421
1.06	67	4,8	135	9,6	195	13,9	321	22,8	225	16,0	227	16,1	237	16,8	1 407
1.07	66	4,7	131	9,4	193	13,8	315	22,5	221	15,8	233	16,6	242	17,3	1 401
1.08	62	4,5	127	9,1	186	13,4	310	22,3	218	15,7	242	17,4	245	17,6	1 390
1.09	58	4,2	125	9,0	184	13,2	304	21,9	216	15,6	244	17,6	258	18,6	1 389
1.10	56	4,0	126	9,1	175	12,6	296	21,4	217	15,7	251	18,1	264	19,1	1 385
1.11	52	3,8	126	9,2	170	12,4	285	20,7	214	15,6	256	18,6	272	19,8	1 375
1.12	50	3,7	123	9,0	168	12,3	275	20,2	218	16,0	249	18,3	280	20,5	1 363

Рисунок 14

### Структура зарегистрированных кредитных организаций



Рисунок 15

### Группировка действующих кредитных организаций по величине зарегистрированного уставного капитала

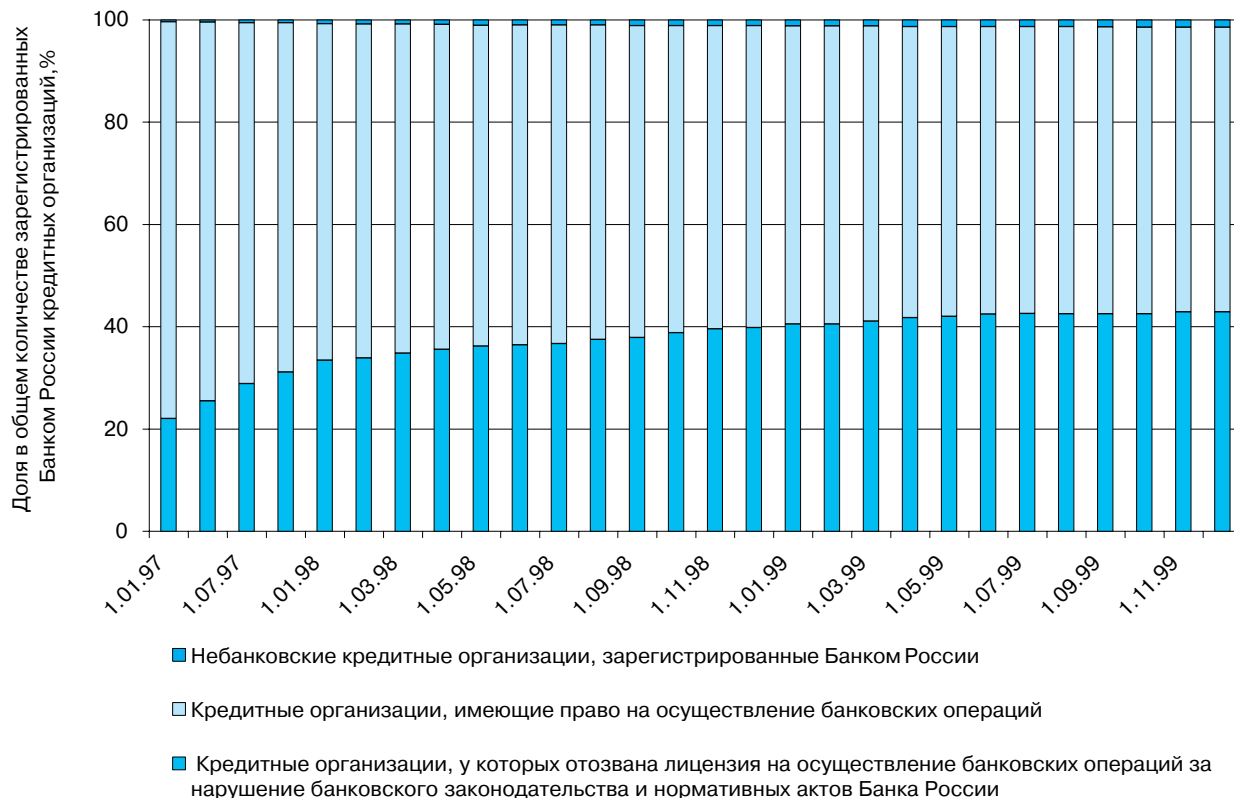

Таблица 4.1.3

## Отдельные показатели деятельности кредитных организаций, сгруппированных по величине активов

(млн. руб.)

	Группы кредитных организаций, ранжированных по величине активов (по убыванию), по состоянию на 1 ноября 1999 года						
	1—5	6—20	21—50	51—200	201—1 000	1 001—1 375	Итого
Количество филиалов на территории Российской Федерации, единиц	1832	180	275	660	859	78	3884
Объем кредитов, предоставленных предприятиям, организациям, банкам и физическим лицам, — всего	231972	115215	81774	59434	43063	1531	532988
из них: просроченная задолженность	21862	10401	2627	3490	2577	163	41121
в том числе предоставленных:							
— предприятиям и организациям	148605	85672	62912	42974	30299	1026	371487
из них: просроченная задолженность	17623	4386	1966	2524	1992	119	28609
— физическим лицам	9035	3827	3525	4848	6435	416	28086
из них: просроченная задолженность	703	105	71	199	341	39	1458
— банкам	45654	13326	10890	6406	4679	77	81032
из них: просроченная задолженность	2218	5430	378	489	231	5	8751
Объем вложений в государственные ценные бумаги	170090	14052	6594	11527	5597	165	208026
Объем вложений в векселя	14834	8128	13257	22298	16731	721	75969
Объем вложений в акции и паи предприятий и организаций-резидентов (кроме банков)	3368	8373	349	1910	1018	59	15077
Сумма средств предприятий и организаций на счетах	87891	64620	43602	50100	39959	1269	287441
Сумма бюджетных средств на счетах	15175	10940	4209	6927	2777	101	40129
Объем вкладов физических лиц	220290	11669	8100	15673	14120	386	270237
Стоимость обращающихся на рынке долговых обязательств	37666	13037	11832	15916	10280	209	88940
Всего активов	613180	321269	195149	197395	141051	5235	1473278

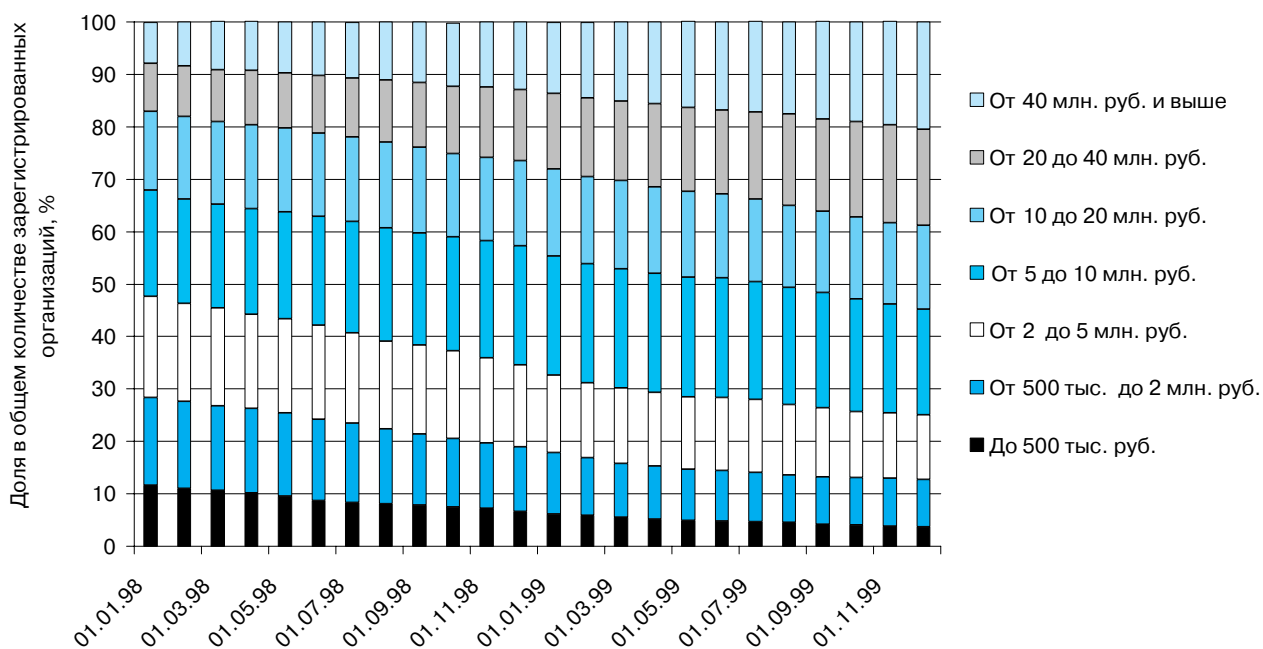
Рисунок 16

**Сравнительные данные по основным направлениям привлечения средств кредитными организациями на 1 ноября 1999 года (по группам кредитных организаций, ранжированных по величине активов)**



Рисунок 17

**Сравнительные данные по основным направлениям размещения средств кредитными организациями на 1 ноября 1999 года (по группам кредитных организаций, ранжированных по величине активов)**

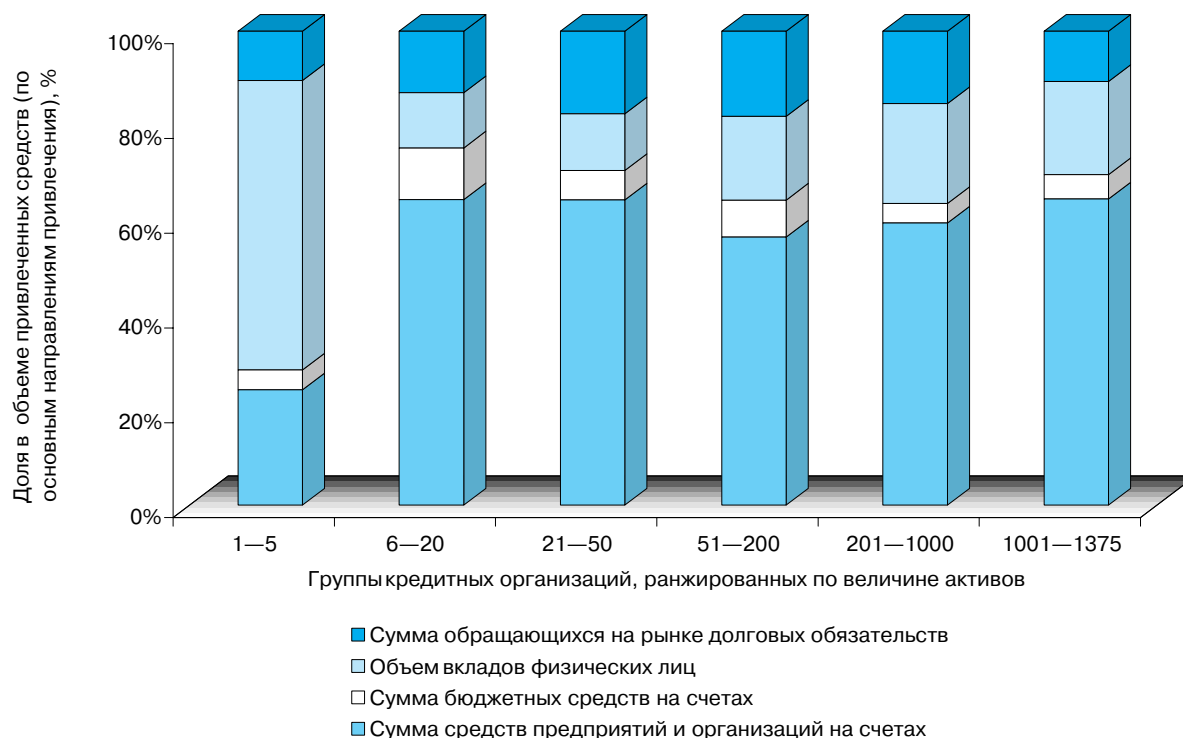
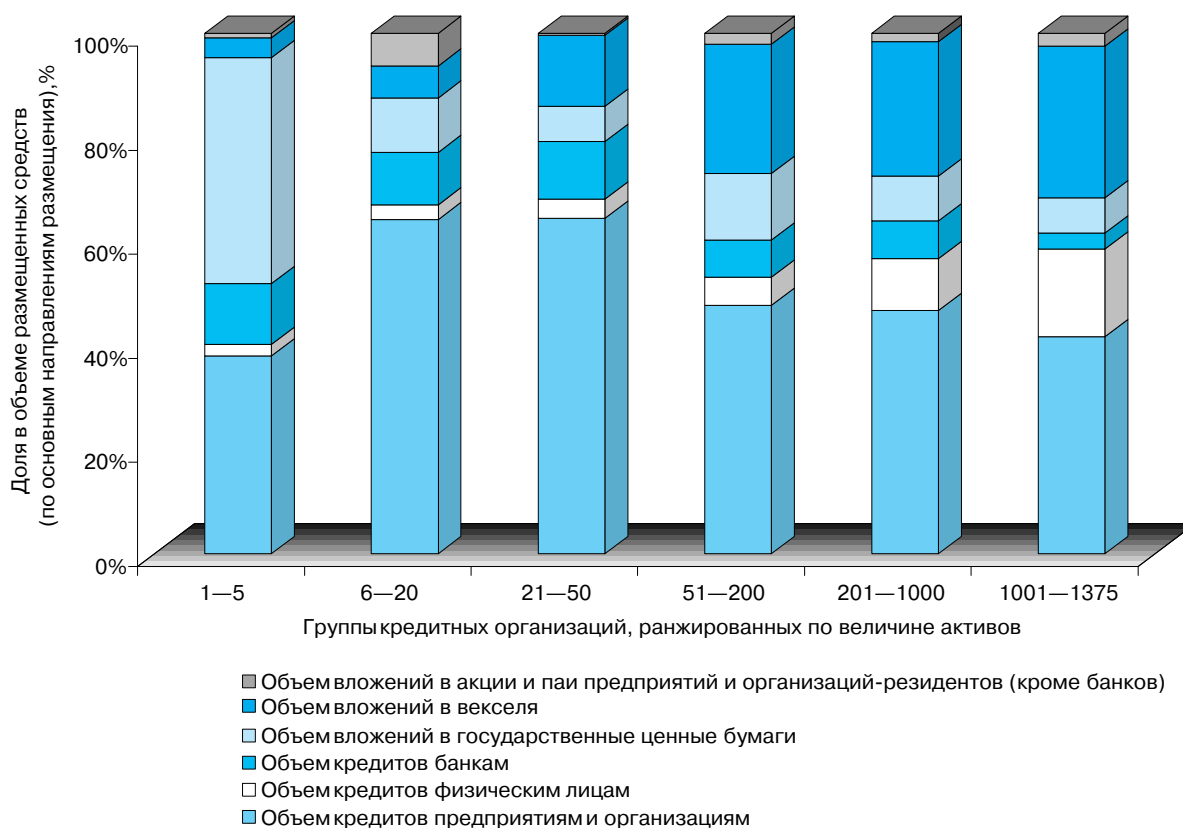

## 4.2. Привлеченные средства Данные об объемах привлеченных депозитов и вкладов

Таблица 4.2.1

(млн. руб.)

	Депозиты и вклады в рублях																	
	всего	физических лиц								предприятий и организаций								банков
		всего	по срокам привлечения:							всего	по срокам привлечения:							
			до востребования	на срок до 30 дней	на срок от 31 до 90 дней	на срок от 91 до 180 дней	на срок от 181 дня до 1 года	на срок от 1 года до 3 лет	на срок свыше 3 лет		до востребования	на срок до 30 дней	на срок от 31 до 90 дней	на срок от 91 до 180 дней	на срок от 181 дня до 1 года	на срок от 1 года до 3 лет	на срок свыше 3 лет	
1	2	3	4	5	6	7	8	9	10	11	12	13	14	15	16	17	18	
<b>1998 год</b>																		
1.01	153 513	143 125	72 486	654	18 632	31 904	11 077	6 352	2 020	8 396	371	686	1 365	3 550	1 273	779	372	1 991
1.02	158 159	146 473	69 843	570	19 925	36 731	10 268	6 644	2 492	9 981	359	654	2 444	4 033	1 348	786	356	1 705
1.03	161 868	150 304	69 301	426	15 889	45 504	10 034	6 571	2 578	8 979	382	721	2 321	3 159	880	1 150	366	2 585
1.04	164 579	154 609	68 214	354	17 152	49 596	9 920	6 581	2 791	7 166	434	363	1 142	1 910	1 743	1 117	456	2 804
1.05	168 472	157 752	67 591	347	17 791	52 842	9 719	6 572	2 890	7 440	369	598	909	1 978	1 978	1 120	488	3 279
1.06	168 151	158 519	67 282	310	14 867	57 026	9 486	6 566	2 982	6 406	359	539	877	1 844	1 084	1 196	507	3 226
1.07	166 907	156 908	65 228	598	13 576	59 069	9 112	6 527	2 798	6 226	671	392	739	1 672	1 030	1 193	531	3 773
1.08	161 532	151 849	61 144	1 058	13 120	59 358	8 386	6 337	2 446	6 060	413	406	875	1 609	1 052	1 189	515	3 623
1.09	145 925	136 382	54 318	821	11 641	55 090	6 571	5 938	2 002	6 059	375	666	597	1 589	1 127	1 138	567	3 484
1.10	131 578	125 027	48 200	969	9 241	53 904	5 586	5 388	1 739	4 748	342	341	452	1 290	857	982	485	1 803
1.11	130 629	124 803	46 256	763	9 989	56 645	4 411	5 233	1 507	4 684	292	634	673	984	724	901	478	1 142
1.12	133 710	126 995	46 109	521	11 455	58 216	4 071	5 202	1 421	5 190	282	1 108	1 046	732	694	856	472	1 525
<b>1999 год</b>																		
1.01	148 462	140 982	53 759	433	13 191	62 713	3 873	5 595	1 419	5 535	290	1 453	1 098	699	692	855	448	1 945
1.02	152 991	144 624	48 812	360	14 952	69 641	3 845	5 605	1 409	5 154	211	732	1 345	772	733	937	424	3 213
1.03	160 958	151 059	48 089	524	16 037	75 887	3 466	5 682	1 372	6 166	214	1 528	1 483	761	746	971	463	3 733
1.04	165 735	153 398	46 707	398	15 976	79 893	3 432	5 630	1 363	7 628	652	1 902	1 295	1 237	793	979	769	4 709
1.05	175 492	159 514	46 746	337	17 163	84 663	3 653	5 641	1 312	9 766	1 933	1 850	1 522	1 234	1 349	1 086	792	6 211
1.06	180 836	165 610	47 569	311	18 250	89 014	3 554	5 593	1 319	9 915	2 569	986	1 474	1 539	1 392	1 150	805	5 311
1.07	188 983	172 770	48 619	321	19 352	93 765	3 600	5 726	1 387	11 114	2 453	1 820	1 575	2 040	1 213	1 158	855	5 099
1.08	194 345	177 282	49 064	327	19 365	97 309	4 068	5 720	1 429	11 422	1 481	2 138	1 942	2 491	1 341	1 208	821	5 641
1.09	196 479	178 627	49 727	294	18 254	98 076	5 138	5 764	1 375	13 720	1 775	3 232	2 211	2 701	1 519	1 356	926	4 132
1.10	203 979	180 563	49 671	293	17 790	99 246	6 287	5 899	1 377	18 558	1 334	4 693	4 642	3 680	1 537	1 684	988	4 858
1.11	211 255	184 401	50 528	295	18 018	100 826	7 684	5 657	1 392	21 738	2 746	4 365	6 122	3 801	1 901	1 803	1 000	5 116





Рисунок 18

### Структура депозитов и вкладов физических лиц в рублях по состоянию на 1.11.98

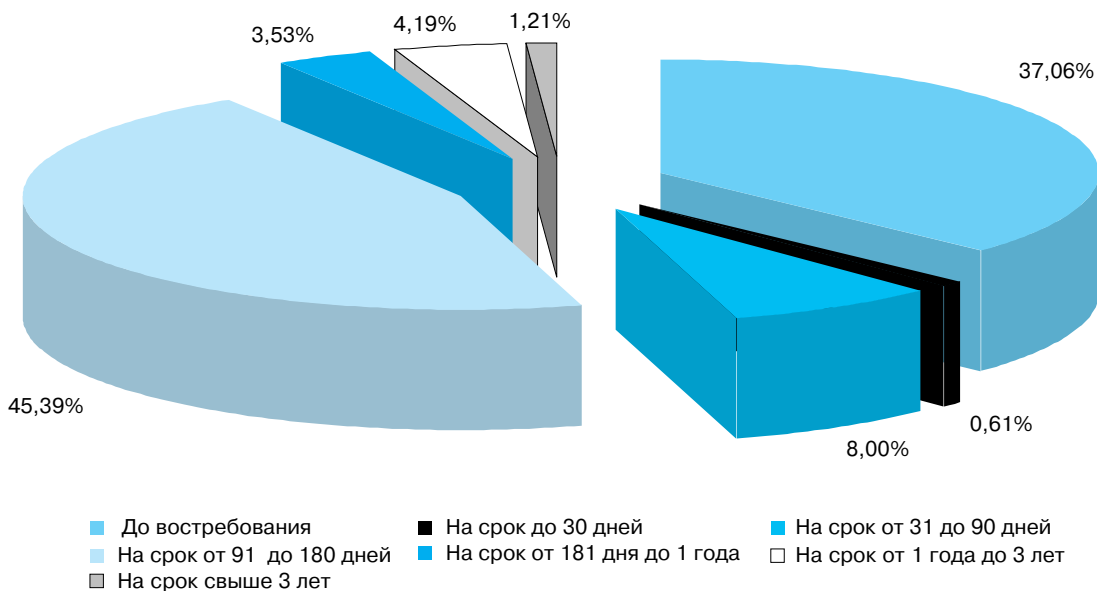

### Структура депозитов и вкладов физических лиц в рублях по состоянию на 1.11.99



Таблица 4.2.2

### Средневзвешенные процентные ставки по привлеченным депозитам и вкладам физических лиц, предприятий и организаций в рублях

(% годовых)

	Физических лиц, со сроком привлечения						Предприятий и организаций, со сроком привлечения					
	по всем срокам	до 30 дней	от 31 до 90 дней	от 91 до 180 дней	от 181 дня до 1 года	свыше 1 года	по всем срокам	до 30 дней	от 31 до 90 дней	от 91 до 180 дней	от 181 дня до 1 года	свыше 1 года
<b>1998 год</b>												
январь	12,2	7,8	17,2	17,9	24,2	48,8	19,1	9,8	16,4	32,0	18,6	23,4
февраль	12,5	7,6	17,5	17,6	16,7	35,5	11,2	13,4	22,9	15,5	1,7	25,9
март	12,3	6,6	17,1	19,0	28,2	68,9	15,3	9,6	16,3	20,2	22,0	27,1
апрель	11,5	6,5	16,7	18,9	24,4	44,3	13,6	9,9	20,0	18,5	14,0	22,5
май	14,4	8,2	17,2	18,3	30,6	131,0	24,0	23,0	28,3	21,3	23,8	33,9
июнь	14,3	9,1	19,9	19,5	38,6	46,6	20,6	20,4	22,2	18,8	31,8	17,5
июль	15,3	7,7	23,0	24,7	46,0	48,0	27,7	26,0	31,7	31,3	34,9	69,3
август	17,9	9,4	25,9	26,4	34,0	43,8	26,1	25,4	32,6	27,9	13,0	48,5
сентябрь	24,1	9,2	33,0	34,8	72,1	49,4	32,2	28,5	49,9	27,5	27,5	91,5
октябрь	27,4	15,8	39,6	40,4	37,0	34,8	18,1	14,0	31,6	34,4	31,9	89,5
ноябрь	23,0	17,5	37,4	42,2	64,2	58,8	19,8	14,8	29,7	32,0	18,9	25,0
декабрь	26,0	22,1	39,7	44,7	49,5	40,8	22,3	19,5	21,8	30,1	49,8	83,8
<b>1999 год</b>												
январь	25,2	16,6	39,6	42,1	66,1	77,3	25,9	18,6	30,0	19,9	108,5	11,2
февраль	24,0	18,6	42,1	40,1	58,2	80,0	24,5	16,9	29,8	32,1	45,7	138,5
март	19,4	14,9	41,8	42,1	73,8	69,1	17,8	12,4	28,6	21,8	84,1	94,7
апрель	16,2	9,4	40,2	40,5	91,2	—	12,6	8,5	23,3	22,0	39,4	65,7
май	15,5	9,0	41,4	40,0	76,0	89,4	11,5	5,2	20,8	27,6	104,2	35,0
июнь	13,7	7,8	38,4	39,2	66,7	152,6	10,7	6,8	24,3	27,5	85,3	104,5
июль	15,2	9,3	33,7	25,1	51,3	—	13,4	7,0	17,6	26,7	74,3	51,0
август	10,6	5,7	33,0	32,7	41,0	—	9,7	5,4	29,3	34,4	22,4	79,7
сентябрь	11,6	6,3	37,6	35,4	51,4	82,3	13,1	12,0	9,7	36,6	20,0	53,7
октябрь	10,4	5,4	32,5	34,9	36,1	93,0	14,8	10,0	20,5	35,3	21,3	54,1

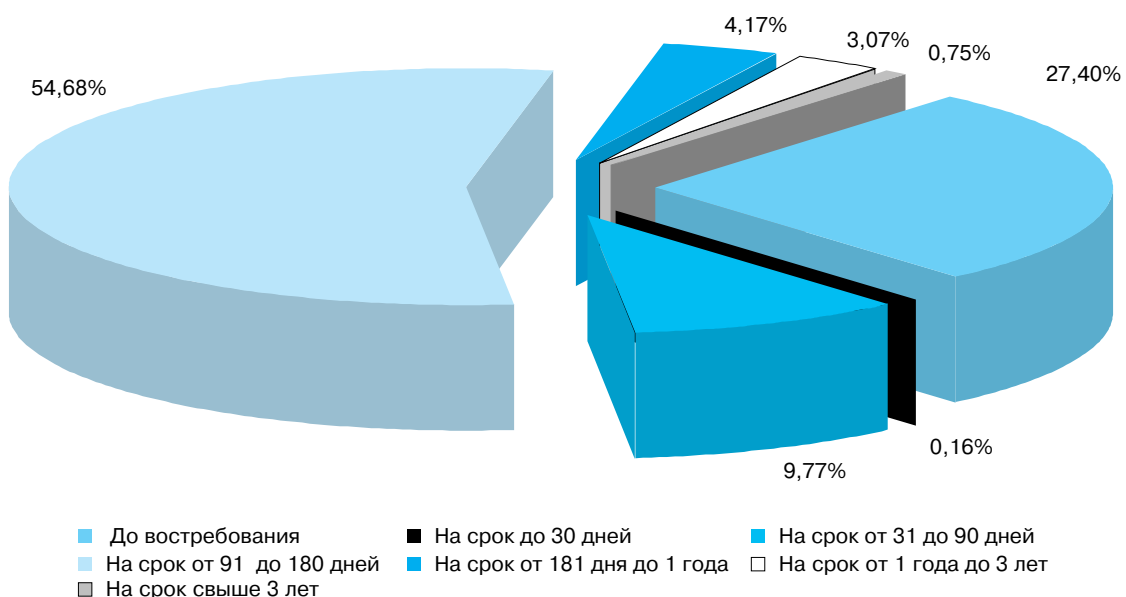
Таблица 4.2.3

### Средневзвешенные процентные ставки по привлеченным депозитам и вкладам физических лиц, предприятий и организаций в долларах США

(% годовых)

	Физических лиц со сроком привлечения						Предприятий и организаций со сроком привлечения					
	по всем срокам	до 30 дней	от 31 до 90 дней	от 91 до 180 дней	от 181 дня до 1 года	свыше 1 года	по всем срокам	до 30 дней	от 31 до 90 дней	от 91 до 180 дней	от 181 дня до 1 года	свыше 1 года
<b>1998 год</b>												
январь	8,5	4,6	11,4	11,3	12,0	18,7	7,0	5,1	11,5	17,9	9,0	10,9
февраль	10,9	7,8	20,2	11,7	16,8	21,4	6,2	6,1	10,9	11,1	4,7	6,2
март	8,9	7,5	6,9	11,8	11,8	50,7	7,2	6,0	7,8	11,2	10,6	9,5
апрель	6,8	4,8	10,4	11,8	12,7	22,1	7,5	5,3	9,7	15,0	10,4	10,7
май	7,6	5,1	14,4	11,1	13,6	18,7	7,1	4,5	9,2	12,3	10,0	8,6
июнь	7,0	4,8	16,7	10,7	11,6	12,3	7,5	5,3	13,3	10,8	11,9	10,2
июль	9,1	4,9	15,9	10,9	11,8	29,2	7,4	5,2	9,9	10,8	10,7	10,1
август	10,9	5,1	13,3	19,8	17,5	18,9	8,2	6,6	10,1	10,5	11,5	10,2
сентябрь	7,7	4,3	10,4	10,2	9,5	22,5	6,9	5,9	11,6	9,3	11,6	10,0
октябрь	6,4	4,9	10,3	9,9	7,9	10,9	4,6	4,5	10,1	11,6	6,2	4,8
ноябрь	6,2	4,6	9,2	10,1	8,9	10,9	4,8	4,7	6,0	12,6	2,8	3,2
декабрь	6,1	4,1	9,8	10,4	10,7	12,3	5,5	5,4	7,1	11,4	6,1	11,6
<b>1999 год</b>												
январь	6,9	5,5	10,3	11,3	16,7	6,8	5,4	4,8	6,1	7,4	7,1	7,0
февраль	6,2	4,5	7,9	10,3	22,1	18,4	5,3	4,3	6,7	8,4	7,4	7,7
март	4,5	3,4	10,2	10,0	12,8	22,6	5,0	4,5	7,1	6,1	11,2	8,9
апрель	6,2	5,5	8,8	9,6	12,2	23,6	4,4	4,2	5,1	9,5	10,8	5,9
май	5,5	4,6	8,2	9,4	8,7	25,7	4,1	4,1	4,7	11,3	5,1	7,1
июнь	3,9	3,2	7,6	7,9	10,7	23,2	4,4	4,2	4,7	5,4	5,4	14,6
июль	4,4	3,6	7,2	8,1	11,3	15,7	5,1	4,6	6,3	6,3	5,6	11,2
август	3,4	2,8	6,5	7,4	11,5	13,7	4,4	4,3	6,3	5,2	6,4	7,4
сентябрь	3,7	2,9	8,1	7,9	13,4	14,6	4,7	4,5	4,7	7,6	5,9	12,2
октябрь	4,1	3,1	7,3	6,7	13,4	19,4	4,8	4,4	8,6	6,4	6,4	6,7

Таблица 4.2.4

## Средневзвешенные процентные ставки по привлеченным депозитам и вкладам банков в рублях

(% годовых)

	Со сроком привлечения						
	по всем срокам	до 30 дней	в том числе на 1 день	от 31 до 90 дней	от 91 до 180 дней	от 181 дня до 1 года	свыше 1 года
<b>1998 год</b>							
январь	22,8	22,8	24,7	19,4	26,1	11,5	4,8
февраль	26,9	27,1	29,0	20,4	20,7	25,9	6,4
март	22,8	22,9	24,7	26,1	15,2	27,9	5,2
апрель	25,8	25,8	27,8	22,0	25,2	15,3	23,4
май	41,5	41,5	37,5	47,6	23,0	35,4	17,4
июнь	47,5	47,7	142,7	47,0	11,7	8,8	25,3
июль	54,0	54,1	55,2	32,3	32,9	18,7	4,9
август	82,4	84,1	79,1	53,8	59,8	57,3	7,9
сентябрь	95,2	96,0	96,1	29,7	58,0	48,3	2,2
октябрь	25,6	25,7	24,6	33,2	42,3	18,5	6,6
ноябрь	20,4	20,4	20,9	29,0	56,8	20,3	1,0
декабрь	33,4	33,5	32,5	21,9	23,7	35,3	15,6
<b>1999 год</b>							
январь	26,0	25,6	26,8	33,0	44,9	59,9	18,0
февраль	23,8	23,7	24,2	36,0	25,2	59,6	19,0
март	18,4	19,7	20,7	—	34,9	41,7	—
апрель	17,6	17,4	18,3	15,1	20,6	44,8	21,0
май	7,8	7,4	6,2	28,7	32,5	56,0	18,5
июнь	7,2	6,2	6,0	15,2	15,3	34,1	17,1
июль	8,3	7,6	7,0	15,4	14,9	20,2	10,8
август	9,7	9,5	9,4	15,8	24,7	8,0	24,6
сентябрь	17,0	17,0	18,4	14,1	20,8	12,6	5,1
октябрь	13,8	13,8	13,5	14,0	18,1	8,8	7,5

Таблица 4.2.5

## Объем выпущенных депозитных и сберегательных сертификатов и облигаций

(по номинальной стоимости, млн. руб.)

	Депозитные сертификаты							Сберегательные сертификаты							Облигации						
	всего	со сроком погашения						всего	со сроком погашения						всего	со сроком погашения					
		до 30 дней	от 31 до 90 дней	от 91 до 180 дней	от 181 дня до 1 года	от 1 года до 3 лет	свыше 3 лет		до 30 дней	от 31 до 90 дней	от 91 до 180 дней	от 181 дня до 1 года	от 1 года до 3 лет	свыше 3 лет		до 30 дней	от 31 до 90 дней	от 91 до 180 дней	от 181 дня до 1 года	от 1 года до 3 лет	свыше 3 лет
<b>1998 год</b>																					
1.01	7 412	750	1 458	4 625	555	24	0	1 697	95	53	161	33	1 353	1	279	90	2	13	0	6	169
1.02	6 001	611	1 427	3 401	547	16	0	1 470	82	68	92	31	1 195	1	182	0	0	9	0	3	169
1.03	5 779	837	1 433	2 658	835	16	0	1 331	68	69	76	26	1 090	2	181	0	0	9	0	3	169
1.04	5 315	570	1 546	2 376	807	15	2	1 279	64	67	91	27	1 029	1	181	0	0	9	0	3	169
1.05	5 339	1 177	1 462	1 783	899	15	2	1 270	84	70	106	27	983	0	182	0	0	9	0	4	169
1.06	4 604	372	1 683	1 650	881	16	2	1 250	78	70	105	26	970	0	180	0	0	9	0	2	169
1.07	4 521	511	1 591	1 622	665	131	2	1 155	86	40	80	28	921	0	171	0	0	0	0	2	169
1.08	4 460	367	1 750	1 563	701	77	2	1 003	63	23	70	26	821	0	170	0	0	0	0	1	169
1.09	3 798	288	1 298	1 439	745	26	2	821	39	14	49	22	697	0	169	0	0	0	0	0	169
1.10	2 586	343	725	855	636	24	2	613	29	6	32	12	535	0	170	0	0	0	1	0	169
1.11	2 887	1 070	652	663	494	6	2	514	27	4	25	7	450	0	186	0	0	0	16	0	169
1.12	2 437	583	678	541	625	8	2	439	7	4	21	6	402	0	186	0	0	0	17	0	169
<b>1999 год</b>																					
1.01	3 050	762	884	608	775	12	9	380	6	2	10	4	357	0	186	0	0	0	17	0	169
1.02	3 299	604	1 159	568	797	162	9	354	6	1	9	4	334	0	186	0	0	0	17	0	169
1.03	3 455	689	1 280	534	767	176	9	319	2	2	8	4	303	0	201	0	0	0	17	0	184
1.04	3 135	838	1 240	533	291	231	1	292	2	2	8	4	277	0	201	0	0	0	17	0	184
1.05	2 181	301	850	537	296	195	1	272	2	1	6	3	261	0	201	0	0	0	17	0	184
1.06	2 858	224	600	1 007	839	188	1	233	0	0	4	0	228	0	203	0	0	0	19	0	184
1.07	2 870	71	657	1 119	838	183	1	205	0	0	3	0	202	0	531	0	0	0	3	344	184
1.08	3 489	109	662	1 215	1 297	205	1	184	0	0	2	0	182	0	613	0	0	76	4	344	189
1.09	5 194	1 019	1 475	1 098	1 354	245	1	164	0	1	1	0	161	0	708	0	0	125	5	344	234
1.10	4 947	166	1 715	1 176	1 476	413	1	149	0	1	1	0	147	0	736	0	0	135	5	344	251
1.11	5 570	165	2 171	1 280	1 553	400	1	137	0	0	3	0	133	0	1 008	0	0	409	6	344	250

## Средневзвешенные процентные ставки по выпущенным депозитным и сберегательным сертификатам и облигациям

(% годовых)

	Процентные ставки по депозитным сертификатам по срокам погашения					Процентные ставки по сберегательным сертификатам по срокам погашения					Процентные ставки по облигациям по срокам погашения			
	до 30 дней	от 31 до 90 дней	от 91 до 180 дней	от 181 дня до 1 года	от 1 года до 3 лет	до 30 дней	от 31 до 90 дней	от 91 до 180 дней	от 181 дня до 1 года	от 1 года до 3 лет	до 30 дней	от 31 до 90 дней	от 91 до 180 дней	от 181 дня до 1 года
<b>1998 год</b>														
январь	11,3	19,9	25,7	19,7	19,5	67,4	22,5	27,7	26,8	14,6	—	—	23,0	—
февраль	15,5	18,8	21,1	18,4	15,9	22,6	28,0	25,4	24,6	14,8	—	—	—	—
март	10,1	18,5	19,1	20,0	13,4	64,0	23,8	23,9	28,6	14,6	22,0	1,0	—	—
апрель	18,3	20,1	18,6	22,0	9,8	15,0	22,1	23,4	29,7	14,6	20,0	—	—	—
май	23,1	22,8	21,1	23,2	8,2	22,1	24,6	45,4	34,0	14,6	20,0	—	—	—
июнь	19,2	32,9	25,9	25,9	14,4	88,4	31,1	27,1	33,1	14,4	—	33,0	26,0	—
июль	51,3	34,4	33,5	28,0	30,0	83,5	32,9	26,4	37,6	16,2	—	—	—	—
август	23,0	25,2	32,8	32,5	—	29,2	33,6	32,0	40,8	17,6	—	—	—	—
сентябрь	37,4	36,2	29,0	34,1	—	97,4	28,5	46,1	28,1	17,7	—	—	—	40,0
октябрь	15,8	31,3	28,3	88,0	45,0	41,7	58,7	49,5	37,2	17,6	—	—	—	40,0
ноябрь	14,3	22,6	23,2	31,9	90,2	84,9	39,8	33,3	43,4	—	—	—	—	—
декабрь	3,0	23,5	14,2	1,3	119,2	26,2	33,7	36,6	4,8	120,0	—	—	—	—
<b>1999 год</b>														
январь	18,8	27,6	33,9	114,3	2,9	112,9	41,4	37,8	25,0	210,0	0,1	13,9	9,0	—
февраль	20,4	29,1	26,2	98,9	—	43,9	26,1	47,5	25,0	19,1	—	—	—	—
март	6,5	25,5	26,7	2,2	—	23,6	38,9	46,5	14,0	30,0	—	—	—	—
апрель	2,7	27,2	28,4	1,6	0,4	4,0	41,6	37,4	—	—	—	—	—	15,3
май	8,3	24,3	21,8	23,0	—	3,8	42,6	41,3	—	—	—	—	—	24,2
июнь	17,8	23,5	21,4	8,9	—	—	—	29,2	—	—	—	—	—	—
июль	1,6	23,7	20,4	22,4	—	20,0	—	29,0	—	—	—	—	—	—
август	2,2	23,2	23,1	33,0	2,2	—	47,6	29,0	—	—	—	—	3,4	19,1
сентябрь	2,3	23,9	21,3	17,7	7,4	—	—	38,0	—	—	—	5,6	—	18,2
октябрь	2,8	15,1	18,4	27,8	—	—	47,6	41,4	—	—	—	6,7	—	17,2

Таблица 4.2.7

## Данные о суммах средств юридических и физических лиц, привлеченных путем выпуска векселей

(млн. руб.)

	Средства в рублях, привлеченные путем выпуска векселей								Средства в иностранной валюте, привлеченные путем выпуска векселей							
	всего	по срокам погашения							всего	по срокам погашения						
		до востребования	на срок до 30 дней	на срок от 31 до 90 дней	на срок от 91 до 180 дней	на срок от 181 дня до 1 года	на срок от 1 года до 3 лет	на срок свыше 3 лет		до востребования	на срок до 30 дней	на срок от 31 до 90 дней	на срок от 91 до 180 дней	на срок от 181 дня до 1 года	на срок от 1 года до 3 лет	на срок свыше 3 лет
<b>1998 год</b>																
1.01	25 440	3 431	1 798	4 633	9 707	3 876	1 635	360	13 762	1 028	3 372	2 175	2 369	2 835	1 190	792
1.02	23 453	3 550	1 074	4 265	8 845	3 891	1 572	256	11 745	1 081	806	2 750	2 476	2 942	889	801
1.03	23 641	3 454	1 732	4 600	7 956	3 981	1 650	267	11 472	1 012	862	2 769	2 482	3 140	401	807
1.04	25 155	5 283	1 483	3 925	7 990	4 420	1 770	284	10 486	1 121	1 136	1 167	3 194	2 737	676	454
1.05	26 300	4 443	2 293	4 828	7 829	4 831	1 696	381	10 635	1 199	886	1 083	3 654	3 068	561	184
1.06	24 917	4 010	1 503	3 898	8 630	4 568	1 852	456	11 322	1 280	828	1 691	3 358	3 456	523	185
1.07	24 420	4 069	1 905	3 934	8 063	4 100	1 789	561	11 568	1 190	1 013	1 600	3 824	3 169	593	179
1.08	24 193	3 755	1 765	4 708	7 836	4 034	1 564	530	12 011	1 168	570	2 483	3 987	3 241	339	222
1.09	21 913	3 941	1 563	3 969	6 848	3 446	1 521	626	13 157	1 257	1 040	2 490	4 646	3 338	273	113
1.10	19 217	5 344	1 334	2 567	5 543	2 574	1 332	524	17 008	3 317	649	2 162	5 488	3 630	1 208	555
1.11	16 487	5 199	1 250	2 395	3 776	2 174	1 265	428	14 860	3 687	205	2 416	3 330	2 512	2 166	544
1.12	17 502	5 987	1 750	2 779	3 096	2 143	1 307	441	15 450	5 985	273	1 595	2 153	2 132	2 694	618
<b>1999 год</b>																
1.01	25 912	7 785	2 321	3 533	4 371	5 974	1 405	523	20 347	7 030	590	3 318	2 711	2 861	3 016	821
1.02	27 514	8 498	2 603	4 296	4 330	5 883	1 380	524	20 645	9 451	446	2 132	2 660	1 942	3 109	905
1.03	29 225	9 249	2 964	4 744	4 437	5 894	1 396	542	21 287	9 150	1 157	2 507	2 707	2 178	2 680	908
1.04	34 332	10 296	4 254	5 628	4 387	7 866	1 344	559	25 341	9 287	3 882	2 824	3 099	2 472	2 819	959
1.05	40 233	11 801	4 565	7 947	5 578	8 249	1 542	552	27 376	12 637	1 248	3 121	3 316	3 052	2 719	1 283
1.06	41 776	13 680	3 879	8 110	5 593	8 300	1 562	652	22 788	10 000	1 168	1 921	2 915	3 459	2 161	1 164
1.07	51 187	20 519	4 294	11 094	7 238	5 482	1 508	1 053	23 794	8 146	2 072	2 189	3 405	3 473	2 593	1 916
1.08	48 324	15 719	3 322	10 012	7 551	9 140	1 793	786	20 072	3 548	1 108	2 499	4 106	4 760	2 570	1 482
1.09	52 352	17 732	3 768	9 322	9 342	9 660	1 831	699	21 600	4 534	1 347	3 089	4 090	4 293	2 692	1 555
1.10	55 503	18 572	4 061	11 260	8 898	9 982	1 915	815	26 748	4 134	1 437	5 850	4 833	4 721	4 203	1 570
1.11	55 516	17 762	4 072	12 209	8 750	9 921	1 907	894	26 710	3 983	1 268	6 641	4 810	5 183	4 229	597

## Средневзвешенные процентные ставки по выпущенным векселям

(% годовых)

	Процентные ставки по выпущенным векселям в рублях, реализованным юридическим лицам, по срокам погашения							Процентные ставки по выпущенным векселям в рублях, реализованным физическим лицам, по срокам погашения						
	по предъявлению	до 30 дней	от 31 до 90 дней	от 91 до 180 дней	от 181 дня до 1 года	от 1 года до 3 лет	свыше 3 лет	по предъявлению	до 30 дней	от 31 до 90 дней	от 91 до 180 дней	от 181 дня до 1 года	от 1 года до 3 лет	свыше 3 лет
<b>1998 год</b>														
январь	1,1	8,6	13,2	15,7	12,7	13,1	7,0	1,2	12,8	14,9	19,5	18,0	1,1	37,8
февраль	1,6	22,5	26,5	11,6	7,0	6,0	33,3	1,8	9,2	9,2	16,1	13,6	0,1	8,9
март	1,7	23,6	15,8	10,4	11,6	10,6	21,3	13,2	5,7	16,6	41,4	18,3	0,8	2,3
апрель	3,6	16,6	16,3	11,8	7,9	17,7	8,0	0,7	7,4	12,4	9,1	19,9	7,2	29,8
май	3,2	21,3	11,1	24,2	1,2	13,7	7,9	3,5	19,2	18,8	18,5	37,3	16,4	5,5
июнь	2,2	21,1	26,6	20,0	8,4	21,6	6,0	0,1	14,1	32,0	11,9	7,1	6,6	13,6
июль	4,4	31,5	15,0	16,4	0,2	8,6	6,4	0,6	16,5	38,1	28,4	5,7	23,6	16,0
август	3,4	35,9	28,2	16,7	25,2	11,5	30,1	2,7	10,3	96,2	17,4	14,4	14,4	7,7
сентябрь	70,1	85,0	27,3	19,8	15,4	31,4	4,7	0,6	33,4	34,4	7,9	22,3	45,3	71,3
октябрь	1,6	17,4	27,0	9,1	5,8	15,8	10,7	0,9	18,5	42,5	30,8	26,8	3,0	6,0
ноябрь	1,8	27,4	25,5	24,5	6,6	15,4	10,4	0,7	16,7	79,7	5,0	10,4	0,8	1,5
декабрь	4,9	18,3	22,4	13,3	11,1	15,1	23,6	1,5	9,3	24,9	29,9	35,4	9,9	3,4
<b>1999 год</b>														
январь	1,1	16,4	27,9	15,9	14,2	11,1	39,5	0,9	9,1	181,6	25,3	33,9	7,7	—
февраль	1,7	12,1	25,3	25,5	15,4	11,1	15,2	0,5	17,2	45,9	63,7	8,4	7,4	9,9
март	12,1	21,5	36,1	14,8	8,6	17,1	12,9	0,3	11,5	30,5	4,3	4,5	0,7	13,6
апрель	2,7	—	32,1	19,4	78,9	10,0	11,9	1,2	0,8	72,0	14,0	1,3	3,1	10,9
май	0,2	—	40,0	53,5	49,0	12,5	—	0,2	1,5	100,1	21,6	36,0	29,3	15,1
июнь	0,1	—	23,5	13,3	18,0	16,1	—	1,5	9,6	14,0	10,0	15,0	15,1	82,6
июль	—	—	15,4	15,0	10,3	12,1	12,8	1,0	0,7	3,7	22,7	20,6	2,5	18,1
август	1,0	19,0	24,5	14,0	13,0	10,5	—	0,2	6,0	19,8	10,6	13,6	22,2	30,1
сентябрь	1,4	24,5	23,1	16,5	10,0	7,7	8,3	0,1	3,2	13,3	13,7	—	5,5	22,0
октябрь	0,9	23,9	20,2	11,0	9,5	7,1	16,8	0,5	6,8	12,6	45,8	25,6	0,5	0,4



### 4.3. Размещенные средства Данные об объемах предоставленных кредитов

Таблица 4.3.1

(млн. руб.)

	Кредиты, предоставленные в рублях										Кредиты, предоставленные в иностранной валюте									
	всего	физи- ческим лицам	в том числе: предприятиям и организациям							банкам	всего	физи- ческим лицам	в том числе: предприятиям и организациям							банкам
			всего	из них по срокам погашения:									всего	из них по срокам погашения:						
				до 30 дней	от 31 до 90 дней	от 91 до 180 дней	от 181 дня до 1 года	от 1 года до 3 лет	свыше 3 лет					до 30 дней	от 31 до 90 дней	от 91 до 180 дней	от 181 дня до 1 года	от 1 года до 3 лет	свыше 3 лет	
<b>1998 год</b>																				
1.01	163 301	12 586	133 420	4 152	13 087	25 508	53 436	22 924	7 099	17 068	112 775	5 551	73 529	4 521	5 273	10 869	21 996	15 514	9 585	19 805
1.02	149 985	12 106	123 637	5 108	11 023	23 507	48 346	20 950	7 333	13 792	97 303	5 582	66 466	3 016	4 664	10 806	17 634	15 325	9 193	14 209
1.03	151 112	12 210	121 761	4 014	10 460	23 766	47 130	21 932	6 783	16 914	100 863	5 856	68 014	2 049	3 971	10 092	20 429	16 346	9 128	13 397
1.04	151 252	12 515	123 277	5 469	9 118	24 056	47 876	21 820	6 930	15 244	107 806	5 700	73 013	1 171	4 260	10 397	22 806	17 929	10 323	14 123
1.05	150 109	12 837	120 535	4 295	7 676	22 860	47 922	21 800	8 107	16 535	114 849	5 786	78 196	1 485	5 625	10 436	23 524	18 966	11 776	14 924
1.06	145 455	12 948	116 891	3 698	6 782	21 069	47 121	21 496	8 200	15 463	118 669	6 080	81 259	2 757	4 824	10 228	23 785	20 441	12 610	15 790
1.07	147 849	12 424	117 502	5 867	5 630	19 748	47 121	21 472	8 882	17 856	124 409	6 040	83 613	2 241	5 112	11 307	25 660	19 468	13 260	15 981
1.08	144 640	12 160	114 110	3 570	5 253	18 308	46 865	21 141	10 139	18 263	126 737	6 277	85 700	1 785	5 282	13 219	24 999	19 779	13 692	15 870
1.09	130 447	11 261	106 249	3 633	4 620	15 043	42 625	20 673	9 953	12 727	152 272	7 665	100 286	2 195	6 122	13 752	33 645	22 184	14 372	21 966
1.10	120 839	10 954	97 914	3 344	3 243	11 924	37 221	19 671	10 132	11 751	286 646	11 252	189 847	7 162	11 395	23 932	58 855	41 502	28 555	43 587
1.11	115 223	10 519	92 448	3 179	2 898	9 346	34 126	20 814	9 904	12 082	255 492	8 228	171 118	5 317	11 832	18 589	49 484	39 839	25 563	42 656
1.12	115 626	10 304	92 187	3 155	3 764	8 666	32 404	20 422	10 567	13 047	275 238	8 766	179 414	5 058	12 314	18 922	48 095	43 694	29 398	50 188
<b>1999 год</b>																				
1.01	123 192	10 591	99 592	3 488	5 503	10 905	31 093	23 844	10 509	12 836	298 375	9 487	200 656	3 926	10 081	17 163	51 034	55 457	36 653	45 321
1.02	130 227	10 897	102 188	2 668	5 484	12 053	31 481	23 693	12 583	16 875	320 304	11 210	212 024	3 055	9 760	18 090	55 638	58 034	39 620	50 623
1.03	143 419	11 157	113 624	5 515	5 786	15 500	33 625	24 135	14 660	18 485	314 201	10 994	207 219	3 161	9 066	18 492	54 220	59 123	35 091	49 312
1.04	153 172	11 400	123 051	2 330	5 492	16 985	38 410	25 221	18 520	18 416	320 410	11 400	206 518	3 549	7 132	21 432	53 017	56 271	33 650	53 530
1.05	168 469	12 230	133 807	1 180	6 094	18 102	45 996	30 086	15 659	22 095	315 149	11 282	203 232	4 161	6 118	19 656	55 701	55 013	33 759	52 872
1.06	173 283	11 645	144 685	2 161	6 911	20 033	52 402	31 781	15 658	16 571	296 005	10 909	176 507	2 445	5 994	18 261	34 048	54 781	34 262	64 512
1.07	188 296	11 551	159 919	3 638	8 737	21 146	62 434	32 304	15 950	16 450	285 425	10 793	171 744	4 575	5 296	16 201	34 165	51 226	36 952	60 580
1.08	193 589	11 989	160 159	3 636	7 862	23 313	62 468	31 954	1 6387	20 915	268 701	10 920	160 665	2 606	6 806	16 952	34 485	44 775	35 208	57 254
1.09	199 775	12 966	165 230	2 887	8 548	25 032	65 928	31 385	16 545	21 053	273 730	11 628	165 870	3 515	6 699	14 681	38 811	46 049	36 235	58 682
1.10	224 885	14 408	184 712	7 928	11 809	25 925	74 254	32 708	16 693	25 033	279 172	11 676	169 817	5 728	5 130	16 483	39 089	44 936	39 071	58 519
1.11	243 990	15 440	201 306	10 218	12 198	27 230	83 996	34 725	16 716	26 450	272 724	12 646	170 163	2 836	6 725	16 933	44 510	40 831	39 497	54 582

Рисунок 19

### Структура предоставленных кредитными организациями кредитов в рублях и иностранной валюте



Рисунок 20

### Динамика задолженности по предоставленным кредитам

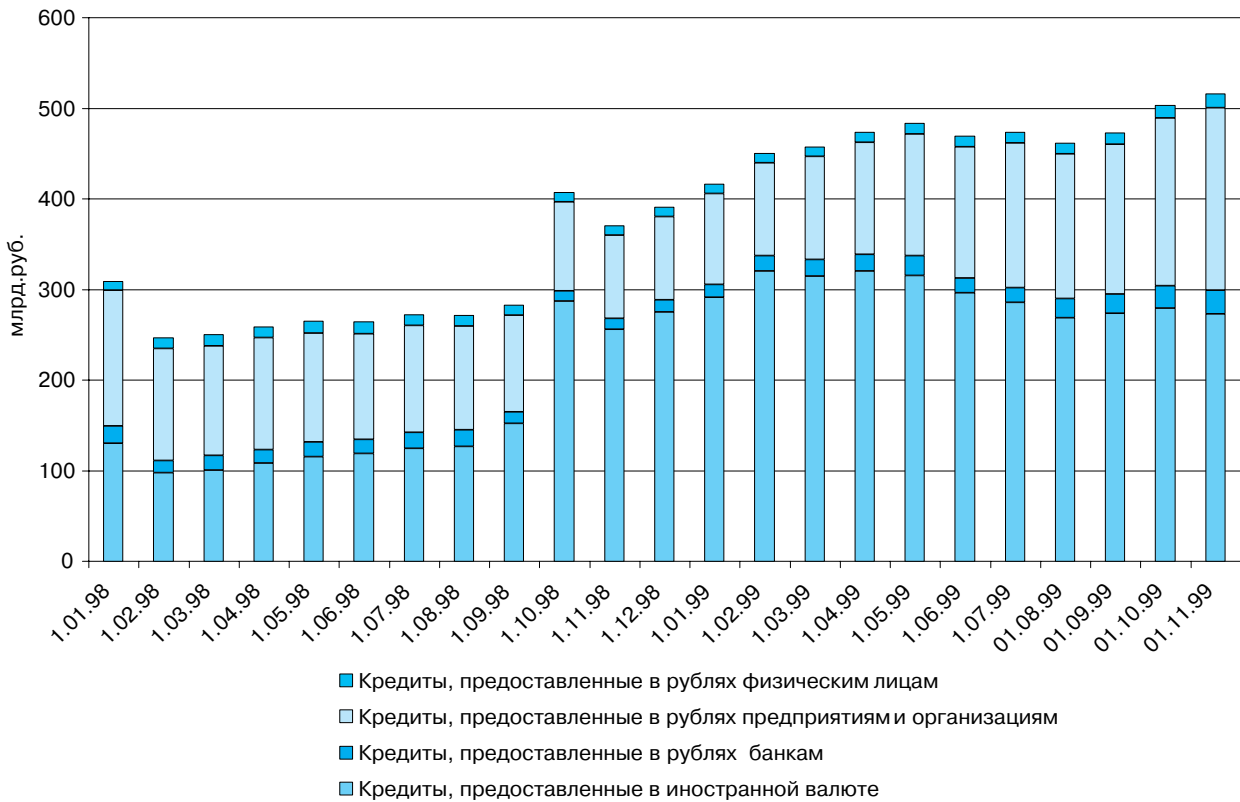

Таблица 4.3.2

### Средневзвешенные процентные ставки по кредитам, предоставленным физическим лицам, предприятиям и организациям в рублях

(% годовых)

	Физическим лицам, со сроком погашения							Предприятиям и организациям, со сроком погашения						
	по всем срокам	до 30 дней	от 31 до 90 дней	от 91 до 180 дней	от 181 дня до 1 года	от 1 года до 3 лет	свыше 3 лет	по всем срокам	до 30 дней	от 31 до 90 дней	от 91 до 180 дней	от 181 дня до 1 года	от 1 года до 3 лет	свыше 3 лет
<b>1998 год</b>														
январь	29,6	28,4	30,9	38,4	27,4	26,2	21,5	29,7	21,1	36,4	33,9	29,0	26,3	25,1
февраль	32,9	35,3	39,5	38,8	29,8	27,4	27,7	30,4	38,3	38,0	28,2	21,8	33,2	15,7
март	35,4	33,9	43,4	35,6	37,7	29,1	23,5	37,6	31,2	34,8	33,6	43,8	27,8	31,6
апрель	26,7	26,8	33,4	36,0	29,2	19,4	23,7	38,0	29,5	49,0	31,3	42,7	26,3	28,1
май	34,2	27,1	44,7	44,7	30,9	31,1	11,8	31,0	42,4	47,8	41,2	33,4	13,1	27,9
июнь	79,4	62,1	55,4	51,0	74,7	166,2	37,2	45,2	54,1	40,3	44,2	47,1	38,2	12,4
июль	47,5	63,8	57,2	51,0	43,8	38,9	36,8	45,5	55,7	47,2	32,7	47,6	42,2	59,2
август	44,2	57,7	54,7	46,6	52,2	31,7	21,7	47,6	57,2	52,2	41,7	44,8	26,2	60,4
сентябрь	47,3	40,3	70,0	43,3	46,9	25,6	39,7	45,2	49,2	54,7	48,1	36,8	35,2	31,1
октябрь	51,9	43,3	46,6	54,0	58,6	36,9	40,0	48,0	44,0	60,1	52,2	44,5	40,9	32,7
ноябрь	58,3	69,5	101,8	51,6	40,7	24,7	28,0	43,2	39,8	54,9	40,3	46,9	32,3	17,7
декабрь	38,7	43,5	57,6	50,0	36,9	34,3	34,8	41,3	35,5	48,4	38,9	48,9	42,2	20,7
<b>1999 год</b>														
январь	35,2	48,5	48,5	53,2	32,2	21,1	39,2	45,0	39,0	54,4	51,4	46,5	48,4	16,5
февраль	45,1	49,9	52,4	49,7	40,6	42,3	33,6	43,3	34,9	52,9	45,0	45,7	40,2	35,9
март	43,6	44,0	53,1	52,5	41,1	37,7	39,2	41,4	44,1	47,8	42,2	48,8	33,4	8,6
апрель	53,8	51,4	52,3	59,6	42,0	41,1	36,9	41,8	31,7	41,8	38,5	53,4	33,1	21,2
май	44,1	46,3	56,6	51,2	41,2	35,0	37,8	41,9	34,8	41,7	43,0	52,7	31,5	10,9
июнь	41,5	42,6	51,6	53,2	40,6	30,5	40,0	30,6	23,5	38,8	41,0	36,6	21,5	10,6
июль	43,9	42,6	55,3	55,8	39,4	37,5	32,8	36,9	35,1	43,4	37,7	44,0	26,6	10,4
август	40,3	41,1	50,3	43,0	38,6	33,2	36,4	36,4	35,2	47,3	37,7	36,3	23,6	28,2
сентябрь	40,5	41,2	50,1	46,1	38,7	31,7	33,8	35,4	33,0	42,4	40,8	38,4	20,5	22,8
октябрь	39,3	41,8	51,7	42,4	40,5	28,3	39,3	36,7	32,7	37,2	37,7	39,4	30,6	22,1

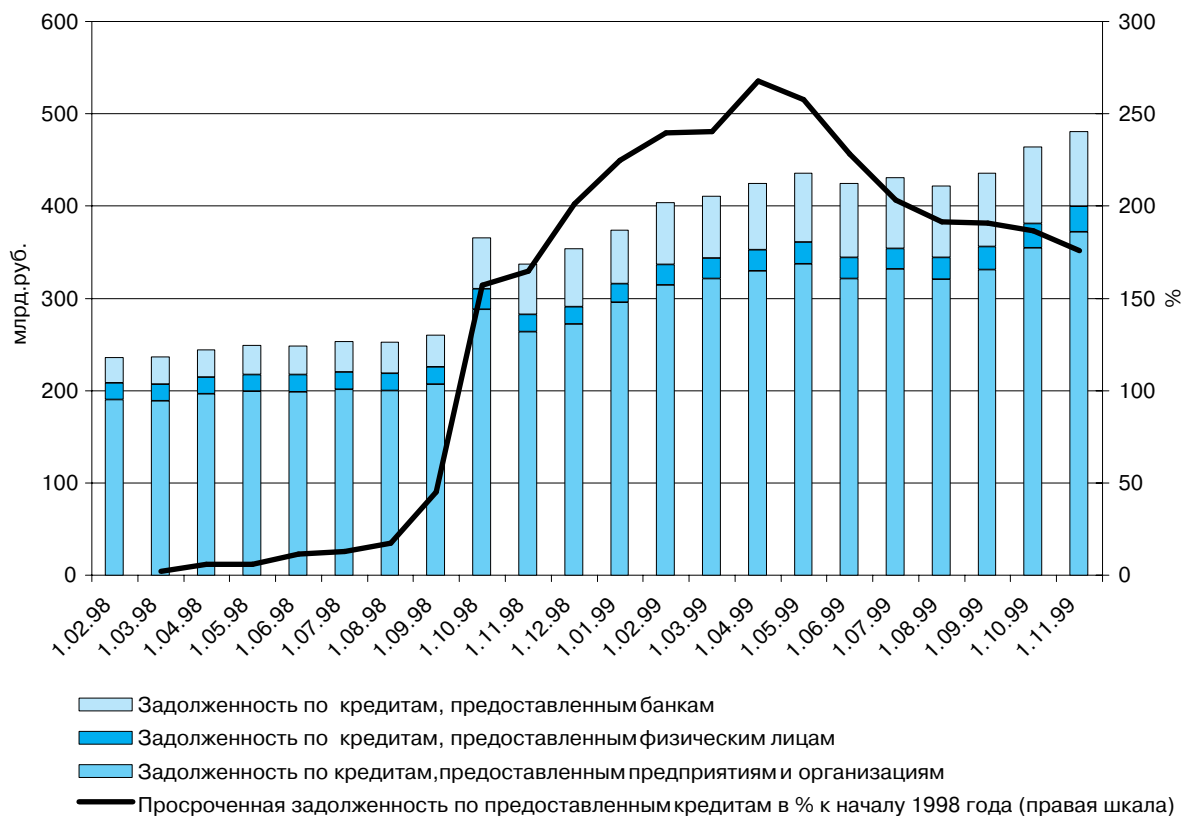
Таблица 4.3.3

### Средневзвешенные процентные ставки по кредитам, предоставленным физическим лицам, предприятиям и организациям в долларах США

(% годовых)

	Физическим лицам, со сроком погашения							Предприятиям и организациям, со сроком погашения						
	по всем срокам	до 30 дней	от 31 до 90 дней	от 91 до 180 дней	от 181 дня до 1 года	от 1 года до 3 лет	свыше 3 лет	по всем срокам	до 30 дней	от 31 до 90 дней	от 91 до 180 дней	от 181 дня до 1 года	от 1 года до 3 лет	свыше 3 лет
<b>1998 год</b>														
январь	14,1	16,0	20,9	24,3	11,0	11,4	21,2	12,4	10,1	11,2	14,8	16,3	11,2	13,1
февраль	18,4	26,5	14,3	16,4	14,8	10,8	7,5	14,4	11,5	10,3	15,0	16,8	14,9	17,5
март	21,3	28,3	17,1	18,8	19,8	14,1	13,7	13,9	10,3	17,9	16,3	13,5	13,3	14,3
апрель	17,7	22,0	28,9	16,1	19,5	12,5	14,6	13,7	11,5	16,6	14,7	15,9	16,6	13,0
май	13,9	19,2	12,9	24,1	14,8	14,9	11,4	12,3	10,9	12,6	13,1	14,1	13,6	16,3
июнь	14,5	12,5	15,7	19,8	19,1	11,5	14,3	12,9	10,2	14,1	16,4	14,1	17,3	11,3
июль	19,8	27,4	22,3	19,8	23,1	16,8	12,2	15,2	11,8	20,8	15,2	14,2	16,1	15,1
август	15,7	14,5	22,6	14,3	23,3	11,7	14,7	15,0	10,9	16,4	16,6	17,9	16,9	15,0
сентябрь	16,2	15,4	28,3	20,9	28,5	15,9	13,2	11,9	8,5	14,9	17,6	17,7	16,6	13,0
октябрь	31,2	43,6	20,9	22,0	19,2	17,8	11,2	11,9	9,1	12,5	16,6	16,5	12,3	10,6
ноябрь	15,9	13,6	19,9	18,9	24,3	11,5	9,2	11,9	9,8	13,3	13,0	10,7	18,3	7,2
декабрь	13,4	12,1	16,7	19,2	18,2	11,0	10,8	11,4	9,2	11,0	13,1	13,3	15,4	16,1
<b>1999 год</b>														
январь	16,6	22,2	19,7	25,5	12,8	11,6	12,0	11,4	10,3	11,8	11,8	15,3	9,2	10,1
февраль	17,4	20,1	23,2	16,2	15,4	13,9	14,1	12,7	11,4	10,5	16,6	15,3	12,7	8,7
март	20,5	24,7	16,5	16,4	15,4	11,9	14,8	11,5	10,4	9,2	13,5	15,0	12,3	9,3
апрель	13,2	12,6	23,3	17,9	13,4	11,9	15,7	7,5	7,9	6,3	14,4	13,8	13,4	12,9
май	13,4	12,1	21,5	21,7	16,5	11,2	11,0	12,0	9,8	10,6	12,6	16,3	13,5	13,9
июнь	15,0	11,5	32,5	18,1	15,4	12,2	13,3	10,3	8,3	11,5	14,1	12,3	12,1	5,9
июль	16,1	11,6	33,8	18,3	20,2	11,2	11,0	11,9	10,0	11,5	15,5	14,5	14,7	10,0
август	17,8	18,2	20,9	15,7	20,5	14,4	10,1	11,3	9,2	11,5	12,1	12,8	14,4	11,3
сентябрь	15,8	15,4	16,8	18,2	19,9	13,8	10,4	11,2	9,0	10,7	13,4	15,3	15,1	11,2
октябрь	16,8	18,5	15,9	16,8	17,0	11,6	10,2	12,1	9,4	11,0	14,8	16,4	14,5	10,3

Таблица 4.3.4

## Средневзвешенные процентные ставки по кредитам, предоставленным банкам в рублях и долларах США

(% годовых)

	В рублях, со сроком погашения								В долларах США, со сроком погашения						
	по всем срокам	до 30 дней	в том числе на 1 день	от 31 до 90 дней	от 91 до 180 дней	от 181 дня до 1 года	от 1 года до 3 лет	свыше 3 лет	по всем срокам	до 30 дней	от 31 до 90 дней	от 91 до 180 дней	от 181 дня до 1 года	от 1 года до 3 лет	свыше 3 лет
<b>1998 год</b>															
январь	22,7	22,7	25,1	25,4	17,1	16,8	29,4	3,2	6,0	6,0	9,9	12,2	14,0	10,8	8,5
февраль	27,8	27,8	29,6	28,6	30,8	13,1	3,7	2,0	6,8	6,8	9,5	13,2	13,2	7,9	5,3
март	22,1	22,1	23,9	25,8	16,1	22,4	4,7	4,8	6,5	6,4	11,4	16,2	14,7	15,8	2,0
апрель	26,0	26,0	28,3	26,1	22,8	14,8	7,2	4,5	7,3	7,3	11,2	10,7	11,1	13,3	6,1
май	44,4	44,5	46,6	45,3	8,7	11,7	10,9	4,5	7,2	7,1	9,6	12,2	8,6	10,1	4,0
июнь	49,5	50,0	54,2	31,5	24,9	6,3	8,7	4,5	8,7	8,7	9,5	10,1	8,7	12,9	7,0
июль	56,9	57,0	61,9	39,4	31,8	25,8	5,7	4,3	7,8	7,8	10,0	9,2	8,1	11,4	1,9
август	50,9	51,4	50,8	35,5	50,7	28,8	12,5	27,2	12,5	12,6	10,0	8,3	9,3	14,2	3,6
сентябрь	77,0	77,9	77,8	12,1	33,9	7,8	7,9	4,1	18,6	18,7	6,2	11,2	11,7	10,6	9,1
октябрь	23,7	23,7	23,8	33,0	32,6	15,0	15,5	9,3	6,1	6,1	5,4	11,6	11,4	5,5	—
ноябрь	22,4	22,4	21,9	35,8	11,9	10,9	2,0	1,3	5,8	5,8	5,6	5,5	3,0	6,6	9,8
декабрь	28,1	28,3	28,3	20,0	6,2	8,5	28,3	2,8	5,4	5,4	6,8	5,5	12,4	9,5	8,7
<b>1999 год</b>															
январь	23,9	23,7	24,0	43,9	41,9	30,8	3,0	30,0	5,5	5,5	5,4	8,0	5,5	9,3	7,0
февраль	20,6	20,6	20,5	23,3	13,0	46,9	8,0	1,1	5,3	5,4	4,1	8,4	4,5	6,0	4,9
март	19,3	19,3	19,6	21,6	16,6	13,4	26,3	0,9	5,2	5,2	4,9	4,3	10,7	10,5	5,1
апрель	18,1	18,3	18,4	20,6	13,7	3,2	—	19,7	4,5	4,5	4,3	1,7	7,2	5,5	3,0
май	9,1	8,2	7,0	21,0	20,6	18,5	—	—	4,6	4,6	5,2	4,1	4,1	6,8	6,7
июнь	7,8	7,5	6,4	20,4	21,7	11,5	—	—	4,7	4,7	4,9	5,4	3,1	2,7	—
июль	8,8	8,7	8,2	16,9	6,0	7,4	15,5	15,0	4,8	4,8	5,1	2,6	2,7	7,1	6,5
август	9,5	9,4	9,6	19,5	14,1	10,2	9,6	—	5,0	5,0	5,4	5,5	5,0	6,6	—
сентябрь	15,8	15,8	16,9	17,7	10,1	14,3	—	14,6	5,1	5,1	5,2	5,7	6,1	6,0	7,4
октябрь	14,6	14,6	14,4	19,9	13,6	10,9	10,0	—	5,1	5,1	4,4	6,6	7,5	9,8	6,5

Таблица 4.3.5

## Структура инвестиционного портфеля кредитных организаций

(млн. руб.)

	Вложения в долговые обязательства										
	всего	государственные ценные бумаги	из них: приобретенные на условиях РЕПО	ценные бумаги субъектов Российской Федерации и местных органов власти	из них: приобретенные на условиях РЕПО	ценные бумаги, выпущенные кредитными организациями — резидентами	из них: приобретенные на условиях РЕПО	ценные бумаги, выпущенные нерезидентами	из них: приобретенные на условиях РЕПО	прочие долговые обязательства	из них: приобретенные на условиях РЕПО
	1	2	3	4	5	6	7	8	9	10	11
<b>1998 год</b>											
1.01	180 266	165 089	1 527	6 080	34	1 271	17	4 651	7	3 176	806
1.02	179 782	165 221	1 235	6 534	17	658	45	4 461	58	2 908	657
1.03	183 940	168 650	1 064	7 304	12	476	18	4 750	109	2 761	640
1.04	189 050	173 020	723	7 472	21	512	35	4 817	102	3 230	1 275
1.05	191 282	175 410	1 805	7 606	11	807	38	5 448	27	2 012	1
1.06	179 291	163 320	2 800	7 364	13	1 510	254	5 604	27	1 493	1
1.07	184 366	170 064	2 756	7 030	14	233	23	5 665	0	1 373	2
1.08	168 991	156 504	2 455	6 448	9	234	20	4 928	0	878	1
1.09	164 036	151 497	2 374	6 242	7	294	21	5 048	0	954	1
1.10	177 428	161 004	2 528	5 078	5	1 985	22	7 962	0	1 399	1
1.11	167 993	151 937	1 486	4 470	4	2 456	23	7 857	0	1 272	1
1.12	178 529	161 532	2 332	4 746	2	2 426	26	8 917	0	908	1
<b>1999 год</b>											
1.01	196 283	179 702	2 591	4 252	1	2 209	19	9 630	707	490	1
1.02	210 941	194 153	2 742	4 180	0	2 667	19	9 546	0	395	1
1.03	202 383	186 986	2 863	4 565	0	81	9	10 091	0	660	1
1.04	204 104	189 178	2 679	4 526	0	78	10	9 919	0	404	1
1.05	207 886	192 725	1 826	4 572	0	72	10	10 102	0	415	12
1.06	208 470	193 926	1 919	4 799	0	68	5	9 360	0	317	1
1.07	206 758	192 163	1 561	4 907	0	67	4	9 311	0	310	0
1.08	209 059	196 121	688	4 360	5	59	4	8 056	0	463	2
1.09	207 600	193 443	893	4 712	14	357	0	8 604	0	483	2
1.10	213 772	199 319	630	4 696	5	309	0	8 752	0	696	2
1.11	222 579	208 026	412	4 603	9	333	0	9 223	0	394	2

окончание таблицы 4.3.5  
(млн. руб.)

	Вложения в акции										Участие в дочерних и зависимых акционерных обществах			Прочее участие
	12	13	14	15	16	17	18	19	20	21	из них:			
											акции кредитных организаций — резидентов	приобретенные для инвестирования	акции нерезидентов	
<b>1998 год</b>														
1.01	6 603	1 503	1 317	539	521	4 562	883	2 434	352	3 056				
1.02	7 808	1 158	1 020	220	202	6 431	992	2 324	350	2 632				
1.03	8 512	1 163	1 007	192	175	7 156	1 224	2 526	448	2 811				
1.04	7 632	1 088	944	205	191	6 339	1 232	2 672	368	2 827				
1.05	9 065	1 133	973	251	216	7 681	1 510	2 700	365	2 666				
1.06	9 332	1 012	894	201	155	8 119	1 797	2 853	421	2 692				
1.07	7 109	803	716	203	119	6 103	1 808	2 814	426	2 662				
1.08	8 032	893	785	175	125	6 965	1 911	2 712	389	2 882				
1.09	9 390	974	846	203	140	8 213	1 859	2 953	361	2 449				
1.10	8 767	967	872	401	277	7 399	1 867	4 653	349	2 507				
1.11	9 065	845	748	361	234	7 859	1 662	4 724	491	1 962				
1.12	9 247	825	738	410	266	8 012	1 518	4 979	492	1 975				
<b>1999 год</b>														
1.01	7 593	794	697	492	305	6 307	1 753	5 826	495	1 990				
1.02	7 626	760	677	525	323	6 341	1 792	6 221	543	1 957				
1.03	7 737	821	730	521	322	6 396	1 933	6 343	586	2 045				
1.04	8 321	801	726	608	340	6 912	2 096	6 488	635	1 965				
1.05	7 654	798	718	668	333	6 187	1 860	6 418	563	1 896				
1.06	8 276	811	723	654	326	6 811	1 827	6 401	660	1 842				
1.07	11 843	760	665	662	340	10 421	1 996	6 202	657	2 131				
1.08	8 105	913	768	660	336	6 532	1 941	4 777	659	1 974				
1.09	8 693	868	759	672	340	7 153	2 206	4 845	659	2 188				
1.10	8 784	787	677	678	347	7 319	2 270	4 936	670	2 044				
1.11	14 775	745	639	485	360	13 546	2 531	5 031	669	1 558				

Таблица 4.3.6

## Данные о суммах учтенных векселей

(млн. руб.)

	Учтенные векселя с номиналом в рублях					Учтенные векселя с номиналом в иностранной валюте															
	ВСЕГО	в том числе:				ВСЕГО	в том числе:														
		векселя органов Федеральной власти и авалированные ими	векселя органов власти субъектов Российской Федерации, местных органов власти и авалированные ими	векселя банков	векселя нерезидентов		прочие векселя	векселя органов Федеральной власти и авалированные ими	векселя банков	векселя нерезидентов	прочие векселя										
<b>1998 год</b>																					
1.01	36 205	580	344	4 486	161	30 635	4 951	120	235	3 610	985										
1.02	33 468	347	357	2 800	27	29 936	3 487	1	156	3 158	172										
1.03	36 770	481	360	2 919	41	32 968	5 173	1	169	4 143	860										
1.04	37 589	252	340	2 835	136	34 027	4 419	1	217	4 058	142										
1.05	43 300	1 189	316	3 093	120	38 581	5 311	0	294	4 881	136										
1.06	43 350	1 172	420	2 872	83	38 803	5 939	0	276	5 520	144										
1.07	44 952	972	306	2 398	102	41 173	6 751	0	265	6 367	118										
1.08	41 149	972	202	2 207	115	37 652	7 335	0	279	6 922	134										
1.09	39 697	969	251	1 807	152	36 518	8 559	0	299	7 889	371										
1.10	45 046	946	339	1 433	1 126	41 201	15 357	0	614	14 150	593										
1.11	42 436	914	384	1 154	889	39 096	12 683	0	516	11 580	588										
1.12	45 607	921	344	1 140	1 566	41 637	13 903	0	578	12 625	701										
<b>1999 год</b>																					
1.01	45 026	929	337	1 172	1 598	40 990	16 569	0	967	14 695	906										
1.02	46 418	937	402	1 085	1 777	42 216	17 938	0	1 159	15 884	895										
1.03	47 340	938	357	1 334	2 293	42 418	17 424	0	1 008	15 923	493										
1.04	48 077	923	398	1 482	1 966	43 308	18 701	0	877	17 253	571										
1.05	50 586	937	379	2 056	2 977	44 238	19 414	0	1 058	17 924	431										
1.06	53 540	208	379	2 105	3 783	47 067	20 645	0	1 089	19 172	384										
1.07	57 686	579	311	2 184	2 766	51 846	21 417	0	597	20 525	295										
1.08	62 825	574	355	2 504	1 546	57 847	10 433	0	696	9 551	186										
1.09	68 727	740	365	2 857	1 554	63 211	7 929	0	561	6 982	386										
1.10	70 344	736	329	2 470	889	65 920	7 445	0	552	6 681	212										
1.11	68 233	721	218	2 878	759	63 657	7 736	0	606	6 750	380										



Таблица 4.3.7

## Средневзвешенные процентные ставки по учтенным векселям

(% годовых)

	Процентные ставки по собственным векселям с номиналом в российских рублях, использованным для предоставления кредита, по срокам погашения						Процентные ставки по учтенным векселям с номиналом в российских рублях, по срокам погашения					
	до 30 дней	от 31 до 90 дней	от 91 до 180 дней	от 181 дня до 1 года	от 1 года до 3 лет	свыше 3 лет	до 30 дней	от 31 до 90 дней	от 91 до 180 дней	от 181 дня до 1 года	от 1 года до 3 лет	свыше 3 лет
	1	2	3	4	5	6	7	8	9	10	11	12
<b>1998 год</b>												
январь	4,0	4,1	2,9	3,0	1,3	0,2	35,3	42,8	40,5	20,9	21,6	12,7
февраль	15,7	9,0	6,4	13,1	1,2	5,1	36,1	48,2	32,5	31,2	10,4	15,5
март	8,4	5,3	12,4	7,0	5,0	0,2	72,4	39,4	45,8	47,4	29,5	8,2
апрель	5,0	4,8	9,2	6,5	2,8	—	21,6	31,2	40,1	39,6	37,3	17,4
май	3,9	7,6	12,2	0,3	2,1	0,1	33,3	36,4	38,2	31,8	21,4	31,3
июнь	2,3	15,5	0,4	7,0	1,3	—	47,0	45,0	25,4	21,7	29,6	35,6
июль	10,0	4,9	8,1	8,3	6,0	—	87,8	67,6	47,5	15,9	23,6	9,6
август	6,3	5,5	14,8	4,9	6,7	—	57,3	25,4	57,4	12,1	32,1	12,1
сентябрь	15,5	6,4	0,5	5,0	3,0	0,6	50,8	39,6	10,2	25,5	33,7	6,4
октябрь	5,9	8,0	36,7	39,0	—	64,3	28,4	45,8	34,3	21,6	37,0	1,2
ноябрь	61,9	2,8	3,3	0,5	0,3	—	39,0	44,6	26,1	38,7	42,9	13,4
декабрь	8,3	13,1	10,7	0,7	0,3	—	55,7	54,3	27,2	21,0	74,0	106,5
<b>1999 год</b>												
январь	0,5	3,8	10,8	3,4	1,1	—	46,4	46,4	43,7	32,2	33,5	11,1
февраль	1,1	50,3	3,9	12,9	1,0	55,2	29,2	48,3	53,8	30,6	17,9	24,7
март	34,1	12,3	14,6	1,5	62,1	—	52,1	40,9	24,8	26,4	30,3	27,9
апрель	17,3	13,3	21,2	1,9	9,7	2,6	9,6	35,3	20,6	22,3	38,4	22,3
май	13,0	21,7	8,5	9,7	7,2	7,0	30,9	28,0	47,2	32,8	21,8	12,8
июнь	10,0	1,1	7,5	1,5	1,3	—	39,8	48,4	40,9	24,6	18,0	1,4
июль	14,8	8,3	9,1	3,3	18,6	0,5	43,9	46,2	36,9	25,5	14,0	5,7
август	18,4	12,3	14,3	3,9	3,1	0,7	36,0	45,1	30,0	16,1	18,8	3,3
сентябрь	11,5	1,4	12,8	18,6	1,7	1,0	93,1	41,0	32,6	27,0	12,3	4,3
октябрь	11,6	6,6	13,8	7,1	1,8	0,8	40,5	41,2	34,3	32,0	16,0	10,9



Таблица 4.4

## Данные об объемах обязательств и требований кредитных организаций по срочным операциям

(млн. руб.)

	Требования по поставке денежных средств в рублях				Требования по поставке денежных средств в иностранной валюте				Требования по поставке драгоценных металлов				Требования по поставке ценных бумаг			
	всего	из них со сроком исполнения:			всего	из них со сроком исполнения:			всего	из них со сроком исполнения:			всего	из них со сроком исполнения:		
		от 2 до 30 дней	от 31 до 90 дней	более 91 дня		от 2 до 30 дней	от 31 до 90 дней	более 91 дня		от 2 до 30 дней	от 31 до 90 дней	более 91 дня		от 2 до 30 дней	от 31 до 90 дней	более 91 дня
1	2	3	4	5	6	7	8	9	10	11	12	13	14	15	16	
<b>1998 год</b>																
1.01	1 132 496	230 194	226 210	581 883	1 250 335	233 269	307 275	677 446	178	0	25	153	11 959	2 190	1 980	2 471
1.02	972 623	134 220	242 889	579 533	1 211 612	229 169	306 167	631 665	310	—	50	237	11 901	3 329	5 798	2 378
1.03	943 548	148 645	229 364	552 781	919 240	131 606	231 160	524 648	521	29	60	411	12 664	3 218	7 622	1 264
1.04	978 864	151 693	207 156	593 140	903 748	145 422	209 797	505 184	771	15	140	603	9 462	5 386	2 895	263
1.05	834 812	153 784	153 208	523 175	796 258	156 508	157 927	457 143	1 111	37	272	793	9 219	4 037	3 238	424
1.06	657 698	102 173	150 022	396 942	689 884	128 906	150 897	402 536	1 290	39	539	700	10 731	6 179	2 406	1 124
1.07	533 683	83 213	175 051	269 145	560 801	107 087	180 028	262 294	1 989	148	761	999	8 105	2 867	3 047	1 077
1.08	453 996	90 163	196 806	163 168	472 032	105 327	198 775	159 238	1 966	260	948	723	6 596	3 312	1 741	756
1.09	346 815	95 590	146 419	102 860	409 695	110 740	180 793	113 390	2 452	521	976	884	4 710	2 075	1 342	984
1.10	242 558	84 831	71 166	64 003	527 427	185 803	131 453	155 252	4 985	1 258	1 890	1 596	7 714	3 376	1 505	1 295
1.11	174 946	42 460	41 593	42 565	343 204	74 329	57 424	100 722	8 657	579	5 735	1 213	5 968	3 048	882	1 451
1.12	193 694	39 178	19 149	61 640	348 214	47 222	41 810	73 973	3 960	234	319	1 252	12 441	2 598	515	1 589
<b>1999 год</b>																
1.01	159 180	19 646	19 220	17 881	386 739	19 995	12 729	17 425	3 023	139	168	983	1 891	308	214	613
1.02	162 411	26 416	9 160	19 754	413 603	19 054	13 031	15 661	3 140	163	157	995	2 477	753	426	474
1.03	149 346	16 358	15 209	23 579	421 197	14 015	16 364	14 531	5185	115	131	1 933	1 636	209	522	884
1.04	149 319	22 114	16 304	21 152	438 851	14 708	12 680	15 596	6 448	81	198	2 580	1 949	1 016	318	567
1.05	181 200	24 624	13 835	46 826	435 312	13 289	9 207	15 803	7 742	77	119	2 676	1 213	203	313	613
1.06	178 969	17 431	11 458	56 166	421 134	10 806	8 830	2 958	6 878	114	73	1 874	1 658	400	332	623
1.07	171 018	17 275	11 934	54 075	411 488	9 146	9 932	5 645	7 086	14	457	1 704	1 511	459	141	634
1.08	139 979	15 061	16 427	39 289	298 666	11 166	9 024	3 542	6 629	98	548	1 348	1 985	892	144	646
1.09	115 814	22 780	11 528	14 801	296 375	9 207	6 502	1 847	6 338	38	532	1 045	1 329	352	252	571
1.10	93 791	7 411	7 893	11 425	298 008	6 031	1 835	6 475	6 660	358	771	741	3 420	580	687	1 464
1.11	82 558	8 364	6 846	3 331	301 392	9 147	2 960	2 922	5 789	556	236	570	3 527	963	433	488

продолжение таблицы 4.4  
(млн. руб.)

	Требования по выкупу ценных бумаг по обратной части операций РЕПО					Обязательства по поставке денежных средств в рублях					Обязательства по поставке денежных средств в иностранной валюте						
	из них со сроком исполнения:					всего	из них со сроком исполнения:					всего	из них со сроком исполнения:				
	от 2 до 30 дней	от 31 до 90 дней	более 91 дня	от 2 до 30 дней	от 31 до 90 дней		более 91 дня	от 2 до 30 дней	от 31 до 90 дней	более 91 дня	от 2 до 30 дней		от 31 до 90 дней	более 91 дня			
17	18	19	20		21	22	23	24	25	26	27	28					
<b>1998 год</b>																	
1.01	6 947	2 348	4 518	70	1 207 581	285 341	251 671	609 607	1 150 389	202 930	249 887	662 878					
1.02	6 710	1 419	4 900	172	1 088 415	201 749	258 659	623 147	1 076 948	163 385	266 393	616 931					
1.03	8 777	2 840	5 641	268	939 645	124 066	241 999	567 756	923 652	149 250	223 160	535 453					
1.04	11 345	3 310	5 911	2 056	999 870	146 683	217 809	622 322	875 680	152 777	199 747	498 169					
1.05	15 487	7 223	6 077	2 060	864 008	150 569	162 972	551 478	769 030	160 331	149 585	450 667					
1.06	17 010	5 120	8 155	3 167	676 519	100 203	158 522	434 022	667 796	128 373	141 587	389 666					
1.07	17 303	6 840	7 704	2 342	552 253	98 132	181 390	291 223	542 697	90 945	174 203	266 401					
1.08	16 510	7 281	6 591	2 199	461 844	95 479	201 904	174 145	467 671	100 443	195 014	163 741					
1.09	9 254	5 262	3 342	417	331 036	88 462	147 267	108 075	420 885	118 060	181 086	118 799					
1.10	7 650	4 598	1 916	541	229 933	83 720	62 941	70 011	545 431	191 995	136 817	161 907					
1.11	3 022	723	90	883	154 452	36 586	32 982	53 690	367 278	87 897	61 184	105 801					
1.12	2 803	178	37	1 258	174 773	24 852	19 354	68 851	358 241	54 978	40 026	78 426					
<b>1999 год</b>																	
1.01	4 526	213	35	1 548	132 887	13 689	6 429	14 471	365 562	27 837	25 629	23 617					
1.02	4 893	83	1 000	735	132 866	13 754	7 103	14 769	384 517	31 056	19 103	24 255					
1.03	4 983	44	1 258	586	131 514	8 365	9 386	17 449	370 160	24 193	22 278	24 792					
1.04	5 454	1 127	286	802	131 259	9 075	5 796	16 908	374 345	26 436	22 806	25 484					
1.05	5 637	850	59	1 501	138 758	8 466	6 842	16 270	401 405	26 964	18 040	57 298					
1.06	5 464	514	102	1 578	131 815	8 369	2 876	12 264	388 741	21 953	19 458	58 473					
1.07	4 863	305	153	1 318	131 016	6 165	3 730	18 316	386 798	21 370	21 642	55 239					
1.08	3 718	966	180	1 212	101 969	8 050	3 119	8 700	285 251	21 721	24 778	44 377					
1.09	3 640	134	549	1 143	91 492	5 683	3 023	7 072	262 174	28 864	18 540	12 201					
1.10	3 466	494	193	1 167	91 693	4 803	2 325	8 746	244 869	8 821	7 941	10 169					
1.11	2 572	591	716	818	86 515	7 082	2 223	2 688	240 473	10 304	6 909	3 609					

окончание таблицы 4.4  
(млн. руб.)

	Обязательства по поставке драгоценных металлов				Обязательства по поставке ценных бумаг				Обязательства по продаже ценных бумаг по обратной части операций РЕПО			
	всего	из них со сроком исполнения:			всего	из них со сроком исполнения:			всего	из них со сроком исполнения:		
		от 2 до 30 дней	от 31 до 90 дней	более 91 дня		от 2 до 30 дней	от 31 до 90 дней	более 91 дня		от 2 до 30 дней	от 31 до 90 дней	более 91 дня
		30	31	32		34	35	36		38	39	40
<b>1998 год</b>	29			33				37				
1.01	405	1	243	161	35 433	1 765	31 484	1 004	5 964	1 601	4 323	40
1.02	90	16	6	67	33 556	2 189	29 977	1 313	6 473	1 218	4 903	184
1.03	79	14	10	55	14 828	10 588	3 100	843	8 695	2 728	5 647	257
1.04	34	22	—	12	16 941	3 321	1 697	876	11 215	3 074	6 003	2 050
1.05	109	—	17	92	8 161	3 883	2 570	656	15 053	7 147	5 721	2 058
1.06	247	107	9	126	14 373	8 686	4 113	968	16 848	4 809	8 170	3 177
1.07	194	51	14	120	8 711	4 207	3 009	170	17 147	6 622	7 747	2 360
1.08	217	83	26	97	4 345	2 768	918	210	16 353	6 911	6 842	2 170
1.09	251	58	88	105	4 091	1 608	680	330	9 214	5 220	3 396	364
1.10	890	393	186	287	6 456	2 205	292	1 428	7 608	4 598	1 916	449
1.11	911	384	128	282	5 966	1 587	337	1 410	2 896	690	89	792
1.12	892	332	35	296	6 432	1 103	275	2 073	2 660	142	37	1 149
<b>1999 год</b>												
1.01	706	135	42	161	5 950	753	47	1 799	4 384	214	15	1 425
1.02	827	253	5	175	6 507	789	281	1 741	4 735	83	978	600
1.03	846	129	32	179	5 773	453	498	1 436	4 927	47	1 207	577
1.04	1 163	309	76	176	6 353	214	953	1 061	5 446	1 128	285	794
1.05	1 001	90	91	179	6 965	1 300	433	1 031	5 601	853	59	1 494
1.06	1 052	83	86	171	8 489	1 501	518	1 083	5 423	512	102	1 572
1.07	1 095	97	75	175	3 322	2 096	340	584	4 487	306	153	1 307
1.08	1 223	216	60	205	2 457	944	74	999	3 679	968	180	1 201
1.09	1 435	244	97	209	1 509	304	55	1 023	3 393	77	549	1 318
1.10	1 637	383	239	5	2 741	311	41	1 584	3 259	493	193	1 340
1.11	2 226	471	524	165	3 671	1 098	487	1 378	2 350	595	706	996

окончание таблицы 4.4  
(млн. руб.)

	Обязательства по поставке драгоценных металлов				Обязательства по поставке ценных бумаг				Обязательства по продаже ценных бумаг по обратной части операций РЕПО			
	всего	из них со сроком исполнения:			всего	из них со сроком исполнения:			всего	из них со сроком исполнения:		
		от 2 до 30 дней	от 31 до 90 дней	более 91 дня		от 2 до 30 дней	от 31 до 90 дней	более 91 дня		от 2 до 30 дней	от 31 до 90 дней	более 91 дня
	29	30	31	32	33	34	35	36	37	38	39	40
<b>1998 год</b>												
1.01	405	1	243	161	35 433	1 765	31 484	1 004	5 964	1 601	4 323	40
1.02	90	16	6	67	33 556	2 189	29 977	1 313	6 473	1 218	4 903	184
1.03	79	14	10	55	14 828	10 588	3 100	843	8 695	2 728	5 647	257
1.04	34	22	—	12	16 941	3 321	1 697	876	11 215	3 074	6 003	2 050
1.05	109	—	17	92	8 161	3 883	2 570	656	15 053	7 147	5 721	2 058
1.06	247	107	9	126	14 373	8 686	4 113	968	16 848	4 809	8 170	3 177
1.07	194	51	14	120	8 711	4 207	3 009	170	17 147	6 622	7 747	2 360
1.08	217	83	26	97	4 345	2 768	918	210	16 353	6 911	6 842	2 170
1.09	251	58	88	105	4 091	1 608	680	330	9 214	5 220	3 396	364
1.10	890	393	186	287	6 456	2 205	292	1 428	7 608	4 598	1 916	449
1.11	911	384	128	282	5 966	1 587	337	1410	2 896	690	89	792
1.12	892	332	35	296	6 432	1 103	275	2 073	2 660	142	37	1 149
<b>1999 год</b>												
1.01	706	135	42	161	5 950	753	47	1 799	4 384	214	15	1 425
1.02	827	253	5	175	6 507	789	281	1741	4 735	83	978	600
1.03	846	129	32	179	5 773	453	498	1 436	4 927	47	1 207	577
1.04	1 163	309	76	176	6 353	214	953	1 061	5 446	1 128	285	794
1.05	1 001	90	91	179	6 965	1 300	433	1 031	5 601	853	59	1 494
1.06	1 052	83	86	171	8 489	1 501	518	1 083	5 423	512	102	1 572
1.07	1 095	97	75	175	3 322	2 096	340	584	4 487	306	153	1 307
1.08	1 223	216	60	205	2 457	944	74	999	3 679	968	180	1 201
1.09	1 435	244	97	209	1 509	304	55	1 023	3 393	77	549	1 318
1.10	1 637	383	239	5	2 741	311	41	1 584	3 259	493	193	1 340
1.11	2 226	471	524	165	3 671	1 098	487	1 378	2 350	595	706	996

## 5. МЕТОДОЛОГИЧЕСКИЕ КОММЕНТАРИИ К ТАБЛИЦАМ “БЮЛЛЕТЕНЯ БАНКОВСКОЙ СТАТИСТИКИ”

### Раздел 1. Основные макроэкономические и денежно-кредитные показатели

**Таблица 1.1**

#### Макроэкономические индикаторы

##### Общие положения

Таблица “Макроэкономические индикаторы” содержит основные (индикативные) показатели, характеризующие макроэкономическую ситуацию в стране.

##### Характеристика отдельных показателей

**Валовой внутренний продукт (ВВП)** — конечный результат производственной деятельности производителей-резидентов в течение отчетного периода времени.

ВВП может быть рассчитан тремя методами: производственным, методом использования и методом формирования по источникам доходов.

В таблице представлен ВВП, рассчитанный *производственным методом* как разность между выпуском товаров и услуг в целом по стране, с одной стороны, и промежуточным потреблением — с другой или как сумма добавленных стоимостей, создаваемых в отраслях экономики.

В зависимости от направления исследования ВВП может быть также рассчитан *методом использования* как сумма расходов всех экономических секторов на конечное потребление, валовое накопление и чистый экспорт. В рамках расчетов по СНС применяется *метод формирования ВВП по источникам доходов*, который отражает первичные доходы, получаемые единицами, непосредственно участвующими в производстве, а также органами государственного управления (организациями бюджетной сферы) и некоммерческими организациями, обслуживающими домашние хозяйства.

Согласно Регламенту разработки и представления данных по валовому внутреннему продукту (утвержден 19.10.98) с октября 1998 года ВВП рассчитывается Госкомстатом России с годовой и квартальной периодичностью.

По мере поступления более надежных данных и использования новых источников информации текущие статистические оценки ВВП могут уточняться.

Оценки и окончательные итоги расчетов ВВП публикуются Госкомстатом России по мере их формирования в регулярных докладах Госкомстата России “Социально-экономическое положение России”, бюллетене “Статистическое обозрение”, других изданиях Госкомстата России, а

также в статистическом издании МВФ “International Financial Statistics”.

Более подробно о формировании показателя “Валовой внутренний продукт” см. в первом выпуске “Методологических положений по статистике” (М.: Логос, 1996).

**ВВП в % к соответствующему периоду предыдущего года** рассчитывается Госкомстатом России в сопоставимых ценах предыдущего периода.

**Выпуск продукции и услуг базовых отраслей в % к соответствующему периоду предыдущего года** с октября 1998 года ежемесячно рассчитывается Госкомстатом России для характеристики основных тенденций развития экономики как индекс изменения выпуска продукции по пяти базовым отраслям (промышленность, сельское хозяйство, строительство, транспорт, торговля и общественное питание), составляющим около 70% общего объема выпуска продукции и услуг по России.

**Дефицит федерального бюджета в % к валовому внутреннему продукту** рассчитывается Банком России как процентное соотношение суммы дефицита федерального бюджета и объема валового внутреннего продукта за соответствующий период.

Источники для расчета — данные Госкомстата России по валовому внутреннему продукту и данные отчета Минфина России об исполнении федерального бюджета.

**Индекс потребительских цен (ИПЦ)** — один из важнейших показателей, характеризующих уровень инфляции. ИПЦ отражает изменение во времени общего уровня цен на товары и услуги, приобретаемые населением для непроизводственного потребления. Данный индекс рассчитывается Госкомстатом России как соотношение стоимости фиксированного набора товаров и услуг в текущем периоде к его стоимости в предыдущем (базисном) периоде.

Ежемесячные данные об ИПЦ публикуются в регулярных докладах Госкомстата России “Социально-экономическое положение России”, бюллетене “Статистическое обозрение”, других изданиях Госкомстата России, а также в статистическом издании МВФ “International Financial Statistics”.

Более подробно о методологии исчисления данного показателя см. в первом выпуске “Методологических положений по статистике” (М.: Логос, 1996).

## Таблица 1.2 Отдельные показатели, характеризующие состояние бюджетной сферы

### Общие положения

Таблица “Отдельные показатели, характеризующие состояние бюджетной сферы” содержит информацию об объемах аккумулированных финансовых ресурсов и произведенных расходов в бюджетной системе Российской Федерации, а также отражает структуру распределения доходов и расходов консолидированного бюджета по уровням бюджетной системы.

Структура таблицы разработана на основании бюджетной классификации Российской Федерации.

### Характеристика отдельных показателей

**Доходы бюджета** — денежные средства, поступающие в безвозмездном и безвозвратном порядке в соответствии с законодательством Российской Федерации в распоряжение федеральных органов государственной власти Российской Федерации, органов государственной власти субъектов Российской Федерации и органов местного самоуправления. Образуются за счет налоговых и неналоговых доходов, а также за счет безвозмездных перечислений. В доходы бюджета текущего года зачисляется также остаток средств на конец предыдущего года.

В состав *налоговых доходов* входят предусмотренные налоговым законодательством Российской Федерации федеральные, региональные и местные налоги и сборы, а также пени и штрафы.

К *неналоговым доходам* относятся: доходы от использования имущества, находящегося в государственной или муниципальной собственности; доходы от продажи или иного возмездного отчуждения имущества, находящегося в государственной и муниципальной собственности; доходы от платных услуг, оказываемых соответствующими органами государственной власти, органами местного самоуправления, а также бюджетными учреждениями, находящимися соответственно в ведении федеральных органов исполнительной власти, субъектов Российской Федерации, органов местного самоуправления, и некоторые иные суммы принудительного изъятия.

**Расходы бюджета** — денежные средства, направляемые на финансовое обеспечение за-

дач и функций государства и местного самоуправления.

**Дефицит/профицит бюджета** — превышение расходов бюджета над его доходами/доходов бюджета над его расходами.

Показатели таблицы рассчитываются ежемесячно Министерством финансов Российской Федерации.

По показателю дефицита федерального бюджета более детальная информация приведена в таблице “Источники финансирования дефицита федерального бюджета”.

## Таблица 1.3 Источники финансирования дефицита федерального бюджета

### Общие положения

Таблица “Источники финансирования дефицита федерального бюджета” отражает величину и структуру источников финансирования дефицита федерального бюджета.

В таблице приводятся основные источники покрытия дефицита федерального бюджета. Основой для их группировки является бюджетная классификация, утвержденная федеральным законом.

Все показатели таблицы рассчитываются ежемесячно Министерством финансов Российской Федерации.

## Таблица 1.4 Платежный баланс Российской Федерации

### Общие положения

Платежный баланс Российской Федерации (далее — платежный баланс) представляет собой статистическую систему, в которой отражаются все экономические операции между резидентами и нерезидентами Российской Федерации<sup>1</sup>, происшедшие в течение отчетного периода.

Таблица “Платежный баланс Российской Федерации” разрабатывается и публикуется Банком России ежеквартально.

Данные платежного баланса являются одним из основных инструментов, используемых при разработке макроэкономической политики го-

<sup>1</sup> **Резидентами Российской Федерации** считаются физические и юридические лица, а также предприятия и организации, не являющиеся юридическими лицами, центр экономических интересов которых расположен на экономической территории Российской Федерации.

Экономическая территория РФ — географическая территория, включая свободные зоны, находящиеся под юрисдикцией Правительства РФ, в пределах которой могут свободно перемещаться рабочая сила, товары и капитал.

Институциональная единица имеет центр экономического интереса в пределах страны, если, размещаясь на экономической территории этой страны, она ведет экономические операции в значительных масштабах в течение продолжительного времени.



сударства: внешнеторговой политики, валютно-го регулирования и валютного контроля, политики валютного курса.

Платежный баланс составляется Банком России на основе Закона РФ “О Центральном банке Российской Федерации (Банке России)” от 26 апреля 1995 года и Постановления Правительства Российской Федерации № 849 от 18 июля 1994 года. Методологическую основу платежного баланса составляет пятое издание “Руководства по платежному балансу” Международного валютного фонда (1993 г.).

Источниками информации являются отчетные данные обо всех внешнеэкономических операциях резидентов России, поступающие на регулярной основе в Банк России из Минфина России, ГТК России, Госкомстата России, Федеральной миграционной службы России, Федеральной пограничной службы, Минобороны России, МЧС России, кредитных организаций, нефинансовых предприятий, а также оценочные данные.

Конкретный перечень используемых при составлении платежного баланса форм отчетности и другой информации приводится в специальных выпусках “Вестника Банка России”, представляющих более подробные данные платежного баланса за отчетный период и методологию их составления (см., например, “Вестник Банка России” № 43 (298) от 29.06.98 г.).

Таблица, представленная в “Бюллетене банковской статистики”, является аналитическим

представлением платежного баланса. В отличие от нейтрального представления, предписываемого международными стандартами, аналитическое представление позволяет учесть специфику страны и сгруппировать данные таким образом, чтобы отразить наиболее важные для России операции (в частности, финансовый счет платежного баланса позволяет проследить, во-первых, общий объем привлеченных от нерезидентов финансовых ресурсов, который интерпретируется как чистый прирост всех иностранных обязательств или инвестиций в экономику России, во-вторых — чистый прирост всех иностранных активов резидентов России, или чистый отток капитала за границу; классификация активов и обязательств по секторам российской экономики позволяет оценить влияние операций того или иного сектора на платежный баланс страны и т.д.).

Данные платежного баланса за предыдущие периоды подвергаются пересмотру главным образом в связи с корректировкой первичной базы данных (например, Государственный таможенный комитет ежеквартально уточняет свои ранее опубликованные данные), а также в связи с появлением новых источников информации и совершенствованием методологии расчета отдельных показателей. Такой подход гарантирует всем пользователям статистики платежного баланса доступ к наиболее полным данным, отвечающим требованию сопоставимости.

В соответствии с определением к резидентам Российской Федерации относятся:

1. Физические лица, проживающие постоянно или в течение продолжительного периода (один год и более) на территории РФ или временно находящиеся за пределами РФ.
2. Граждане РФ: государственные служащие (включая дипломатов) и военный персонал, работающие за рубежом, студенты, обучающиеся за рубежом, и лица, проходящие курс лечения за рубежом, вне зависимости от сроков их пребывания за пределами РФ.
3. Юридические лица, созданные в соответствии с законодательством Российской Федерации, с местонахождением на ее территории.
4. Юридические лица с участием российских инвестиций, созданные в соответствии с законодательством иностранных государств, а также филиалы и представительства российских юридических лиц, осуществляющие свою деятельность на территории иностранных государств менее года.
5. Филиалы и представительства юридических лиц — резидентов РФ с местонахождением на территории РФ.
6. Филиалы и представительства юридических лиц — нерезидентов РФ, находящиеся на территории РФ, осуществляющие свою деятельность на ее территории один год и более.
7. Дипломатические, иные официальные представительства РФ, находящиеся за пределами РФ.

**Нерезидентами Российской Федерации** считаются физические и юридические лица, а также предприятия и организации, не являющиеся юридическими лицами, центр экономических интересов которых расположен вне экономической территории РФ.

В соответствии с определением к нерезидентам Российской Федерации относятся:

1. Физические лица, проживающие постоянно или в течение продолжительного периода (один год и более) за пределами территории РФ или временно (менее одного года) находящиеся на территории РФ.
2. Граждане иностранных государств: государственные служащие (включая дипломатов) и военный персонал, работающие в РФ, студенты, обучающиеся в РФ, и лица, проходящие курс лечения в РФ, вне зависимости от сроков их пребывания на территории РФ.
3. Юридические лица, созданные в соответствии с законодательством иностранных государств, с местонахождением на их территории.
4. Юридические лица с участием иностранных инвестиций, созданные в соответствии с законодательством РФ, а также филиалы и представительства иностранных юридических лиц, осуществляющие свою деятельность на территории РФ менее года.
5. Филиалы и представительства юридических лиц — нерезидентов РФ, находящиеся за пределами РФ.
6. Филиалы и представительства юридических лиц — резидентов РФ, находящиеся за пределами территории РФ и осуществляющие свою деятельность на территории иностранных государств один год и более.
7. Иностранные дипломатические и иные официальные представительства, а также международные организации, их филиалы и представительства, находящиеся на территории РФ.

Данные по платежному балансу за отчетный период размещаются на странице Банка России в сети Internet, публикуются в “Вестнике Банка России”, средствах массовой информации (“Коммерсантъ Daily” и др.), в материалах МВФ “International Financial Statistics”, “Balance of Payments Statistics Year book”.

### **Характеристика отдельных показателей**

**1. Счет текущих операций** включает операции с товарами, услугами, доходы и текущие трансферты.

**1.1. Товары.** По данной статье отражается стоимость товаров, право собственности на которые в течение отчетного периода перешло от резидентов к нерезидентам (экспорт) и от нерезидентов к резидентам (импорт). Кроме экспорта и импорта товаров, учитываемых Государственным таможенным комитетом Российской Федерации, в данную статью включаются следующие операции по вывозу/ввозу товаров, не учитываемые ГТК России: вывоз/ввоз товаров, проданных (закупленных) без пересечения таможенной границы; вывозимых (ввозимых) мигрантами; недекларируемых и/или недостоверно декларируемых при ввозе юридическими лицами; вывозимых (ввозимых) физическими лицами с целью последующей реализации; прочих товаров.

Экспорт и импорт товаров приводятся в ценах FOB (FOB — условие продажи товара, согласно которому в цену товара включаются его стоимость и расходы по доставке и погрузке товара на борт судна в порту отправления).

**1.2. Услуги** — услуги, предоставленные резидентами нерезидентам и оказанные нерезидентами резидентам (транспортные услуги, услуги, связанные с поездками, услуги связи, строительные и финансовые услуги, роялти и лицензионные платежи, операционный лизинг и прочие услуги).

**1.3. Доходы от инвестиций и оплата труда** — доходы от предоставления резидентами факторов производства (труда, капитала) нерезидентам или наоборот.

По статье “оплата труда” показываются вознаграждение работников, полученное ими от нерезидентов, и выплаты работникам-нерезидентам, занятым в экономике России.

По статье “доходы от инвестиций” отражаются доходы от владения иностранными финансовыми активами, которые резиденты получают от нерезидентов (проценты, дивиденды и другие аналогичные формы дохода) или наоборот.

**1.4. Текущие трансферты.** Трансфертом является экономическая операция, в результате которой одна институциональная единица предоставляет другой единице товар, услугу, актив или права собственности, не получая взамен товара, услуги, актива или прав собственности в

качестве эквивалента. Трансферты делятся на текущие и капитальные. Трансферты, не являющиеся капитальными по определению, являются текущими (определение капитальных трансфертов см. в 2.1.1). К текущим трансфертам относятся трансферты, увеличивающие располагаемый доход и потенциальные возможности потребления страны-получателя и уменьшающие располагаемый доход и потенциальные возможности потребления страны-донора, например, гуманитарная помощь в форме потребительских товаров и услуг, переводы в денежной форме, если они не являются капитальными трансфертами.

**2. Счет операций с капиталом и финансовыми инструментами** включает две основные категории: счет операций с капиталом и финансовый счет.

**2.1. Счет операций с капиталом** отражает капитальные трансферты.

**2.1.1. Капитальные трансферты** приводят к изменению в объеме активов или обязательств донора и получателя, например, безвозмездная передача прав собственности на основные фонды, прощение долгов. Безвозмездная передача денежных средств рассматривается как капитальный трансферт только в том случае, если эти средства предназначены для приобретения основных фондов или капитального строительства. Другим признаком капитальных трансфертов являются их значительный объем и нерегулярный характер.

**2.2. Финансовый счет** включает операции с активами и обязательствами резидентов по отношению к нерезидентам. Активы и обязательства классифицируются по секторам российской экономики (сектор государственного управления, банковский сектор, прочие секторы), внутри которых предусмотрена разбивка операций по функциональному признаку: прямые инвестиции, портфельные инвестиции, прочие инвестиции и резервные активы.

**2.2.1. Прямые инвестиции** — форма иностранных инвестиций, которые осуществляются институциональной единицей — резидентом одной страны с целью приобретения устойчивого влияния на деятельность предприятия, расположенного в другой стране. Приобретение устойчивого влияния подразумевает установление долгосрочных отношений между инвестором и указанным предприятием, а также существенную роль инвестора в управлении этим предприятием. К числу операций, отражаемых как прямые инвестиции, относятся не только исходная операция по приобретению участия в капитале, но и все последующие операции между этим инвестором и данным предприятием. Вложенные средства носят характер прямых инвестиций, если инвестор владеет 10 и более процентами обыкновенных акций предприятия.

**2.2.2. Портфельные инвестиции.** Наряду с участием в капитале они включают обращающиеся долговые финансовые инструменты и финансовые производные. В указанную группу не входят инструменты, уже включенные в состав прямых инвестиций и резервных активов.

**2.2.3. Прочие инвестиции.** Все операции, которые не рассматриваются как операции с прямыми и портфельными инвестициями и резервными активами, отражаются по статье “прочие инвестиции”. Активы и обязательства по статье “прочие инвестиции” классифицируются по виду финансового инструмента: наличная валюта, текущие счета и депозиты; торговые кредиты; ссуды и займы; просроченная задолженность; прочие активы и обязательства.

**2.2.4. Резервные активы** — монетарное золото и ликвидные иностранные активы Банка России и Минфина России в свободно конвертируемой иностранной валюте. В их состав включаются наличная иностранная валюта, остатки средств на корреспондентских, текущих счетах и краткосрочных депозитах в банках-нерезидентах и банках-резидентах, ликвидные ценные бумаги иностранных правительств, активы в МВФ (специальные права заимствования — СДР, резервная позиция в МВФ) и другие ликвидные активы.

**2.2.5. Поправка к резервным активам.** Особенностью определения резервных активов в России до II квартала 1999 года являлось включение в их состав остатков в СКВ на счетах в банках-резидентах, которые, по существу, не представляют собой иностранных активов. Введение поправки к резервным активам позволяет исключить указанные активы из расчета сальдо финансового счета платежного баланса, т.к. они учтены в активах кредитных организаций.

**2.3. Чистые ошибки и пропуски.** Эта статья, иногда называемая балансирующей статьей или статистическим расхождением, уравнивает положительное или отрицательное сальдо, образующееся после суммирования зарегистрированных в платежном балансе операций.

### Таблица 1.5 Международная инвестиционная позиция кредитных организаций Российской Федерации

#### Общие положения

Международная инвестиционная позиция представляет собой статистический отчет, который позволяет оценить величину внешних активов и обязательств страны на начало и конец отчетного периода, а также все те изменения, которые произошли в течение отчетного периода в результате финансовых операций, стоимостных изменений (переоценки) и прочих изменений.

В настоящее время Банк России формирует международную инвестиционную позицию только по кредитным организациям (кроме Внешэкономбанка) и публикует ее в табличной форме.

Источником информации для формирования показателей международной инвестиционной позиции кредитных организаций служат данные отчетности уполномоченных банков об иностранных операциях.

Методологической основой формирования показателей таблицы является пятое издание “Руководства по платежному балансу” МВФ (1993 г.).

Информация, характеризующая международную инвестиционную позицию кредитных организаций, имеет большое значение для анализа экономического состояния страны и выработки экономической политики (например, для разработки и практического осуществления программ экономической стабилизации, оценки потребности в финансировании, связанной с реализацией таких программ, и др.).

Приводимая в таблице информация по разделу “Активы” позволяет судить о размере внешнеэкономических требований, которыми владеют резиденты России на начало и конец отчетного периода, структуре этих активов и степени их ликвидности. Используя имеющиеся данные, можно судить о том, в результате чего произошли изменения в объеме активов за отчетный период.

Соответственно показатели, содержащиеся в разделе “Обязательства”, позволяют оценить размер внешнеэкономических обязательств, по которым отвечали резиденты России на начало и конец отчетного периода, о структуре этих обязательств. Кроме того, содержащиеся в этом разделе данные позволяют судить об основных причинах изменений в размерах обязательств за отчетный период.

В зависимости от того, является ли “чистая международная инвестиционная позиция” кредитных организаций положительной или отрицательной, можно говорить о том, является ли данный сектор экономики “чистым кредитором” или “чистым должником” по отношению к нерезидентам.

#### Характеристика отдельных показателей

В качестве основных классификационных групп в *подлежащем таблицы* выступают внешние активы и обязательства российских кредитных организаций на определенную дату, разность между которыми представляет собой величину их чистой инвестиционной позиции. В составе подлежащего таблицы выделяются следующие компоненты.

**Прямые инвестиции** — форма иностранных инвестиций, которые осуществляются институциональной единицей — резидентом одной страны с целью приобретения устойчивого влияния

на деятельность предприятия, расположенного в другой стране. Приобретение устойчивого влияния подразумевает установление долгосрочных отношений между инвестором и указанным предприятием, а также существенную роль инвестора в управлении этим предприятием. К числу операций, отражаемых как прямые инвестиции, относятся не только исходная операция по приобретению участия в капитале, но и все последующие операции между инвестором и предприятием. Для разграничения прямых и портфельных инвестиций на практике используется следующий критерий: если инвестор владеет 10 и более процентами обыкновенных акций предприятия, то считается, что вложенные средства носят характер прямых инвестиций.

Прямые инвестиции классифицируются по виду финансового инструмента на участие в капитале и реинвестированные доходы и прочий капитал.

**Портфельные инвестиции** наряду с участием в капитале включают обращающиеся долговые и финансовые инструменты. В указанную группу не входят инструменты, уже включенные в состав прямых инвестиций.

**Прочие инвестиции** включают все активы и обязательства, которые не рассматриваются как прямые и портфельные инвестиции. Прочие инвестиции классифицируются по виду финансового инструмента: наличная иностранная валюта; текущие счета и депозиты; ссуды и займы; просроченная задолженность; прочие активы и обязательства.

В **сказуемом** таблицы отражается состояние внешних активов/обязательств российских резидентов на начало и конец отчетного периода, а также содержится информация об изменениях во внешних активах/обязательствах в следующей разбивке.

**Изменение в результате операций** — показываются только те чистые изменения иностранных активов/обязательств, которые произошли в результате операций с этими активами/обязательствами. Эти операции находят свое отражение в соответствующем разделе финансового счета платежного баланса России.

**Изменения в результате переоценки и прочие изменения** отражают изменения (по сальдо), не связанные с операциями и поэтому не включаемые в платежный баланс России. В составе **изменений в результате переоценки** учитываются чистые изменения в объеме активов/обязательств в результате изменения валютных курсов и уровня цен, **прочих изменений** — все прочие изменения (по сальдо) в объеме активов/обязательств, вызванные: переклассификацией (например, переход от портфельных инвестиций к прямым в результате увеличения доли инвестора в капитале инвестируемого предприятия); односторонним списанием задолженности

кредитором; списанием задолженности по результатам выверки; другими изменениями.

**Всего изменений** — общая сумма чистых изменений активов/обязательств в результате операций, а также переоценки и прочих изменений.

## Таблица 1.6 Внешняя торговля Российской Федерации (по методологии платежного баланса)

### Общие положения

В таблице “Внешняя торговля Российской Федерации” приводятся ежемесячные данные о внешней торговле Российской Федерации в разрезе стран дальнего зарубежья и стран — участников СНГ. Информация представлена в миллионах долларов США в соответствии с ценами товаров, приведенными к условиям поставки FOB.

Данные таблицы “Внешняя торговля Российской Федерации” являются составной частью счета текущих операций платежного баланса и разрабатываются в соответствии с пятым изданием “Руководства по платежному балансу” МВФ.

Таблица составлена с использованием следующих источников информации:

- отчетные данные ГТК России и Госкомстата России об экспорте и импорте важнейших товаров;
- отчетные данные Госкомстата России об экспорте/импорте товаров, не учтенных в таможенной статистике.

При составлении таблицы Банк России производит экспертные оценки и корректировки отчетных данных по внешнеторговым операциям (дополнительно оцениваются, в частности, операции физических и юридических лиц, не находящие отражения в таможенной статистике). Осуществляется также перевод отчетных данных таможенной статистики по импорту товаров в ценах СИФ (СИФ — условие продажи товара, согласно которому в цену товара включаются его стоимость и расходы по страхованию и транспортировке товара до порта страны-импортера) в цены FOB (понятие “цена FOB” см. в комментарии к показателю “Товары” в таблице “Платежный баланс”) в соответствии с методологией составления платежного баланса.

Информация о внешней торговле публикуется в еженедельном издании “Вестник Банка России” и размещается на странице Банка России в сети Internet.

### Характеристика отдельных показателей

**Экспорт товаров (по методологии платежного баланса)** представляет собой вывоз за пределы таможенной территории Российской Федерации товаров, учитываемых ГТК России в со-

ответствии с “общей” системой учета внешней торговли, а также вывоз товаров, не учитываемых ГТК России: проданных нерезидентам без пересечения таможенной границы России; приобретаемых иностранными транспортными средствами в российских портах; вывозимых эмигрантами; вывозимых из страны физическими лицами с целью их последующей реализации; прочих товаров.

**Импорт товаров (по методологии платежного баланса)** — ввоз на таможенную территорию Российской Федерации товаров, учитываемых ГТК России в соответствии с категориями “общей” системы учета внешней торговли, а также поступление товаров, не учитываемых ГТК России: приобретаемых у нерезидентов без пересечения таможенной границы России; товаров, приобретаемых российскими транспортными средствами в иностранных портах; ввозимых иммигрантами; недекларируемых и/или недостоверно декларируемых при ввозе юридическими лицами; ввозимых физическими лицами с целью последующей реализации; прочих товаров.

**Сальдо торгового баланса** определяется как разность между объемами экспорта и импорта товаров.

**Таблица 1.7**  
**Международные резервы**

**Общие положения**

Международные резервы представляют собой высоколиквидные финансовые инструменты, находящиеся в распоряжении Банка России и Минфина России и используемые для финансирования дефицита платежного баланса России, а также для поддержания доверия к национальной валюте.

Международные резервы рассчитываются на основании балансовых и оперативных данных Банка России, информации Минфина России.

При разработке данных о международных резервах Банк России руководствуется определением валовых золотовалютных резервов, которое в основном соответствует определению указанной категории в пятом издании “Руководства по платежному балансу” МВФ.

Данные о международных резервах регулярно публикуются в еженедельном издании “Вестник Банка России”, статистическом издании МВФ “International Financial Statistics”, а также размещаются на странице Банка России в сети Internet (начиная с июня 1998 года на странице Банка России публикуются ежемесячные и еженедельные данные о размере международных резервов Российской Федерации).

**Характеристика отдельных показателей**

Международные резервы складываются из монетарного золота, специальных прав заимст-

вования (СДР), резервной позиции в МВФ и иностранной валюты.

**Монетарное золото** оценивается из расчета 300 долларов США за тройскую унцию. Золото, размещенное на обезличенных “металлических” счетах, включается в состав категории *иностранная валюта*.

**СДР** представляют собой международные резервные активы, выпускаемые МВФ с целью пополнения резервных активов и периодически распределяемые между государствами — членами МВФ пропорционально квоте этих стран в МВФ.

**Резервная позиция в МВФ** отражает сумму, на которую квота России в МВФ превышает величину активов МВФ в рублях.

**Иностранная валюта** охватывает валютные активы Банка России и Минфина России в форме наличных денег, обратных РЕПО с нерезидентами, банковских депозитов в банках-нерезидентах (с рейтингом не ниже “А” по классификациям “Fitch IBCA” и “Standard and Poor’s” или “А2” по классификации “Moody’s”), а также государственных ценных бумаг и других облигаций и долгосрочных ценных бумаг, выпущенных нерезидентами, имеющих аналогичный рейтинг. Из перечисленных активов начиная с 1 сентября 1999 года вычитается сумма эквивалентная остаткам в иностранной валюте на корреспондентских счетах банков-резидентов в Банке России, кроме средств, предназначенных для обслуживания государственного внешнего долга, выданных Внешэкономбанку Банком России и Минфином России.

**Таблицы**  
**Аналитические группировки счетов органов денежно-кредитного регулирования, Аналитические группировки счетов кредитных организаций, Денежный обзор**

В таблицах “Аналитические группировки счетов органов денежно-кредитного регулирования”, “Аналитические группировки счетов кредитных организаций”, “Денежный обзор” представлены агрегированные показатели, характеризующие денежно-кредитную сферу экономики.

Методологической основой построения указанных таблиц является схема денежного обзора, разработанного МВФ в качестве стандарта аналитического представления данных денежно-кредитной статистики. Эта схема предусматривает формирование основных денежно-кредитных агрегатов на основе бухгалтерских данных об операциях и запасах Банка России, Минфина России, кредитных организаций таким образом, чтобы представить денежно-кредитные обязательства

указанных организаций, с одной стороны, и их требования к российским предприятиям, организациям и населению и внешнему миру, с другой стороны. Такое представление данных используется для анализа денежной массы и ее структуры и взаимоотношений органов денежно-кредитного регулирования с другими секторами российской экономики и нерезидентами.

В сроки, установленные Специальным стандартом распространения данных МВФ, на странице Банка России в сети Internet публикуются предварительные данные по основным показателям таблиц “Аналитические группировки счетов органов денежно-кредитного регулирования”, “Денежный обзор”, некоторые элементы которых основываются на оценках. В течение квартала (для данных за декабрь — в течение полугодия) данные могут уточняться. Окончательные данные публикуются в “Бюллетене банковской статистики” и статистическом издании МВФ “International Financial Statistics”.

### Таблица 1.8 Аналитические группировки счетов органов денежно-кредитного регулирования

#### Общие положения

Источником информации для формирования таблицы “Аналитические группировки счетов органов денежно-кредитного регулирования” являются ежемесячный сводный бухгалтерский баланс Банка России и оперативные данные Минфина России, отражающие операции по управлению международными резервами Российской Федерации.

#### Характеристика отдельных показателей

**Иностранные активы** — международные резервы Российской Федерации (их состав см. в комментарии к таблице “Международные резервы”) и менее ликвидные, нерезервные активы. Под нерезервными активами в данной таблице понимаются прочие активы Банка России, размещенные у нерезидентов<sup>1</sup>, в частности, активы, выраженные в валютах с ограниченной конверсией и в валюте Российской Федерации, а также долгосрочные кредиты и депозиты в конвертируемой валюте, участие в капитале банков-нерезидентов.

**Требования к органам государственного управления** — ссуды, предоставленные Минфину России, приобретенные Банком России ценные бумаги Правительства РФ, кроме ценных бумаг, переданных Банку России кредитными организациями на условиях РЕПО<sup>2</sup>. В соответствии с международными стандартами аналитического представления статистики органов денежно-кредитного регулирования в этот показатель включаются суммы кредитов МВФ, полученные Минфином России.

**Требования к нефинансовым государственным предприятиям** — кредиты (включая просроченную задолженность), просроченные проценты по кредитам, предоставленным нефинансовым государственным предприятиям<sup>3</sup>.

**Требования к предприятиям частного сектора** — кредиты (включая просроченную задолженность), просроченные проценты по кредитам, предоставленным нефинансовым негосударственным предприятиям, индивидуальным предпринимателям и населению, а также вложения Банка России в ценные бумаги предприятий частного сектора.

**Требования к кредитным организациям** — задолженность кредитных организаций перед Банком России (включая ссуды, предоставленные банкам с отозванной лицензией, и просроченные проценты по ним) и средства, предоставленные кредитным организациям на условиях РЕПО.

**Резервные деньги** — выпущенные в обращение Банком России наличные деньги (исключая остатки средств в кассах Банка России), остатки на счетах обязательных резервов, депонируемых кредитными организациями в Банке России, на корреспондентских счетах и остатки других средств кредитных организаций (включая банки с отозванной лицензией) на счетах в Банке России, вложения кредитных организаций в облигации Банка России, а также депозиты до востребования предприятий и организаций, обслуживающихся в Банке России в соответствии с действующим законодательством.

**Деньги вне банков** — выпущенные в обращение Банком России наличные деньги, за исключением сумм наличности, находящейся в кассах Банка России и кредитных организаций.

**Срочные депозиты и депозиты в иностранной валюте** — срочные депозиты в валюте Российской Федерации и все депозиты в иностранной валюте предприятий и организаций, обслужи-

<sup>1</sup> Определения нерезидентов и резидентов в данной таблице и таблицах “Аналитические группировки счетов кредитных организаций” и “Денежный обзор” соответствуют аналогичным определениям в статистике платежного баланса — см. комментарий к таблице “Платежный баланс”.

<sup>2</sup> Здесь и далее под операциями с ценными бумагами, приобретенными на условиях РЕПО (от англ. repurchase), понимаются сделки по продаже (покупке) ценных бумаг с обязательством последующего выкупа (продажи) через определенный срок по заранее оговоренной цене.

<sup>3</sup> Здесь и далее в таблицах “Бюллетеня банковской статистики” под нефинансовыми предприятиями и организациями понимаются предприятия и организации, реализующие товары и услуги и не относящиеся к финансовому сектору экономики.

живающихся в Банке России в соответствии с действующим законодательством.

**Иностранные пассивы** включают все виды заимствований Банка России у нерезидентов (кредиты, депозиты, корреспондентские счета банков-нерезидентов в Банке России и т.п.), а также суммы кредитов МВФ, полученные Минфином России и Банком России.

**Депозиты органов государственного управления** — остатки средств на счетах федерального бюджета, бюджетов субъектов Российской Федерации и местных бюджетов, депозиты и иные привлеченные средства Минфина России, финансовых органов субъектов Российской Федерации и местных органов власти, государственных внебюджетных фондов и внебюджетных фондов субъектов Российской Федерации и местных органов власти. Помимо этих статей, показатель включает балансирующую статью, равную сумме международных резервов, находящихся в управлении Минфина России.

**Счета капитала** включают уставный капитал, добавочный капитал, резервный и другие фонды, а также убыток, полученный Банком России за 1998 год.

**Прочие (сальдо)** — сальдо активных и пассивных статей, не вошедших в вышеперечисленные агрегаты, характеризующих операции по обеспечению деятельности Банка России (статьи основных средств, хозяйственных затрат, расчетов с организациями, подчиненными Банку России), а также сальдо межфилиальных расчетов, доходов и расходов будущих периодов и некоторых других статей.

**Таблица 1.9**  
**Аналитические группировки счетов**  
**кредитных организаций**

#### **Общие положения**

Источником информации для формирования таблицы «Аналитические группировки счетов кредитных организаций» являются ежемесячный сводный бухгалтерский баланс по действующим кредитным организациям (включая филиалы кредитных организаций на территории Российской Федерации) и баланс Внешэкономбанка, составленный по результатам его коммерческой деятельности (без учета операций по управлению внешним долгом РФ, проводимых Внешэкономбанком как агентом Правительства Российской Федерации).

#### **Характеристика отдельных показателей**

**Резервы** — наличные денежные средства в валюте Российской Федерации в кассах кредитных организаций, а также средства кредитных организаций в Банке России (остатки на корреспондентских счетах, обязательные резервы, депозиты, вложения в облигации Банка России и др.).

**Иностранные активы** — остатки на счетах кредитных организаций по операциям с нерезидентами в иностранной валюте, валюте Российской Федерации и драгоценных металлах (средства на корреспондентских счетах, депозиты и иные размещенные средства в банках-нерезидентах, кредиты, предоставленные банкам-нерезидентам, юридическим и физическим лицам — нерезидентам, приобретенные долговые обязательства и векселя иностранных государств, банков и иных нерезидентов, вложения в акции иностранных компаний и банков), а также наличные денежные средства в иностранной валюте в кассах кредитных организаций.

**Требования к органам государственного управления** — кредиты, предоставленные Минфину России, финансовым органам субъектов Российской Федерации и местных органов власти, государственным внебюджетным фондам Российской Федерации и внебюджетным фондам субъектов Российской Федерации и местных органов власти, приобретенные кредитными организациями ценные бумаги Правительства Российской Федерации и органов власти субъектов Российской Федерации и местных органов власти.

**Требования к нефинансовым государственным предприятиям** — кредиты (включая просроченную задолженность), просроченные проценты по кредитам, предоставленным нефинансовым государственным предприятиям.

**Требования к нефинансовым частным предприятиям и населению** — кредиты (включая просроченную задолженность), просроченные проценты по кредитам, предоставленным нефинансовым негосударственным предприятиям, индивидуальным предпринимателям и населению, а также вложения кредитных организаций в ценные бумаги предприятий частного сектора.

**Требования к прочим финансовым институтам** — средства, перечисленные финансовым (кроме кредитных) организациям независимо от их формы собственности, а также предоставленные этим организациям кредиты<sup>1</sup>.

**Депозиты до востребования** — остатки средств резидентов Российской Федерации

<sup>1</sup> Состав финансовых организаций определен в Правилах ведения бухгалтерского учета в кредитных организациях, расположенных на территории Российской Федерации, № 61, утвержденных Банком России 18.06.97, и включает: инвестиционные фонды, трастовые, лизинговые, факторинговые компании, фондовые и валютные биржи, брокерские организации, оперирующие на фондовом рынке, страховые компании, негосударственные пенсионные фонды и ряд других финансовых организаций.

(предприятий, организаций, физических лиц — предпринимателей и населения) на расчетных, текущих, депозитных и иных счетах до востребования (в том числе счетах для расчетов с использованием пластиковых карт), открытых в кредитных организациях в валюте Российской Федерации.

**Срочные и сберегательные депозиты и депозиты в иностранной валюте** — остатки средств на срочных депозитах и иных привлеченных на срок средств резидентов Российской Федерации (предприятий, организаций, физических лиц — предпринимателей и населения) в кредитных организациях в валюте Российской Федерации и в иностранной валюте, счета клиентов (кроме кредитных организаций) в драгоценных металлах.

**Депозиты, доступ к которым временно ограничен**, — средства на счетах в кредитных организациях, использование которых их владельцами невозможно в течение какого-либо времени в связи с условиями договора или текущими условиями деятельности кредитной организации (например, начисленные проценты по депозитам, срок выплаты которых не наступил, средства клиентов, зарезервированные для проведения конверсионных сделок и срочных операций по покупке/продаже валюты, и ряд других).

**Инструменты денежного рынка** — выпущенные кредитными организациями дополнительные финансовые инструменты, являющиеся близкими заменителями денег, — облигации, депозитные и сберегательные сертификаты, векселя и банковские акцепты, обращающиеся вне банковской системы.

**Иностранные пассивы** — средства, привлеченные кредитными организациями от нерезидентов: остатки на счетах ЛОРО, полученные кредиты, депозиты, иные средства, привлеченные от банков-нерезидентов, физических и юридических лиц — нерезидентов в иностранной валюте, валюте Российской Федерации и драгоценных металлах.

**Депозиты органов государственного управления** — остатки средств на счетах федерального бюджета, бюджетов субъектов Российской Федерации и местных бюджетов, депозиты и иные привлеченные средства Минфина России, финансовых органов субъектов Российской Федерации и местных органов власти, государственных внебюджетных фондов и внебюджетных фондов субъектов Российской Федерации и местных органов власти.

**Обязательства перед органами денежно-кредитного регулирования** — задолженность действующих кредитных организаций по кредитам Банка России (включая просроченную задолженность и просроченные проценты), а также средства, предоставленные Банком России кредитным организациям на условиях РЕПО. В

отличие от агрегата “Требования к кредитным организациям”, приведенного в таблице “Аналитические группировки счетов органов денежно-кредитного регулирования”, не включают объем задолженности, относящейся к кредитным организациям с отозванными лицензиями на осуществление банковских операций.

**Счета капитала** — собственные средства кредитных организаций. Включают уставный и добавочный капитал, специальные, резервные и другие фонды, сформированные за счет прибыли, созданные резервы под возможные потери по активным операциям, результаты переоценки ценных бумаг, драгоценных металлов и средств в иностранной валюте, нераспределенную прибыль.

**Прочие (сальдо)** — сальдо активных и пассивных статей, не вошедших в вышеперечисленные агрегаты, характеризующих операции между кредитными организациями и внутрибанковские операции, а также операции, связанные с обеспечением деятельности кредитных организаций (статьи по учету основных средств (за минусом износа), капитальных вложений и других хозяйственных расходов, доходов и расходов будущих периодов), запасы золота, других драгоценных металлов.

**Таблица 1.10**  
**Денежный обзор**

#### Общие положения

Таблица “Денежный обзор” является результатом консолидации данных, приведенных в таблицах “Аналитические группировки счетов органов денежно-кредитного регулирования” и “Аналитические группировки счетов кредитных организаций” (консолидация осуществляется путем вычета всех взаимных требований и обязательств между кредитными организациями и Банком России и суммирования их операций с другими секторами экономики и нерезидентами). Основана на данных ежемесячного бухгалтерского баланса Банка России, ежемесячного сводного бухгалтерского баланса по действующим кредитным организациям (включая филиалы кредитных организаций на территории Российской Федерации) и баланса Внешэкономбанка, составленного по результатам его коммерческой деятельности (без учета операций по управлению внешним долгом Российской Федерации, проводимых Внешэкономбанком как агентом Правительства Российской Федерации), оперативных данных Минфина России по управлению международными резервами.

#### Характеристика отдельных показателей

**Чистые иностранные активы органов денежно-кредитного регулирования и кредит-**



**ных организаций** — сальдо активных и пассивных операций органов денежно-кредитного регулирования и кредитных организаций с нерезидентами в иностранной валюте, в валюте Российской Федерации и драгоценных металлах.

**Внутренний кредит** — вся совокупность требований банковской системы к государственному нефинансовым предприятиям, частному сектору, включая население, финансовым (кроме кредитных) организациям и чистого кредита органам государственного управления в валюте Российской Федерации, в иностранной валюте и драгоценных металлах.

**Чистые кредиты органам государственного управления** — требования со стороны банковской системы к Минфину России, финансовым органам субъектов Российской Федерации и местным органам власти, государственным внебюджетным фондам и внебюджетным фондам субъектов Российской Федерации и местных органов власти, за вычетом депозитов и других вложений указанных организаций в банковскую систему Российской Федерации.

**Деньги** — все денежные средства в экономике страны, которые могут быть немедленно использованы как средство платежа. Данный агрегат формируется как совокупность агрегатов “Деньги вне банков” и “Депозиты до востребования” в банковской системе.

**Квази-деньги** — депозиты банковской системы, которые непосредственно не используются как средство платежа и менее ликвидны, чем “Деньги”. Включают срочные депозиты в валюте Российской Федерации и все депозиты в иностранной валюте. Совокупность агрегатов “Деньги” и “Квази-деньги” формирует агрегат “Широкие деньги” (денежная масса по методологии денежного обзора).

**Прочие** — сумма соответствующих агрегатов в таблицах “Аналитические группировки счетов органов денежно-кредитного регулирования” и “Аналитические группировки счетов кредитных организаций”, а также сумма расхождений в данных кредитных организаций и Банка России о взаимной задолженности.

### Таблица 1.11 Денежная масса (национальное определение)

#### Общие положения

В таблице “Денежная масса (национальное определение)” представлена информация об объеме, структуре и динамике денежной мас-

сы — одного из важнейших финансовых агрегатов, который используется при разработке экономической политики и установлении количественных ориентиров макроэкономических пропорций. Денежная масса определяется как совокупность денежных средств в валюте Российской Федерации, предназначенных для оплаты товаров, работ и услуг, а также для целей накопления нефинансовыми предприятиями, организациями и населением — резидентами Российской Федерации.

Источником информации для расчета денежной массы являются данные ежемесячного сводного бухгалтерского баланса действующих кредитных организаций Российской Федерации (в расчет берутся обязательства (остатки по пассивным статьям баланса) кредитных организаций перед хозяйствующими субъектами).

Наряду с публикацией в “Бюллетене банковской статистики” информация об объеме, структуре и динамике денежной массы размещается на странице Банка России в сети Internet, а также публикуется в “Вестнике Банка России”.

#### Характеристика отдельных показателей

В составе денежной массы выделены два компонента.

**Наличные деньги в обращении (денежный агрегат M0)** — наиболее ликвидная часть денежной массы, доступная для немедленного использования в качестве платежного средства. Включает банкноты и монету в обращении (см. показатель “Деньги вне банков” в таблице “Аналитические группировки счетов органов денежно-кредитного регулирования”).

**Безналичные средства** включают остатки средств нефинансовых предприятий, организаций, индивидуальных предпринимателей, населения на расчетных, текущих, депозитных и иных счетах до востребования (в том числе счетах для расчетов с использованием пластиковых карт) и срочных счетах, открытых в кредитных организациях в валюте Российской Федерации.

**Денежная масса (M2)** рассчитывается как сумма наличных денег в обращении и безналичных средств. В показатель денежной массы в национальном определении в отличие от аналогичного показателя, исчисленного по методологии составления денежного обзора (как сумма агрегатов “Деньги” и “Квази-деньги” — см. комментарий к таблице “Денежный обзор”), не включаются депозиты в иностранной валюте. В то же время в него включается часть депозитов, доступ к которым временно ограничен и которые при составлении денежного обзора выделяются в самостоятельный агрегат и не учитываются при расчете агрегатов денежной массы.

## Раздел 2. Основные показатели и инструменты денежно-кредитной политики Банка России

Основной функцией Банка России являются разработка и проведение единой государственной денежно-кредитной политики, направленной на защиту и обеспечение устойчивости рубля.

Для реализации указанной функции Банк России использует набор инструментов и методов, определенных Федеральным законом “О Центральном банке Российской Федерации (Банке России)”: процентные ставки по операциям Банка России, нормативы обязательных резервов, депонируемых в Банке России, операции на открытом рынке, рефинансирование банков, валютное регулирование и др.

В настоящем разделе представлена информация, характеризующая основные направления деятельности Банка России и применяемые им инструменты и методы денежно-кредитного регулирования экономики.

**Таблица 2.1**  
**Баланс Банка России**

### Общие положения

В соответствии со статьей 25 Федерального закона “О Центральном банке Российской Федерации (Банке России)” Банк России ежемесячно публикует свой сводный (сгруппированный) баланс, включающий балансы всех учреждений, организаций Банка России. Структура баланса для публикации устанавливается Советом директоров Банка России. Данные баланса Банка России используются для различных целей, включая денежно-кредитный анализ и исследования, планирование и контроль в сфере денежно-кредитной политики, применение правил и выполнение решений по конкретному использованию инструментов денежно-кредитной политики.

Методологические основы составления бухгалтерского баланса Банка России определены Правилами ведения бухгалтерского учета в Центральном банке Российской Федерации (Банке России) от 18.09.97 №66. В соответствии с указанными Правилами при составлении бухгалтерского баланса используются основные международные стандарты учета и отчетности. (Единственное отличие заключается в применении кассового метода для отражения доходов и расходов Банка России, в соответствии с которым отнесение доходов и расходов на счета по их учету осуществляется после фактического получения доходов и совершения расходов. Международные стандарты предписывают использование метода начислений, предусматривающего включение в отчетность всех доходов и расходов, образовавшихся в отчетном периоде вне зависимо-

сти от того, когда они фактически были или будут получены/произведены.)

Наряду с публикацией в ежемесячном издании “Бюллетень банковской статистики”, баланс Банка России ежегодно публикуется в составе “Годового отчета Банка России”, а также размещается на странице Банка России в сети Internet.

### Характеристика отдельных показателей

#### **По активу**

**Драгоценные металлы** — отражаются запасы драгоценных металлов по цене приобретения.

**Средства и ценные бумаги в иностранной валюте, размещенные у нерезидентов**, — включаются остатки средств Банка России, выраженные в рублевом эквиваленте, на корреспондентских счетах в банках-нерезидентах, остатки средств на депозитных счетах, размещенных в банках-нерезидентах, а также ценные бумаги нерезидентов, приобретенные Банком России.

**Кредиты и депозиты** — включаются кредиты и депозиты, предоставленные Банком России кредитным организациям — резидентам в валюте Российской Федерации и иностранной валюте, в том числе для обслуживания государственного внешнего долга, а также предприятиям и организациям, обслуживаемым учреждениями Центрального банка Российской Федерации, и расчеты по государственному внутреннему долгу бывшего СССР.

**Ценные бумаги** — отражаются вложения Банка России в государственные ценные бумаги (без учета долговых обязательств, приобретенных на условиях РЕПО), а также вложения в акции дочерних и зависимых организаций и банков.

**Прочие активы** — включаются остатки средств на счетах по учету основных средств Банка России, требования банка по прочим операциям, вложения в ценные бумаги за счет средств для дополнительного пенсионного обеспечения Банка России, расчеты по хозяйственной деятельности и прочие операции Банка России.

#### **По пассиву**

**Наличные деньги в обращении** — сумма выпущенных в обращение Банком России банкнот и монеты.

**Средства на счетах в Банке России** — включают остатки средств на корреспондентских, депозитных счетах и счетах обязательных резервов, депонированных кредитными организациями в Банке России, остатки на счетах в Центральном банке Российской Федерации, открытых для учета средств федерального, республиканских, краевых, областных, окружных, районных, город-

ских, поселковых и сельских бюджетов, а также средства внебюджетных фондов и других клиентов Банка России.

**Средства в расчетах** — отражается движение средств в расчетах на территории России.

**Капитал** — формируется как сумма уставного капитала, добавочного капитала, резервного фонда и фондов специального назначения, с учетом полученного убытка Банка России за 1998 год.

**Прочие пассивы** — включают сальдо доходов и расходов будущих периодов по операциям с ценными бумагами, по кредитным операциям, суммы выпущенных облигаций Банка России, полученный кредит от МВФ и остатки по некоторым другим счетам.

**Таблица 2.2**  
**Ставка рефинансирования**

#### Общие положения

В таблице “Ставка рефинансирования” представлена динамика изменения ставки рефинансирования начиная с декабря 1995 года (более продолжительная динамика ставки рефинансирования — с 1.01.91 — приведена на странице Банка России в сети Internet).

Данные о действующей ставке рефинансирования размещаются на странице Банка России в сети Internet на следующий день после ее установления Советом директоров, распространяются через агентство Reuters и публикуются в еженедельном издании “Вестник Банка России”.

#### Характеристика отдельных показателей

**Ставка рефинансирования** — инструмент денежно-кредитного регулирования, с помощью которого Банк России воздействует на ставки межбанковского рынка, а также ставки по депозитам юридических и физических лиц и кредитам, предоставляемым им кредитными организациями. Ставка рефинансирования является одной из процентных ставок, которые Банк России использует при предоставлении кредитов банкам в порядке рефинансирования.

**Таблица 2.3**  
**Нормативы отчислений кредитных организаций в обязательные резервы Банка России**

#### Общие положения

В таблице “Нормативы отчислений кредитных организаций в обязательные резервы Банка России” представлена динамика изменения нормативов отчислений в обязательные резервы от привлеченных кредитными организациями денежных средств юридических и физических лиц в

валюте Российской Федерации и иностранной валюте.

Публикация данных о нормативах отчислений в обязательные резервы и их изменениях по решению Совета директоров Банка России осуществляется в еженедельном издании “Вестник Банка России”. Данные также размещаются на странице Банка России в сети Internet и распространяются через агентство Reuters.

#### Характеристика отдельных показателей

**Обязательные резервы (резервные требования)** — один из основных инструментов денежно-кредитной политики Банка России. Они представляют собой механизм регулирования общей ликвидности банковской системы. Резервные требования устанавливаются в целях ограничения кредитных возможностей кредитных организаций и недопущения неограниченного роста денежной массы в обращении. При отзыве лицензии на совершение банковских операций суммы обязательных резервов, депонированных в Банке России, используются для погашения обязательств кредитной организации перед вкладчиками и кредиторами.

В соответствии со статьей 38 Федерального закона “О Центральном банке Российской Федерации (Банке России)” размер обязательных резервов в процентном отношении к обязательствам кредитной организации, а также порядок их депонирования в Банке России устанавливаются Советом директоров Банка России.

**Таблица 2.4**  
**Отдельные показатели по депозитным операциям Банка России на денежном рынке**

#### Общие положения

Банк России проводит депозитные операции в соответствии со статьей 45 Федерального закона “О Центральном банке Российской Федерации (Банке России)” с целью регулирования ликвидности банковской системы путем привлечения в депозит денежных средств банков. Депозитные операции проводятся только с банками-резидентами в валюте Российской Федерации.

В таблице “Отдельные показатели по депозитным операциям Банка России на денежном рынке” приводятся показатели, характеризующие депозитные операции Банка России с банками Московского региона и региональными банками, имеющими филиал в Московском регионе и заключившими с Банком России Генеральные соглашения о проведении депозитных операций: средние ставки привлечения средств, взвешенные с учетом сроков привлечения депозитов и

привлеченных сумм, и удельный вес депозитов по типам сделок в общем объеме привлеченных в депозит средств. Данные сгруппированы по датам фактического привлечения средств в депозит. Источником информации являются получаемые от ОПЕРУ-1 при Банке России сведения о фактически привлеченных в депозит средствах банков.

Более подробно об условиях и порядке проведения депозитных операций Банком России см. в Положении Банка России “О порядке проведения Центральным банком Российской Федерации депозитных операций с банками-резидентами в валюте Российской Федерации” от 13.01.99 № 67-П.

Наряду с публикацией в “Бюллетене банковской статистики” информация по депозитным операциям Банка России оперативно размещается на странице Банка России в сети Internet, а также на странице CBDEPOS агентства Reuters.

### **Характеристика отдельных показателей**

**Овернайт** — депозитная сделка сроком на один рабочий день (при заключении депозитной сделки в пятницу — на период от пятницы до понедельника включительно), при которой поступление (перечисление) средств на депозитный счет Банка России осуществляется в день заключения сделки, а возврат суммы депозита и уплата процентов осуществляются на следующий рабочий день после поступления (перечисления) средств на депозитный счет Банка России.

**Томнекст** — депозитная сделка сроком на один рабочий день (при заключении депозитной сделки в четверг — на период от пятницы до понедельника включительно), при которой поступление (перечисление) средств на депозитный счет Банка России осуществляется на следующий рабочий день после заключения сделки, а возврат суммы депозита и уплата процентов осуществляются на следующий рабочий день после поступления (перечисления) средств на депозитный счет Банка России.

**1 неделя** — депозитная сделка сроком на семь календарных дней, при которой поступление (перечисление) средств на депозитный счет Банка России осуществляется в день заключения сделки, а возврат суммы депозита и уплата процентов осуществляются на седьмой день после поступления (перечисления) средств на депозитный счет Банка России (если седьмой день срока депозита приходится на нерабочий день — в следующий за ним рабочий день).

**2 недели** — депозитная сделка сроком на четырнадцать календарных дней, при которой поступление (перечисление) денежных сумм на счет по учету средств, привлеченных в депозиты Банка России, производится в день заключения сделки, а возврат суммы депозита и уплата процентов банку осуществляются на четырнадцатый день

после поступления (перечисления) денежных сумм на счет по учету средств, привлеченных в депозиты Банка России (если четырнадцатый день срока депозитной сделки приходится на нерабочий день — в следующий за ним рабочий день). Депозитные сделки “2 недели” проводятся Банком России начиная с 8 октября 1998 года.

**Спотнекст** — депозитная сделка сроком на один рабочий день (при заключении депозитной сделки в среду — на период от пятницы до понедельника включительно), при которой поступление (перечисление) средств на депозитный счет Банка России осуществляется на второй рабочий день после заключения сделки, а возврат суммы депозита и уплата процентов осуществляется на следующий рабочий день после поступления (перечисления) средств на депозитный счет Банка России. Депозитные сделки на условии “спотнекст” проводятся Банком России начиная с 8 августа 1999 года.

**Спот/1 неделя** — депозитная сделка сроком на семь календарных дней, при которой поступление (перечисление) средств на депозитный счет Банка России осуществляется на второй рабочий день после заключения сделки, а возврат суммы депозита и уплата процентов осуществляется на седьмой день после поступления (перечисления) средств на депозитный счет Банка России (если седьмой день срока депозита приходится на нерабочий день — в следующий за ним рабочий день). Депозитные сделки на условии “спот/1 неделя” проводятся Банком России начиная с 8 августа 1999 года.

**Спот/2 недели** — депозитная сделка сроком на четырнадцать календарных дней, при которой поступление (перечисление) средств на депозитный счет Банка России осуществляется на второй рабочий день после заключения сделки, а возврат суммы депозита и уплата процентов осуществляется на четырнадцатый день после поступления (перечисления) средств на депозитный счет Банка России (если четырнадцатый день срока депозита приходится на нерабочий день — в следующий за ним рабочий день). Депозитные сделки на условии “спот/2 недели” проводятся Банком России начиная с 8 августа 1999 года.

**1 месяц** — депозитная сделка сроком на 1 месяц, при которой поступление (перечисление) средств на депозитный счет Банка России осуществляется в день заключения сделки, а возврат суммы депозита и уплата процентов осуществляется через 1 месяц в такую же по значению дату, что и дата поступления (перечисления) средств на депозитный счет Банка России (если дата окончания депозита приходится на нерабочий день — в следующий за ним рабочий день). Депозитные сделки на условии “1 месяц” проводятся Банком России начиная с 24 марта 1999 года.

**3 месяца** — депозитная сделка сроком на 3 месяца, при которой поступление (перечисление)

средств на депозитный счет Банка России осуществляется в день заключения сделки, а возврат суммы депозита и уплата процентов осуществляется через 3 месяца в такую же по значению дату, что и дата поступления (перечисления) средств на депозитный счет Банка России (если дата окончания депозита приходится на нерабочий день — в следующий за ним рабочий день). Депозитные сделки на условии “3 месяца” проводятся Банком России начиная с 24 марта 1999 года.

Банк России может проводить депозитные операции и на других стандартных условиях.

**Таблица 2.5**  
**Официальный курс доллара США**  
**по отношению к рублю**  
**Таблица 2.6**  
**Официальный курс евро**  
**по отношению к рублю**  
**Таблица 2.7**  
**Официальный курс немецкой марки**  
**по отношению к рублю**

**Общие положения**

Официальные курсы иностранных валют к российскому рублю устанавливаются и публикуются Центральным банком Российской Федерации в соответствии со статьей 52 Федерального закона “О Центральном банке Российской Федерации (Банке России)” и используются при расчетах доходов и расходов государственного бюджета, для всех видов платежно-расчетных отношений государства с предприятиями, объединениями, организациями и гражданами, а также для целей налогообложения и бухгалтерского учета.

Информация об официальных курсах иностранных валют к российскому рублю ежедневно передается Банком России в агентство Reuters и средства массовой информации, публикуется в еженедельном издании “Вестник Банка России”, а также размещается на странице Банка России в сети Internet.

**Характеристика отдельных показателей**

**Официальный курс доллара США к рублю** — устанавливается каждый рабочий день и вступает в силу начиная со следующего календарного дня. До 16 августа 1998 года рассчитывался как среднее арифметическое курсов покупки и продажи долларов США за российские рубли по операциям Банка России на межбанковском рынке. С 17 августа 1998 года устанавливается Банком России на основе котировок текущего рабочего дня валютных рынков (биржевого и внебиржевого) по операциям “доллар США — российский рубль”.

**Официальный курс евро к рублю** — рассчитывается и устанавливается на основе официального курса доллара США к российскому рублю и

курса евро к доллару США на международных валютных рынках.

**Официальный курс немецкой марки к рублю** — рассчитывается и устанавливается на основе официального курса евро к российскому рублю с использованием курса пересчета немецкой марки в евро, зафиксированного решением Совета Европейского союза от 31 декабря 1998 года.

**Таблица 2.8**  
**Котировки драгоценных металлов,**  
**установленные Банком России**

**Общие положения**

В целях организации межбанковского рынка драгоценных металлов в Российской Федерации и в соответствии с Федеральным законом “О Центральном банке Российской Федерации (Банке России)” Банк России ежедневно устанавливает котировки покупки и продажи аффинированного золота, серебра и платины в слитках. В таблице “Котировки драгоценных металлов, установленные Банком России” представлены ежедневные котировки указанных драгоценных металлов за отчетный месяц. Расчет приведенных котировок осуществляется Банком России в соответствии с “Временным порядком установления котировок покупки и продажи Банком России аффинированного золота, серебра и платины в слитках на территории Российской Федерации”, утвержденным Приказом Банка России от 15.07.97 № 01-195, с учетом изменений и дополнений, введенных в действие Указаниями Банка России от 22.12.97 № 89-У.

Указанные котировки применяются в день их установления для заключения сделок купли/продажи драгоценных металлов (золота, серебра, платины) Банком России с российскими кредитными организациями на территории Российской Федерации, а также для целей бухгалтерского учета драгоценных металлов (золота, серебра, платины) в кредитных организациях Российской Федерации (учетные цены).

Котировки драгоценных металлов, установленные Банком России, публикуются в “Вестнике Банка России”, распространяются по каналам информационных агентств (Интерфакс, Прайм-ТАСС, Reuters, Associated Press и др.), а также размещаются на странице Банка России в сети Internet.

**Характеристика отдельных показателей**

**Котировки покупки/продажи драгоценных металлов Банком России** рассчитываются на основании данных о значениях вечернего фиксинга на золото и платину и дневного фиксинга на серебро на лондонском рынке наличного металла “spot” на предшествующую дату путем при-

бавления (при расчете цены продажи) и вычитания (при расчете цены покупки) двух процентов от стоимости металла и пересчете полученной стоимости в рубли за грамм: деления стоимости, выраженной в долларах за тройскую унцию, на 31,1034807 и умножения на текущий действующий курс российского рубля по отношению к доллару США.

## Подраздел 2.9 Основные характеристики операций с государственными ценными бумагами

Подраздел “Основные характеристики операций с государственными ценными бумагами” включает информацию о погашениях выпусков облигаций Банка России, а также показатели, характеризующие операции с ГКО—ОФЗ на вторичном рынке.

Наряду с публикацией в “Бюллетене банковской статистики” информация об операциях с государственными ценными бумагами публикуется в еженедельном издании “Вестник Банка России”, а также размещается на странице Банка России в сети Internet.

### Таблица 2.9.1 Данные о погашениях и купонных выплатах по государственным ценным бумагам

#### Общие положения

Таблица “Данные о погашениях и купонных выплатах по государственным ценным бумагам” содержит информацию о затратах на проведение погашений на рынке облигаций Банка России (ОБР).

Облигации Банка России являются краткосрочными именными ценными бумагами, выпускаемыми Банком России с октября 1998 года в документарной форме с номинальной стоимостью 1000 рублей для размещения среди кредитных организаций. В связи с прекращением выпуска и первичного размещения облигаций Банком России осуществляется погашение ранее эмитированных выпусков.

Более подробно об облигациях Банка России см. в Положении Банка России “Об обращении выпусков облигаций Банка России” от 28.08.98 № 53-П.

Источником информации являются глобальный сертификат выпуска и ежедневная информация ММВБ.

#### Характеристика отдельных показателей

**Датаразмещения** — календарная дата размещения бумаги, по которой проводятся выплаты.

**Код бумаги** определяет выпуск, по которому проводились выплаты.

**Объем погашения/купонной выплаты** — сумма средств, затраченная на погашение.

**Объем в обращении** — текущий объем в обращении выпуска на дату выплат.

### Таблица 2.9.2 Временная структура облигационного долга (в части ГКО—ОФЗ) Таблица 2.9.3 Основные характеристики вторичного рынка ГКО—ОФЗ

#### Общие положения

Таблица “Временная структура облигационного долга (в части ГКО—ОФЗ)” содержит информацию о доле различных сегментов в общем объеме рынка ГКО—ОФЗ.

Таблица “Основные характеристики вторичного рынка ГКО—ОФЗ” содержит информацию об основных индикаторах, характеризующих вторичный рынок ГКО—ОФЗ.

Информация включает данные по облигациям федерального займа с постоянным доходом, не подлежащим реструктуризации, и по государственным ценным бумагам, выпущенным в обращение в результате реструктуризации ГКО—ОФЗ с погашением до декабря 1999 года. Данные ценные бумаги представляют собой государственные облигации, условия выпуска, обращения и погашения которых определяются в соответствии с распоряжением Правительства Российской Федерации от 12 декабря 1998 года № 1787-Р “О новации по государственным ценным бумагам”, и предназначены для замены государственных краткосрочных бескупонных облигаций и облигаций федеральных займов с постоянным и переменным купонным доходом (ГКО—ОФЗ) со сроками погашения до 31 декабря 1999 года и выпущенных в обращение до 17 августа 1998 года.

Источником данных является информация ММВБ об итогах торгов.

#### Характеристика отдельных показателей

**Доля в объеме в обращении по номиналу** — рассчитывается как отношение на конец отчетного месяца объема в обращении по номиналу сегмента рынка к объему в обращении по номиналу всего рынка.

**Индикатор рыночного портфеля** — средняя доходность, взвешенная по срокам до погашения и по объему в обращении.

**Индикатор оборота рынка** — средняя доходность, взвешенная по срокам до погашения и по обороту.

**Государственные краткосрочные облигации** — бескупонные облигации, выпущенные в связи с реструктуризацией ГКО—ОФЗ со сроком погашения до 31 декабря 1999 года.

**Инвестиционные облигации федерального займа** — выпущены в связи с реструктуризацией ГКО—ОФЗ со сроком погашения до 31 декабря 1999 года и являются облигациями федерального займа с купонной ставкой, равной 0%.

**Облигации федерального займа с постоянным доходом** — используются в качестве основы для расчета индикаторов рыночного портфеля. В

их состав не включаются облигации федерального займа выпуска 25030, являющиеся долгосрочными облигациями с нулевым купоном.

**Облигации федерального займа с фиксированным доходом** — выпущены в связи с реструктуризацией ГКО—ОФЗ с погашением до декабря 1999 года, характеризуются фиксированной купонной ставкой.

**Коэффициент оборачиваемости** — отношение ежедневного оборота торгов к объему рынка.

**Рыночная стоимость** — объем ГКО—ОФЗ в обращении по деньгам.

**Дюрация** — средний срок до погашения ГКО—ОФЗ, взвешенный по объемам в обращении.

## Раздел 3. Финансовые рынки

### Подраздел 3.1

#### Рынок межбанковских кредитов

##### Таблица 3.1.1

**Средние объявленные ставки по привлечению кредитов (MIBID)**

##### Таблица 3.1.2

**Средние объявленные ставки по предоставлению кредитов (MIBOR)**

##### Таблица 3.1.3

**Средневзвешенные фактические ставки по предоставленным кредитам (MIACR)**

##### Таблица 3.1.4

**Объявленные ставки по привлечению кредитов (MIBID)**

##### Таблица 3.1.5

**Объявленные ставки по предоставлению кредитов (MIBOR) и фактические ставки по предоставленным кредитам (MIACR)**

#### Общие положения

Таблицы “Средние объявленные ставки по привлечению кредитов (MIBID)”, “Средние объявленные ставки по предоставлению кредитов (MIBOR)”, “Средневзвешенные фактические ставки по предоставленным кредитам (MIACR)”, “Объявленные ставки по привлечению кредитов (MIBID)” и “Объявленные ставки по предоставлению кредитов (MIBOR) и фактические ставки по предоставленным кредитам (MIACR)” содержат ставки, по которым кредитные организации намереваются привлекать/предоставлять и фактически предоставляют кредиты на межбанковском рынке на условные стандартные сроки (1, 3, 7, 14, 21, 30, 60 и 90 дней). В таблицах показаны среднемесячные уровни, внутримесячная динамика и

диапазон ставок по межбанковским кредитам, предоставленным на различные сроки. Используя данные таблиц “Объявленные ставки по привлечению кредитов (MIBID)” и “Объявленные ставки по предоставлению кредитов (MIBOR) и фактические ставки по предоставленным кредитам (MIACR)”, можно проанализировать движение объявленных ставок по привлечению кредитов в сопоставлении с объявленными ставками по их предоставлению и фактически сложившимися ставками по предоставленным кредитам. В целом данные таблицы в их увязке с другими показателями Бюллетеня могут быть использованы для комплексного анализа ситуации на финансовом рынке.

Источник информации: ежедневная информация по выборке кредитных организаций — основных участников московского межбанковского кредитного рынка.

Наряду с публикацией в “Бюллетене банковской статистики” данные о ставках по межбанковским кредитам публикуются также в еженедельном издании “Вестник Банка России” и размещаются на странице Банка России в сети Internet.

#### Характеристика отдельных показателей

**Средние объявленные ставки MIBID (Moscow Interbank Bid) и MIBOR (Moscow Interbank Offered Rate)** рассчитываются как средние арифметические за месяц от ежедневно заявляемых банками ставок привлечения и размещения межбанковских кредитов.

**Средневзвешенная ставка MIACR (Moscow Interbank Actual Credit Rate)** рассчитывается как средневзвешенная за месяц по объемам фактических сделок по предоставлению межбанковских кредитов.

**Объявленные ставки по привлечению/предоставлению кредитов** рассчитываются на каждую дату по каждому сроку как средние арифметические величины от ежедневно объявляемых ставок по привлечению/предоставлению кредитов

на соответствующий срок по всем включаемым в расчет банкам. При этом в расчет не принимаются ставки по кредитам, привлекаемым/предоставляемым собственным филиалам.

Для каждого стандартного срока объявленные ставки по привлечению/предоставлению кредитов рассчитываются как средняя арифметическая по формуле:

$$\bar{p} = \frac{\sum P_n}{n}, \text{ где}$$

$\bar{p}$  — объявленные ставки по привлечению/предоставлению кредитов на текущий день (MIBID/MIBOR);

$P_n$  — объявленная конкретным банком ставка по привлечению/предоставлению межбанковских кредитов на текущий день;

$n$  — количество банков, по данным которых производится расчет для конкретного стандартного срока.

**Ставки по фактическому предоставлению кредита** — рассчитываются на каждую дату по каждому из стандартных сроков кредитования как средневзвешенные по объемам фактических сделок по предоставлению кредитов. При этом в расчет не принимаются ставки по кредитам, предоставленным собственным филиалам, и пролонгированным ссудам.

Для каждого стандартного срока ставки по фактическим сделкам на межбанковском кредитном рынке рассчитываются как средняя взвешенная по формуле:

$$\bar{p} = \frac{\sum K_n S_n}{\sum S_n}, \text{ где}$$

$\bar{p}$  — фактическая ставка по предоставлению кредитов на текущий день (MIACR);

$K_n$  — ставка по предоставленным  $n$ -м банком межбанковским кредитам за предыдущий рабочий день;

$S_n$  — объем межбанковских кредитов, предоставленных  $n$ -м банком за предыдущий рабочий день;

$n$  — количество банков, по данным которых рассчитывается ставка для конкретного стандартного срока кредитования.

Сроки исчисляются исходя из числа рабочих дней.

### Подраздел 3.2 Валютный рынок

Таблица 3.2.1

**Результаты торгов на межбанковских валютных биржах по доллару США**

Таблица 3.2.2

**Результаты торгов на межбанковских валютных биржах по немецкой марке**

**Таблица 3.2.3  
Результаты торгов на межбанковских валютных биржах по евро**

#### Общие положения

Торги по иностранным валютам за российские рубли проводятся на межбанковских валютных биржах — специализированных биржах, имеющих лицензии Банка России на организацию операций по купле/продаже иностранной валюты за российские рубли и проведение расчетов по заключенным на них сделкам. Торги проводятся ежедневно, за исключением выходных и праздничных дней. Участниками торгов являются акционеры и организации — члены бирж (Банк России также может проводить операции по регулированию/поддержанию текущего курса иностранных валют к рублю на биржах). Более подробно о порядке проведения торгов и расчетов между участниками торгов и биржами см. в соответствующих правилах, утверждаемых уполномоченными органами межбанковских валютных бирж по согласованию с Банком России (например, в Правилах проведения операций по покупке/продаже долларов США на ММВБ, утвержденных на заседании Биржевого совета ММВБ 1.10.98).

В таблицах приводятся результаты торгов на основных межбанковских валютных биржах, осуществляющих операции с долларами США, немецкими марками и евро. Источником информации для данных таблиц являются ежемесячные отчеты уполномоченных валютных бирж и территориальных учреждений Банка России.

Наряду с публикацией в “Бюллетене банковской статистики” информация о результатах торгов публикуется в еженедельном издании “Вестник Банка России” и размещается на странице Банка России в сети Internet. Кроме того, соответствующая информация ежедневно передается биржами для публикации в средствах массовой информации и распространения по каналам информационных агентств.

#### Характеристика отдельных показателей

**Средневзвешенный курс** определяется как средняя взвешенная по формуле:

$$\bar{r} = \frac{\sum R_i V_i}{\sum V_i}, \text{ где}$$

$\bar{r}$  — средневзвешенный курс;

$R_i$  — средневзвешенный курс торговой сессии;

$V_i$  — объем торгов.

**Объем торгов** представляет собой совокупный объем заключенных сделок в течение торговой сессии.



**Таблица 3.2.4**  
**Данные о движении наличной**  
**иностранной валюты на территории**  
**Российской Федерации через**  
**уполномоченные банки**

**Общие положения**

Таблица “Данные о движении наличной иностранной валюты на территории Российской Федерации через уполномоченные банки” содержит основные показатели, характеризующие обращение наличной иностранной валюты на территории Российской Федерации.

Источником информации является ежемесячная отчетность кредитных организаций, имеющих лицензию на право совершения операций в иностранной валюте (уполномоченных банков), о движении наличной иностранной валюты и платежных документов в иностранной валюте.

Наряду с публикацией в “Бюллетене банковской статистики” информация о движении наличной иностранной валюты на территории Российской Федерации через уполномоченные банки публикуется в еженедельном издании “Вестник Банка России” и размещается на странице Банка России в сети Internet.

**Характеристика отдельных показателей**

**Поступило наличной иностранной валюты, всего** — включает все виды поступлений наличной иностранной валюты в кассы уполномоченных банков (филиалов), за исключением поступлений по межфилиальному обороту.

**Ввезено банками (зачислено на счет “Касса”) в Российскую Федерацию** — сумма наличной иностранной валюты, ввезенной в Российскую Федерацию уполномоченными банками и зачисленной на счет “Касса”.

**Куплено у банков-резидентов<sup>1</sup>** — сумма наличной иностранной валюты, купленной у банков-резидентов, сумма наличной иностранной валюты, инкассированной и зачисленной на корреспондентские счета НОСТРО<sup>2</sup> у банков-резидентов, а также на корреспондентские счета ЛОРО<sup>3</sup> в иностранной валюте, открытые в банке, представляющем отчетность, другими банками-резидентами.

**Куплено у физических лиц и принято для конверсии** — сумма наличной иностранной валюты, купленной или полученной для конверсии (обмена одной иностранной валюты на другую) у

физических лиц (нерезидентов и резидентов), в соответствии с данными Реестров наличной иностранной валюты.

**Принято от физических лиц (резидентов и нерезидентов) для зачисления на их валютные счета** — сумма принятой от физических лиц (резидентов и нерезидентов) наличной иностранной валюты для зачисления на их валютные счета в уполномоченных банках (филиалах), а также сумма поступившей от физических лиц (резидентов и нерезидентов) наличной иностранной валюты для зачисления на их валютные счета, служащие для расчетов по кредитным и расчетным банковским картам.

**Принято от юридических лиц для зачисления на их валютные счета** — сумма возвращенных юридическими лицами (резидентами и нерезидентами) наличных средств, ранее снятых с их валютных счетов в уполномоченном банке для оплаты расходов, связанных с командированием работников за границу, и не израсходованных полностью, а также сумма наличной иностранной валюты, зачисленной на текущие валютные счета юридических лиц (резидентов и нерезидентов) на основании разрешений Банка России.

**Прочие поступления** включают суммы по следующим операциям:

- комиссионное вознаграждение за совершение валютнообменных операций;
- зачисление в кассу банка денежных знаков, подлинность которых подтверждена соответствующими актами экспертизы;
- зачисление на счета предприятий и общественных организаций взносов, спонсорской помощи и других благотворительных пожертвований;
- зачисление на счета предприятий, организаций выручки от реализации товаров (работ, услуг), полученной за пределами Российской Федерации;
- зачисление на счета юридических лиц — резидентов выручки от реализации товаров за иностранную валюту в магазинах беспошлинной торговли;
- зачисление сборов и пошлин, взимаемых в наличной валюте;
- наличная иностранная валюта, вносимая физическими лицами для осуществления неторговых переводов за границу;
- выручка от реализации платежных документов в иностранной валюте;

<sup>1</sup> Понятия “резиденты” и “нерезиденты”, используемые при формировании показателей таблиц “Данные о движении наличной иностранной валюты на территории Российской Федерации через уполномоченные банки”, “Отдельные показатели, характеризующие операции с наличной иностранной валютой в обменных пунктах уполномоченных банков” и “Распределение по средним размерам сделок операций с физическими лицами по покупке и продаже наличной иностранной валюты уполномоченными банками и их филиалами”, определяются в соответствии с Законом Российской Федерации “О валютном регулировании и валютном контроле” от 9.10.92 № 1615-1.

<sup>2</sup> НОСТРО — счета, открываемые банком у своих банков-корреспондентов. Используются для взаимных платежей.

<sup>3</sup> ЛОРО — счета, открываемые банком для банков-корреспондентов, на которые внесены определенные суммы, получаемые или выдаваемые по их поручению.

— другие поступления, разрешенные валютным законодательством Российской Федерации.

**Израсходовано наличной иностранной валюты, всего** — включает все виды использования наличной иностранной валюты уполномоченными банками (филиалами), за исключением выдачи по межфилиальному обороту.

**Вывезено банками (списано со счета “Касса”) из Российской Федерации** — сумма наличной иностранной валюты, вывезенной уполномоченными банками из Российской Федерации.

**Продано банкам-резидентам** — сумма наличной иностранной валюты, проданной банкам, являющимся резидентами Российской Федерации; сумма наличной иностранной валюты, снятой с корреспондентских счетов НОСТРО у банков-резидентов, а также с корреспондентских счетов ЛОРО в иностранной валюте, открытых в банке, представляющем отчетность, другими банками-резидентами.

**Продано физическим лицам** — сумма проданной физическим лицам (нерезидентам и резидентам) или выданной по конверсии (обмена одной иностранной валюты на другую) наличной иностранной валюты в соответствии с данными Реестров наличной иностранной валюты.

**Выдано физическим лицам (резидентам и нерезидентам) с их валютных счетов** — сумма наличной иностранной валюты, выданной физическим лицам (резидентам и нерезидентам) с их валютных счетов, а также сумма выдачи наличной иностранной валюты физическим лицам (резидентам и нерезидентам) по кредитным и расчетным банковским картам.

**Выдано юридическим лицам с их валютных счетов** — сумма наличной иностранной валюты, выданной юридическим лицам (резидентам и нерезидентам) с их валютных счетов в уполномоченном банке для оплаты расходов, связанных с командированием работников за границу, а также сумма наличной иностранной валюты, выданной с текущих валютных счетов юридических лиц (резидентов и нерезидентов) на основании разрешений Банка России.

**Прочее** — сумма прочих направлений использования наличной иностранной валюты, в том числе затраты на приобретение платежных документов в иностранной валюте.

**Остаток наличной иностранной валюты в кассах на конец отчетного периода** — величина остатка наличной иностранной валюты в кассе на конец отчетного месяца.

**Таблица 3.2.5**  
**Отдельные показатели, характеризующие операции с наличной иностранной валютой в обменных пунктах уполномоченных банков**

#### Общие положения

Таблица “Отдельные показатели, характеризующие операции с наличной иностранной валютой в обменных пунктах уполномоченных банков” представляет информацию об операциях с долларами США и немецкими марками как основными валютами, представленными на внутреннем рынке наличной иностранной валюты.

Источником информации является ежемесячная отчетность кредитных организаций, имеющих лицензию на право совершения операций в иностранной валюте (уполномоченных банков), о движении наличной иностранной валюты и платежных документов в иностранной валюте.

Наряду с публикацией в “Бюллетене банковской статистики” информация об отдельных показателях, характеризующих операции с наличной иностранной валютой в обменных пунктах уполномоченных банков, размещается на странице Банка России в сети Internet.

#### Характеристика отдельных показателей

**Средний размер разовой сделки** — сумма наличной иностранной валюты, приходящейся в среднем на одну сделку. Показатель рассчитывается как отношение суммы купленной/проданной резидентам и нерезидентам наличной иностранной валюты за наличные российские рубли к количеству совершенных сделок по покупке/продаже наличной иностранной валюты за наличные российские рубли.

**Количество сделок** — количество совершенных сделок по покупке/продаже наличной иностранной валюты за наличные российские рубли.

**Среднемесячный курс** — средний курс продажи/покупки наличной иностранной валюты, рассчитываемый как отношение суммы наличных российских рублей, полученных/уплаченных за продажу/покупку наличной иностранной валюты, к сумме наличной иностранной валюты, проданной/купленной резидентам и нерезидентам за наличные российские рубли.

**Средняя маржа по операции** — разница между курсами продажи и покупки наличной иностранной валюты.

**Доля операций с данной иностранной валютой в общем объеме операций с наличной иностранной валютой в обменных пунктах** — доля операций покупки/продажи определенной валюты (доллара США, немецкой марки) в общем объеме операций со всеми валютами.

**Таблица 3.2.6**  
**Распределение по размерам сделок операций с физическими лицами по покупке и продаже наличной иностранной валюты уполномоченными банками и их филиалами**

**Общие положения**

В таблице “Распределение по средним размерам сделок операций с физическими лицами по покупке и продаже наличной иностранной валюты уполномоченными банками и их филиалами” представлено распределение по среднему размеру сделок операций по покупке/продаже уполномоченными банками наличной иностранной валюты физическим лицам. Указанное распределение характеризует дифференциацию объемов покупок/продаж наличной иностранной валюты физическим лицам в зависимости от заданных интервалов по размерам сделок. Источником информации является ежемесячная отчетность кредитных организаций, имеющих лицензию на право совершения операций в иностранной валюте (уполномоченных банков) о движении наличной иностранной валюты и платежных документов в иностранной валюте.

Наряду с публикацией в “Бюллетене банковской статистики” информация о распределении операций по средним размерам сделок с физическими лицами по покупке и продаже наличной иностранной валюты уполномоченными банками и их филиалами размещается на странице Банка России в сети Internet.

**Характеристика отдельных показателей**

**Распределение по размерам сделок** рассчитывается как отношение суммы наличной иностранной валюты, проданной/купленной резидентам и нерезидентам за наличные российские рубли, к количеству совершенных сделок по продаже/покупке наличной иностранной валюты за наличные российские рубли по каждому отчету филиала или головного офиса уполномоченного банка (если нет филиалов). Сумма проданной/купленной наличной иностранной валюты и количество соответствующих сделок по всем филиалам или головным офисам уполномоченных банков (если нет филиалов), попавшим в определенные интервалы, дает общее распределение по средним расчетным размерам сделок.

**Таблица 3.3**  
**Отдельные показатели рынка корпоративных ценных бумаг**

**Общие положения**

В таблице “Отдельные показатели рынка корпоративных ценных бумаг” представлена динамика официального индикатора российского рынка корпоративных ценных бумаг — индекса “РТС-Интерфакс”. Рассчитывается по методике, разработанной Техническим центром Российской торговой системы и информационным агентством Интерфакс, каждый рабочий день. В список для расчета индекса включаются 100 акций, отобранных с учетом их ликвидности (объем торгов, количество сделок, развитость рынка производных ценных бумаг, наличие у компании-эмитента кредитного рейтинга и др.), рыночной стоимости (капитализации), уровня информационной открытости компании-эмитента и ряда других критериев. Источником информации о сделках с отобранными для расчета индекса корпоративными ценными бумагами являются Российская торговая система (РТС) и Московская фондовая биржа (МФБ).

Индекс “РТС-Интерфакс” рассчитывается и представляется пользователям в режиме реального времени.

Наряду с публикацией в “Бюллетене банковской статистики” информация об отдельных показателях рынка корпоративных ценных бумаг публикуется в еженедельном издании “Вестник Банка России”, а также размещается на странице Банка России в сети Internet.

**Характеристика отдельных показателей**

**Объемы торгов в РТС** — суммарные объемы торгов, зарегистрированные в РТС.

**Индекс “РТС-Интерфакс” (валютное значение)** рассчитывается как отношение текущей суммарной рыночной капитализации ценных бумаг, включенных в список для расчета индекса, к суммарной рыночной капитализации бумаг на базовый момент времени по формуле:

$$I_0 = 100, I_n = 100K \frac{MktCap_n}{MktCap_0}, \text{ где}$$

$I_0$  — начальное значение индекса “РТС-Интерфакс” на базовый момент времени (5 января 1998 года), принято за 100;

$I_n$  — индекс “РТС-Интерфакс” (валютное значение) на текущий момент времени ( $n=1, 2, 3, \dots$ );

$K$  — сглаживающий коэффициент, который возникает в результате изменений в списке акций, включаемых в расчет индекса (в первоначальный момент  $K=1$ );

$MktCap_n$  — сумма рыночных капитализаций ценных бумаг из листинга расчета индекса на текущий момент времени;

$MktCap_0$  — суммарная рыночная капитализация бумаг, включенных в список для расчета индекса, на базовый момент времени.

**Суммарная рыночная капитализация ценных бумаг** Российской торговой системы опре-

деляется как произведение рыночной цены данной акции в момент  $n$  на их количество по формуле:

$$\text{MktCap}_n = \sum_{i=1}^N P_{n,i} Q_{n,i}, \text{ где}$$

$\text{MktCap}_n$  — суммарная рыночная капитализация ценных бумаг;

$P_{n,i}$  — рыночная цена  $i$ -й акции на текущий момент времени;

$Q_{n,i}$  — общее количество акций  $i$ -того типа, выпущенных на текущий момент времени;

$n$  — число акций в списке, по которому рассчитывается индекс.

**Индекс “РТС-Интерфакс” (рублевое значение)** рассчитывается на основе валютного значения с учетом изменения текущего курса рубля к доллару США по сравнению с курсом на начальную дату по формуле:

$$I_m = I_n \frac{R}{R_0}, \text{ где}$$

$I_m$  — индекс “РТС-Интерфакс” (рублевое значение);

$I_n$  — индекс “РТС-Интерфакс” (валютное значение);

$R$  — курс рубля к доллару США на день расчета индекса;

$R_0$  — курс рубля к доллару США на день начала расчета индекса.

### Подраздел 3.4

#### Международные финансовые рынки

Подраздел “Международные финансовые рынки” содержит информацию об основных процентных ставках некоторых стран — участниц Международного валютного фонда (МВФ) и включает в себя четыре таблицы, каждая из которых характеризует отдельный сектор финансового рынка. Данные, входящие в подраздел, охватывают ведущие индустриальные, а также развивающиеся страны, что дает возможность сопоставить доходности аналогичных по своей сути инструментов на финансовых рынках различных стран.

Процентные ставки за квартал представляют собой среднее арифметическое значение процентных ставок за соответствующие месяцы.

Источником информации является статистическое издание МВФ “International Financial Statistics”.

**Таблица 3.4.1**  
**Доходность казначейских обязательств**

#### Общие положения

Таблица “Доходность казначейских обязательств” содержит информацию, характеризующую доходность на рынке государственных краткосрочных обязательств в различных странах. В зависимости от особенностей проведения операций с указанным видом финансового актива методология формирования данного показателя может быть разной. В общем случае доходность казначейских обязательств представляет собой процентную ставку при первичном размещении ценных бумаг или средневзвешенную ставку, по которой данные бумаги обращаются на вторичном рынке.

#### Характеристика отдельных показателей

Особенности расчета доходности государственных краткосрочных обязательств в различных странах:

- США — средний за год дисконт на новые выпуски казначейских обязательств сроком на 3 месяца;
- Германия — доходность федеральных долгосрочных обязательств сроком на 12 месяцев;
- Великобритания — аукционная ставка, по которой размещаются казначейские облигации сроком на 91 день. Месячные значения получены на основе средневзвешенных значений на конец рабочей недели;
- Италия — средневзвешенная доходность до налогообложения вновь размещаемых выпусков казначейских обязательств сроком на 3, 6 и 12 месяцев;
- Болгария — средневзвешенная доходность по выпущенным казначейским обязательствам, проданным на аукционе со сроком погашения до одного года;
- Китай (Гонконг) — годовая доходность по казначейским обязательствам со сроком до погашения 91 день;
- Литва — средняя аукционная ставка по казначейским обязательствам со сроком до погашения 91 день.

**Таблица 3.4.2**  
**Ставки денежного рынка**

#### Общие положения

Таблица “Ставки денежного рынка” содержит ставки внутреннего рынка краткосрочных займов, осуществляемых финансовыми институтами с целью поддержания текущей ликвидности. Как правило, данный показатель представлен ставками по кредитам сроком на один день, но в зависимости от особенностей денежного рынка в различных странах это могут быть и ставки по кредитам, предоставленным на более продолжительный срок (до трех месяцев).

### **Характеристика отдельных показателей**

Особенности расчета ставок внутреннего рынка краткосрочных заимствований в различных странах:

- США — ставка межбанковского рынка, рассчитанная на основании информации о ежедневных средневзвешенных ставках;
- Япония — ставка по однодневным кредитам на межбанковском рынке Токио;
- Франция — среднемесячная ставка по однодневным кредитам под залог векселей частного сектора;
- Германия — ставка по однодневным кредитам, рассчитанная как средневзвешенная на основе соответствующих ставок за каждый десятидневный период;
- Великобритания — ставка предложения по межбанковским однодневным депозитам;
- Италия — средневзвешенная ставка по межбанковским кредитам сроком на 3 месяца;
- Индонезия — ставка по однодневным межбанковским кредитам;
- Корея — средневзвешенная ставка по однодневным кредитам;
- Сингапур — среднемесячная ставка по межбанковским кредитам сроком на 3 месяца;
- Украина — средневзвешенная ставка по однодневным межбанковским кредитам;
- Китай (Гонконг) — средняя ставка по однодневным межбанковским кредитам;
- Болгария — средневзвешенная ставка по займам на межбанковском рынке;
- Литва — средняя ставка по межбанковским кредитам со сроком погашения до 1 месяца.

**Таблица 3.4.3**

### **Ставки по привлеченным депозитам**

#### **Общие положения**

Таблица “Ставки по привлеченным депозитам” содержит ставки привлечения банками средств резидентов на счета до востребования, срочные или сберегательные депозиты. Ставки по срочным и сберегательным депозитам классифицируются в зависимости от срока привлечения и суммы депозита. Банки и некоторые другие финансовые институты, привлекающие депозиты, могут также выпускать депозитные сертификаты, характеризующиеся различными сроками привлечения и объемами по номиналу.

### **Характеристика отдельных показателей**

Особенности расчета ставок привлечения банками средств резидентов на счета до востребования, срочные и сберегательные депозиты в различных странах:

- США — ставка рассчитывается на основании информации о ежедневных (невзвешенных)

ставках по депозитам сроком на 3 месяца на вторичном рынке, объявленных в начале дня по крайней мере 5 дилерами;

- Япония — средняя ставка по срочным депозитам сроком на 3 месяца в сумме от 3 до 10 млн. иен;
- Франция — ставка по освобожденным от налогов сберегательным банковским книжкам;
- Германия — ставка по депозитам сроком на 3 месяца до 1 млн. марок;
- Великобритания — средняя из ставок по четырем главным клиринговым банкам Лондона по сберегательным счетам с правом немедленного доступа и средним остатком на счете в сумме 10 000 фунтов стерлингов;
- Италия — ставка банков по счетам текущих операций, сберегательным счетам и сберегательным депозитам;
- Индонезия — средневзвешенная ставка по депозитам коммерческих банков сроком на 3 месяца;
- Корея — максимальная ставка, устанавливаемая Банком Кореи на срочные депозиты сроком от 1 года или больше в коммерческих банках;
- Сингапур — средняя ставка по срочным депозитам сроком на 3 месяца, устанавливаемая десятью ведущими коммерческими банками;
- Украина — средняя ставка по депозитам коммерческих банков в национальной валюте;
- Китай (Гонконг) — средняя ставка по срочным депозитам сроком на 1 месяц десяти основных банков;
- Болгария — средневзвешенная ставка, предлагаемая коммерческими банками по срочным депозитам сроком на 1 месяц в национальной валюте;
- Литва — средневзвешенная ставка по срочным депозитам резидентов в национальной валюте.

**Таблица 3.4.4**

### **Ставки по предоставленным кредитам**

#### **Общие положения**

Таблица “Ставки по предоставленным кредитам” включает в себя ставки по кредитам частному сектору экономики, включающему в себя как негосударственные предприятия и организации, так и физических лиц. Подобные ставки классифицируются в зависимости от степени кредитоспособности заемщиков и целей предоставления кредита.

### **Характеристика отдельных показателей**

Особенности расчета ставок по кредитам, предоставленным частному сектору в различных странах:

- США — ставка, по которой крупнейшие банки предоставляют краткосрочные ссуды наиболее кредитоспособным заемщикам;
- Япония — средневзвешенная ставка, устанавливаемая всеми банками по краткосрочным и долгосрочным кредитам;
- Франция — ставка, по которой банки предоставляют краткосрочные кредиты своим наиболее надежным заемщикам;
- Германия — ставки при кредитовании текущих счетов с остатком не менее 1 млн. марок;
- Великобритания — минимальная базовая ставка клиринговых банков Лондона;
- Италия — средняя ставка, устанавливаемая банками по краткосрочным кредитам в лирах;
- Индонезия — средневзвешенная ставка по кредитам частному сектору под оборотный капитал;
- Корея — минимальная ставка, устанавливаемая депозитными банками по кредитам крупным предприятиям под основные фонды сроком до 1 года;
- Сингапур — минимальная ставка кредитования, которая отражает среднюю ставку, устанавливаемую десятью ведущими коммерческими банками;
- Украина — средневзвешенная ставка по кредитам в национальной валюте всех коммерческих банков;
- Китай (Гонконг) — ставка, устанавливаемая банковской корпорацией Гонконга и Шанхая;
- Болгария — средневзвешенная ставка, установленная коммерческими банками по кредитам в национальной валюте со сроком до 1 года;
- Литва — средневзвешенная ставка по всем кредитам, предоставленным резидентам в национальной валюте.

## Раздел 4. Отдельные показатели деятельности кредитных организаций

### Подраздел 4.1 Общая характеристика

#### Таблица 4.1.1 Количество и структура кредитных организаций

##### Общие положения

В таблице “Количество и структура кредитных организаций” представлена информация о численности и структуре кредитных организаций, зарегистрированных на территории Российской Федерации.

Государственную регистрацию кредитных организаций, выдачу кредитным организациям лицензий на осуществление банковских операций и их отзыв осуществляет Банк России в соответствии со статьями 4, 58 Федерального закона “О Центральном банке Российской Федерации (Банке России)” и статьей 12 Федерального закона “О банках и банковской деятельности”. (О порядке регистрации кредитных организаций и лицензировании банковской деятельности см. также в Инструкции Банка России “О порядке применения федеральных законов, регламентирующих процедуру регистрации кредитных организаций и лицензирования банковской деятельности” № 75-И, утвержденной 23.07.98.)

Банк России ведет Книгу государственной регистрации кредитных организаций. В нее вносятся информация о кредитных организациях — банках и небанковских кредитных организациях, в отношении которых Банком России принято решение о регистрации и выдаче лицензии на осуществ-

ление банковских операций, а также о созданных кредитной организацией на территории Российской Федерации и на территории иностранного государства филиалах и представительствах.

Сообщения о государственной регистрации кредитных организаций, изменении их наименования, местонахождения, о реорганизации и прекращении их деятельности публикуются в еженедельном издании “Вестник Банка России” и размещаются на странице Банка России в сети Internet.

##### Характеристика отдельных показателей

Понятия “кредитная организация”, “банк”, “небанковская кредитная организация” определяются Федеральным законом “О банках и банковской деятельности” (статья 1):

**Кредитная организация** — юридическое лицо, которое для извлечения прибыли как основной цели своей деятельности на основании специального разрешения (лицензии) Центрального банка Российской Федерации (Банка России) имеет право осуществлять банковские операции, предусмотренные указанным Федеральным законом. Кредитная организация образуется как хозяйственное общество.

**Банк** — кредитная организация, которая имеет исключительное право осуществлять в совокупности следующие банковские операции: привлечение во вклады денежных средств юридических и физических лиц, размещение указанных средств от своего имени и за свой счет на условиях возвратности, платности, срочности, открытие и ведение банковских счетов физических и юридических лиц.

**Небанковская кредитная организация** — кредитная организация, имеющая право осуществлять отдельные банковские операции, допустимое сочетание которых устанавливается Банком России.

**Зарегистрировано кредитных организаций Банком России** — кредитные организации, имеющие статус юридического лица на отчетную дату, в том числе кредитные организации, утратившие право на осуществление банковских операций, но еще не ликвидированные как юридическое лицо.

**Кредитные организации, имеющие право на осуществление банковских операций**, — зарегистрированные Банком России кредитные организации, имеющие право на осуществление банковских операций, а также небанковские кредитные организации, зарегистрированные другими органами (до вступления в силу Федерального закона “О банках и банковской деятельности”) и имеющие лицензию Банка России на осуществление банковских операций.

**Уставный капитал кредитной организации** формируется из вкладов ее участников и определяет минимальный размер имущества, гарантирующего интересы ее кредиторов (статья 11 Федерального закона “О банках и банковской деятельности”). Сумма уставного капитала законодательно не ограничивается, но для обеспечения устойчивости кредитной организации Банк России устанавливает минимальный размер уставного капитала (минимальная сумма уставного капитала для вновь созданных кредитных организаций должна быть не ниже суммы, эквивалентной 1 млн. евро).

**Зарегистрированный уставный капитал кредитных организаций** — уставный капитал, величина которого оплачена участниками, внесена в устав кредитной организации и зарегистрирована Банком России.

**Филиалы действующих кредитных организаций** — обособленные подразделения кредитных организаций, расположенные вне местонахождения кредитной организации и осуществляющие от ее имени все или часть банковских операций, предусмотренных лицензией Банка России, выданной кредитной организации.

По строке “филиалы Сбербанка России” с 1.01.98 указываются филиалы Сбербанка России, внесенные в Книгу государственной регистрации кредитных организаций и получившие порядковые номера (до 1.01.98 указывалось общее количество учреждений Сбербанка России — 34 426).

**Представительства действующих российских кредитных организаций** — обособленные подразделения кредитных организаций, расположенные вне местонахождения кредитной организации, представляющие ее интересы и осуществляющие их защиту. Представительства кре-

дитных организаций не имеют права на осуществление банковских операций.

**Кредитные организации, у которых отозвана лицензия на осуществление банковских операций**, — кредитные организации, у которых приказом Банка России в соответствии с Федеральным законом “О Центральном банке Российской Федерации (Банке России)” по основаниям, предусмотренным Федеральным законом “О банках и банковской деятельности”, отозвана лицензия на осуществление банковских операций.

После издания приказа об отзыве лицензии на осуществление банковских операций кредитная организация не вправе совершать никакие банковские операции и сделки, за исключением сделок, предусмотренных пп. 3 и 4 части четвертой статьи 20 Федерального закона “О банках и банковской деятельности” и п. 2.1 Положения Банка России “Об отзыве лицензий на осуществление банковских операций у банков и иных кредитных организаций в Российской Федерации” от 2.04.96 № 264.

**Кредитные организации, по которым принято решение о ликвидации**, — кредитные организации, решения о ликвидации которых приняты общим собранием участников (добровольная ликвидация) либо арбитражным судом (принудительная ликвидация).

Решению о ликвидации кредитной организации должен предшествовать отзыв у нее лицензии на осуществление банковских операций.

Решение общего собрания участников (акционеров) о добровольной ликвидации кредитной организации, за исключением добровольного банкротства, может быть принято до отзыва лицензии.

**Кредитные организации, в которые назначены конкурсные управляющие**, — кредитные организации, признанные решением арбитражного суда банкротом либо добровольно объявившие о своем банкротстве в соответствии с главой XI Федерального закона Российской Федерации “О несостоятельности (банкротстве)” от 8.01.98 № 6-ФЗ, в которых открыто конкурсное производство и назначен конкурсный управляющий.

#### **Таблица 4.1.2** **Группировка действующих** **кредитных организаций по величине** **зарегистрированного** **уставного капитала**

##### **Общие положения**

Данные таблицы “Группировка действующих кредитных организаций по величине зарегистрированного уставного капитала” дополняют показатели таблицы “Количество и структура кредитных организаций” и дают представление о количе-

ственном распределении действующих кредитных организаций по величине зарегистрированного уставного капитала (определение зарегистрированного уставного капитала — см. комментарий к таблице “Количество и структура кредитных организаций”). Величина уставного капитала разбита на интервалы, дающие в определенной мере представление о количестве малых, средних и крупных кредитных организаций на территории Российской Федерации в целом. В ежеквартальном Приложении к “Бюллетеню банковской статистики” приводится аналогичная информация в разрезе регионов Российской Федерации.

Источником информации являются данные Книги государственной регистрации кредитных организаций.

Наряду с публикацией в ежемесячном издании “Бюллетень банковской статистики” информация о распределении кредитных организаций по величине зарегистрированного уставного капитала публикуется в еженедельном издании “Вестник Банка России”, а также размещается на странице Банка России в сети Internet.

### Таблица 4.1.3 Отдельные показатели деятельности кредитных организаций, сгруппированных по величине активов

#### Общие положения

Таблица “Отдельные показатели деятельности кредитных организаций, сгруппированных по величине активов” содержит основные показатели деятельности по группам кредитных организаций. Формирование групп осуществляется путем построения ранжированного ряда кредитных организаций по критерию убывания величины их активов и объединения кредитных организаций в однородные по величине активов группы внутри ряда. Такая группировка дает представление о концентрации отдельных видов вложений банков и привлеченных средств в те или иные группы, а также об основных направлениях деятельности различных по величине активов кредитных организаций по привлечению и размещению средств.

Источником информации является ежемесячный сводный бухгалтерский баланс по действующим кредитным организациям Российской Федерации (с включением балансов всех филиалов). Статьи активов и пассивов в таблицах, включенных в раздел “Отдельные показатели деятельности кредитных организаций” Бюллетеня, приведены в оценке по их первоначальной стоимости на момент приобретения, активы и обязательства в иностранной валюте, драгоценных металлах, ценных бумагах — с учетом их переоценки по мере изменения валютного курса, цены металла и рыночной стоимости ценных бумаг, кро-

ме векселей, которые учитываются по цене приобретения и не подлежат переоценке.

#### Характеристика отдельных показателей

**Количество филиалов на территории Российской Федерации** — филиалы кредитных организаций, внесенные в Книгу государственной регистрации кредитных организаций (о Книге государственной регистрации см. комментарий к таблице “Количество и структура кредитных организаций”).

**Объем кредитов, предоставленных предприятиям, организациям, банкам и физическим лицам**, — задолженность (включая просроченную) юридических и физических лиц перед кредитными организациями по всем кредитам, включая кредиты органам государственной власти всех уровней, государственным внебюджетным фондам, нерезидентам, в валюте Российской Федерации, иностранной валюте и драгоценных металлах. Средства, предоставленные кредитными организациями на условиях РЕПО, в данный показатель не включаются, а отражаются как вложения в ценные бумаги.

**Объем кредитов, предоставленных предприятиям и организациям**, — задолженность (включая просроченную) нефинансовых и финансовых (кроме кредитных организаций) предприятий и организаций — резидентов перед кредитными организациями по всем кредитам в валюте Российской Федерации, иностранной валюте и драгоценных металлах.

**Объем кредитов, предоставленных физическим лицам**, — задолженность (включая просроченную) физических лиц — резидентов и нерезидентов, а также индивидуальных предпринимателей по потребительским кредитам в валюте Российской Федерации и иностранной валюте.

**Объем кредитов, предоставленных банкам**, — задолженность (включая просроченную) по предоставленным межбанковским кредитам, включая кредиты, предоставленные банкам-нерезидентам. Депозиты и иные размещенные средства в банках в показатель не включаются.

**Просроченная задолженность по кредитам, предоставленным предприятиям и организациям/банкам/физическим лицам**, — формируется по методологии, применяемой при расчете объемов соответствующих кредитов. Суммы просроченных процентов в расчет показателей просроченной задолженности не включаются.

**Объем вложений в государственные ценные бумаги** — вложения кредитных организаций в долговые обязательства Российской Федерации.

**Объем вложений в векселя** — сумма учтенных векселей в портфеле кредитных организаций.

**Объем вложений в акции и паи предприятий и организаций — резидентов (кроме банков)** —



вложения кредитных организаций в акции акционерных обществ — резидентов (кроме банков), а также средства, внесенные в уставные капиталы предприятий и организаций — резидентов (о вложениях кредитных организаций в ценные бумаги см. также в комментарии к таблице “Структура инвестиционного портфеля кредитных организаций”).

**Сумма средств предприятий и организаций на счетах** — остатки средств на счетах предприятий и организаций в валюте Российской Федерации, иностранной валюте и драгоценных металлах. (Остатки средств на счетах индивидуальных предпринимателей в данный показатель не включаются.)

**Сумма бюджетных средств на счетах** — средства бюджетов всех уровней, а также государственных внебюджетных фондов.

**Объем вкладов физических лиц** — депозиты до востребования и срочные депозиты физических лиц — резидентов и нерезидентов, а также средства на счетах индивидуальных предпринимателей в валюте Российской Федерации и иностранной валюте. Начисленные проценты по депозитам, учитываемые на отдельных счетах, в расчет данного показателя не включаются.

**Стоимость обращающихся на рынке долговых обязательств** — номинальная стоимость выпущенных банками ценных бумаг: облигаций, депозитных и сберегательных сертификатов, векселей и банковских акцептов.

**Всего активов** — величина активов кредитных организаций (остатки средств на счетах, отражающих расчетные операции кредитных организаций, включены в величину активов в сальдированном виде).

По отдельным показателям данной таблицы более детальная информация с выделением операций в рублях и иностранной валюте приведена в таблицах: “Объем привлеченных депозитов и вкладов”, “Объем выпущенных депозитных и сберегательных сертификатов и облигаций”, “Данные о суммах средств юридических и физических лиц, привлеченных путем выпуска векселей”, “Данные об объемах кредитов, предоставленных предприятиям, организациям, банкам и физическим лицам”, “Структура инвестиционного портфеля кредитных организаций”, “Данные о суммах учтенных векселей”. В качестве дополнения к указанной информации могут также использоваться данные ежемесячных бухгалтерских балансов отдельных кредитных организаций, раскрывающих свою отчетность на странице Банка России в сети Internet (см. сервер Банка России — раздел “Банковская система”, подраздел “Кредитные организации”).

## Подраздел 4.2 Привлеченные средства

**Таблица 4.2.1**  
**Данные об объемах привлеченных депозитов и вкладов**

### Общие положения

В таблице приведены данные, характеризующие один из основных видов пассивных операций по привлечению средств кредитными организациями, — привлечение денежных средств юридических и физических лиц в валюте Российской Федерации и иностранной валюте во вклады и депозиты. Данные сгруппированы по срокам привлечения денежных средств кредитными организациями, которые определены исходя из срока депозита (вклада), указанного в договоре, с учетом всех дополнительных соглашений к договору. Показатели таблицы дают представление обо всем объеме денежных средств, привлеченных кредитными организациями во вклады. Это обуславливает отличия в методологии их формирования по сравнению с аналогичными показателями таблицы “Аналитические группировки счетов кредитных организаций”, используемой для анализа денежной массы и ее структуры. В частности, в таблице “Объем привлеченных депозитов и вкладов” не учитываются вклады и депозиты юридических и физических лиц во Внешэкономбанке, который не включается в состав действующих кредитных организаций, в то же время учитываются средства нерезидентов Российской Федерации. Отличия по отдельным показателям см. ниже.

Источником информации является ежемесячный сводный бухгалтерский баланс по действующим кредитным организациям Российской Федерации.

### Характеристика отдельных показателей

**Депозиты и вклады в рублях/иностранной валюте, всего, по срокам привлечения** — денежные средства (в валюте Российской Федерации или иностранной валюте, в наличной или безналичной форме), переданные в банк их собственниками для хранения на определенных условиях. В таблице они представлены по типам вкладчиков (физические лица и юридические лица — предприятия и организации), срокам и порядку изъятия (до востребования и срочные).

**Депозиты и вклады до востребования** — денежные средства, хранящиеся в банке в течение неопределенного промежутка времени, установление которого в момент поступления средств на банковский счет не представляется возможным; в любой момент могут быть полностью или частично востребованы.

**Срочные депозиты и вклады** — вклады денежных средств, имеющие строго оговоренный срок погашения с выплатой процента. Ставка по срочным вкладам зависит от размера и срока вклада.

**Депозиты и вклады физических лиц** — вклады до востребования (включая суммы, депони-

руемые для расчетов с использованием банковских карт) и срочные вклады физических лиц — резидентов и нерезидентов, а также средства на счетах индивидуальных предпринимателей.

**Депозиты и вклады предприятий и организаций** — депозиты до востребования (включая депозиты для расчетов с использованием банковских карт) и срочные депозиты органов государственного управления всех уровней, внебюджетных фондов, финансовых (кроме кредитных) организаций, нефинансовых предприятий и организаций всех форм собственности, а также юридических лиц — нерезидентов. (В таблице “Аналитические группировки счетов кредитных организаций” указанные средства включаются в состав разных агрегатов — см. графы 9, 10, 15 указанной таблицы, в которых, кроме собственно депозитов и вкладов, учитываются также средства на расчетных, текущих счетах юридических лиц — резидентов и счетах в драгоценных металлах.)

**Депозиты и вклады банков** включают депозиты и иные привлеченные средства банков-резидентов и банков-нерезидентов.

**Таблица 4.2.2**  
**Средневзвешенные процентные ставки по привлеченным депозитам и вкладам физических лиц, предприятий и организаций в рублях**

**Таблица 4.2.3**  
**Средневзвешенные процентные ставки по привлеченным депозитам и вкладам физических лиц, предприятий и организаций в долларах США**

**Таблица 4.2.4**  
**Средневзвешенные процентные ставки по привлеченным депозитам и вкладам банков в рублях**

**Общие положения**

В таблицах приведены данные о средневзвешенных процентных ставках по привлеченным депозитам и вкладам в кредитных организациях в рублях и долларах США. Информация в таблицах представлена по типам вкладчиков (физические лица, предприятия и организации, банки в таблице 4.2.2; физические лица, предприятия и организации в таблице 4.2.3) в разрезе сроков, на которые привлечены денежные средства в отчетном месяце.

Источником информации является ежемесячная финансовая отчетность по действующим кредитным организациям Российской Федерации (об основных принципах ее составления и порядке формирования отдельных показателей см. в Инструкции Банка России “О составлении финансовой отчетности” от 1.10.97 № 17).

Наряду с публикацией в ежемесячном издании Банка России “Бюллетень банковской статистики” информация о средневзвешенных процентных ставках по срочным вкладам населения в валюте Российской Федерации публикуется в статистическом издании МВФ “International Financial Statistics”.

**Характеристика отдельных показателей**

**Процентные ставки по депозитам и вкладам физических лиц по срокам привлечения; процентные ставки по депозитам и вкладам предприятий и организаций по срокам привлечения; процентные ставки по депозитам и вкладам банков по срокам привлечения** — средневзвешенные процентные ставки в годовом исчислении по вкладам и депозитам физических лиц, предприятий, организаций и банков, привлеченным действующими кредитными организациями в отчетном месяце, с разбивкой по срокам “до 30 дней”, “от 31 до 90 дней”, “от 91 до 180 дней”, “от 181 дня до 1 года”, “от 1 года до 3 лет”, “свыше 3 лет”. Вклады до востребования включаются в расчет ставок по депозитам и вкладам физических лиц на срок до 30 дней.

Средневзвешенные процентные ставки по депозитам и вкладам на соответствующий срок рассчитываются по формуле:

$$\bar{P} = \frac{\sum PV}{\sum V}, \text{ где}$$

$\bar{P}$  — средневзвешенная процентная ставка по депозитам и вкладам;

$P$  — номинальная годовая процентная ставка по депозитному договору;

$V$  — объем депозита/вклада по договору.

**Таблица 4.2.5**  
**Объем выпущенных депозитных и сберегательных сертификатов и облигаций**

**Общие положения**

В таблице “Объем выпущенных депозитных и сберегательных сертификатов и облигаций” приведены данные о средствах, привлеченных кредитными организациями в валюте Российской Федерации и в иностранной валюте путем выпуска ими долговых ценных бумаг (депозитных и сберегательных сертификатов и облигаций). Объемы выпущенных кредитными организациями депозитных и сберегательных сертификатов и облигаций по их номинальной стоимости приводятся в разбивке по срокам погашения. Отсутствие данных об объемах сертификатов и облигаций по конкретным срокам погашения означает, что средства под указанные бумаги с такими сроками пога-

шения в течение приведенных в таблице периодов не привлекались.

Источником информации является ежемесячный сводный бухгалтерский баланс по действующим кредитным организациям Российской Федерации.

#### **Характеристика отдельных показателей**

**Депозитный; сберегательный сертификат** — разновидность срочного вклада (см. комментарий к показателю “Срочные депозиты и вклады” в таблице “Объем привлеченных депозитов и вкладов”), является ценной бумагой, удостоверяющей сумму вклада, внесенного в банк, и права вкладчика (держателя сертификата) на получение по истечении установленного срока суммы вклада и обусловленных в сертификате процентов в банке, выдавшем сертификат, или в любом филиале этого банка. Выпускается в валюте Российской Федерации. Держателями сберегательного сертификата могут быть только физические лица, депозитного сертификата — юридические лица. Более подробно о депозитных и сберегательных сертификатах см. в Положении о сберегательных и депозитных сертификатах, утвержденных Указанием Банка России от 31.08.98 № 333-У.

**Облигация** — ценная бумага, удостоверяющая право ее держателя на получение от эмитента облигации в предусмотренный ею срок номинальной стоимости облигации или иного имущественного эквивалента. Облигация предоставляет держателю также право на получение фиксированного процента от ее номинальной стоимости либо иные имущественные права.

**Таблица 4.2.6**  
**Средневзвешенные процентные ставки по выпущенным депозитным и сберегательным сертификатам и облигациям**

#### **Общие положения**

Таблица содержит информацию о средневзвешенных процентных ставках по выпущенным кредитными организациями депозитным и сберегательным сертификатам и облигациям в валюте Российской Федерации. Информация в таблице представлена отдельно по размещенным за отчетный месяц на первичном рынке депозитным сертификатам, сберегательным сертификатам и облигациям в разрезе сроков до погашения.

Источником информации является ежемесячная финансовая отчетность по действующим кредитным организациям Российской Федерации (об основных принципах ее составления и порядке формирования отдельных показателей см. в Ин-

струкции Банка России “О составлении финансовой отчетности” от 1.10.97 № 17).

#### **Характеристика показателей**

**Процентные ставки по депозитным сертификатам; процентные ставки по сберегательным сертификатам; процентные ставки по облигациям, по срокам погашения** — средневзвешенные процентные ставки в годовом исчислении по средствам, привлеченным кредитными организациями в отчетном месяце путем выпуска депозитных, сберегательных сертификатов и облигаций с разбивкой по срокам “до 30 дней”, “от 31 до 90 дней”, “от 91 до 180 дней”, “от 181 дня до 1 года”, “от 1 года до 3 лет”, “свыше 3 лет”. Отсутствие данных о процентных ставках по отдельным срокам до погашения означает, что указанные ценные бумаги отчитывающимися кредитными организациями не размещались.

Средневзвешенные процентные ставки по депозитным сертификатам, сберегательным сертификатам и облигациям на соответствующий срок рассчитываются по формуле:

$$\bar{P} = \frac{\sum PV}{\sum V}, \text{ где}$$

$\bar{P}$  — средневзвешенная процентная ставка по депозитным сертификатам, сберегательным сертификатам и облигациям;

$P$  — доходность ценной бумаги к погашению в годовом исчислении;

$V$  — балансовая стоимость ценной бумаги.

**Таблица 4.2.7**  
**Данные о суммах средств юридических и физических лиц, привлеченных путем выпуска векселей**

#### **Общие положения**

Таблица “Данные о суммах средств юридических и физических лиц, привлеченных путем выпуска векселей” содержит информацию о сумме обязательств кредитных организаций по выпущенным ими векселям и банковским акцептам.

Источником информации является ежемесячный сводный бухгалтерский баланс по действующим кредитным организациям Российской Федерации.

#### **Характеристика отдельных показателей**

**Вексель** — составленное по установленной законом форме безусловное письменное долговое денежное обязательство, выданное владельцем векселедержателю и наделяющее его безоговорочным правом требовать с векселедателя безусловной уплаты указанной суммы денег в определенный срок и в определенном месте.

**Банковский вексель** — вексель, основным назначением которого является привлечение банком денежных средств.

**Акцепт** — согласие на оплату векселя, с момента принятия которого возникает обязательство акцептанта по векселю.

**Банковский акцепт** — вексель, гарантированный безоговорочным обязательством уплаты банком определенной суммы в оговоренный срок (акцептованный банком).

**Средства в российских рублях/иностранной валюте, привлеченные путем выпуска векселей, по срокам погашения** — сумма привлеченных кредитными организациями денежных средств в валюте Российской Федерации/иностранной валюте путем выпуска векселей (в оценке по номиналу) и учета банковских акцептов.

В таблице приведена разбивка по срокам погашения объема привлеченных кредитными организациями средств путем выпуска векселей и учета банковских акцептов в валюте Российской Федерации и иностранной валюте. Векселя со сроком “на определенный день” и “во столько-то времени от составления” (срочные векселя) учитываются по срокам, фактически оставшимся до погашения векселей на момент их приобретения. Векселя “по предъявлению” и “во столько-то времени от предъявления” включаются в строку “до востребования”, а после предъявления — по аналогии со срочными векселями.

**Таблица 4.2.8**  
**Средневзвешенные процентные ставки по выпущенным векселям**

**Общие положения**

Таблица содержит информацию о средневзвешенных процентных ставках по выпущенным кредитными организациями векселям.

Показатели таблицы характеризуют процентные ставки по размещенным в отчетном месяце на первичном рынке векселям с номиналом в валюте Российской Федерации и приводятся отдельно по типам первого держателя (юридическим и физическим лицам) и срокам до погашения.

Источником информации является ежемесячная финансовая отчетность по действующим кредитным организациям Российской Федерации (об основных принципах ее составления и порядке формирования отдельных показателей см. в Инструкции Банка России “О составлении финансовой отчетности” от 1.10.97 № 17).

**Характеристика отдельных показателей**

**Процентные ставки по выпущенным векселям в рублях, реализованным юридическим лицам, по срокам погашения; процентные**

**ставки по выпущенным векселям в рублях, реализованным физическим лицам, по срокам погашения** — средневзвешенные процентные ставки в годовом исчислении по векселям, выпущенным в рублях и реализованным юридическим/физическим лицам с разбивкой по срокам “до 30 дней”, “от 31 до 90 дней”, “от 91 до 180 дней”, “от 181 дня до 1 года”, “от 1 года до 3 лет”, “свыше 3 лет”.

Средневзвешенные процентные ставки по выпущенным векселям на соответствующий срок рассчитываются по формуле:

$$\bar{P} = \frac{\sum PV}{\sum V}, \text{ где}$$

$\bar{P}$  — средневзвешенная процентная ставка по выпущенным векселям;

$P$  — доходность векселя к погашению в годовом исчислении;

$V$  — сумма векселя, указанная в его реквизитах.

**Подраздел 4.3**  
**Размещенные средства**

**Таблица 4.3.1**  
**Данные об объемах предоставленных кредитов**

**Общие положения**

В таблице приведены данные, характеризующие одно из основных направлений активной деятельности банков в размещении их ресурсной базы — предоставление кредитов клиентам (резидентам и нерезидентам). Информация об объемах кредитов представлена в таблице в разбивке по виду валюты (валюта Российской Федерации, иностранная валюта), типу заемщика (физические лица, предприятия и организации, банки) и срокам погашения кредита (под сроком погашения понимается срок возврата кредита, указываемый в кредитном договоре). Общий объем предоставленных кредитов в рублях и иностранной валюте в данной таблице меньше величины аналогичного показателя в таблице “Отдельные показатели деятельности кредитных организаций, сгруппированных по величине активов” на сумму кредитов, предоставленных органам государственной власти всех уровней, государственным внебюджетным фондам, и кредитов в драгоценных металлах, предоставленных клиентам.

Источником информации является ежемесячный сводный бухгалтерский баланс по действующим кредитным организациям Российской Федерации.

**Характеристика отдельных показателей:**

**Кредиты, предоставленные в рублях/иностранной валюте, всего** — задолженность кли-

ентов (включая просроченную) перед кредитными организациями по всем предоставленным им кредитам. В общую величину задолженности по кредитам, кроме соответствующих сумм, выделенных в том числе из общего итога (кредиты физическим лицам, предприятиям и организациям, банкам), включаются также кредиты иностранным государствам, юридическим лицам — нерезидентам.

**Кредиты, предоставленные в рублях/иностранной валюте физическим лицам**, — задолженность (включая просроченную) физических лиц — резидентов и нерезидентов, а также индивидуальных предпринимателей перед кредитными организациями по потребительским кредитам.

**Кредиты, предоставленные в рублях/иностранной валюте предприятиями и организациями, по срокам погашения** — задолженность (включая просроченную) финансовых (кроме кредитных) организаций, нефинансовых предприятий всех форм собственности — резидентов по всем кредитам. (Понятия “финансовые организации”, “нефинансовые предприятия” см. в ссылках к таблицам “Аналитические группировки счетов кредитных организаций” и “Аналитические группировки счетов органов денежно-кредитного регулирования”.)

**Кредиты банкам, предоставленные в рублях/иностранной валюте**, — задолженность (включая просроченную) по предоставленным межбанковским кредитам.

### Таблица 4.3.2

**Средневзвешенные процентные ставки по кредитам, предоставленным физическим лицам, предприятиям и организациям в рублях**

### Таблица 4.3.3

**Средневзвешенные процентные ставки по кредитам, предоставленным физическим лицам, предприятиям и организациям в долларах США**

### Таблица 4.3.4

**Средневзвешенные процентные ставки по кредитам, предоставленным банкам в рублях и долларах США**

#### Общие положения

В таблицах приведены данные о средневзвешенных процентных ставках по кредитам, предоставленным предприятиям, организациям, банкам и физическим лицам в рублях и долларах США. Информация в таблицах представлена по типам заемщиков (физические лица, предприятия и организации, банки в таблице 4.3.2; физические лица, предприятия и организации в таблице 4.3.3)

в разрезе сроков, на которые предоставлены кредиты.

Источником информации является ежемесячная финансовая отчетность по действующим кредитным организациям Российской Федерации (об основных принципах ее составления и порядке формирования отдельных показателей см. в Инструкции Банка России “О составлении финансовой отчетности” от 1.10.97 № 17).

Наряду с публикацией в ежемесячном издании Банка России “Бюллетень банковской статистики” информация о средневзвешенных процентных ставках по краткосрочным кредитам предприятиям и организациям в валюте Российской Федерации публикуется в статистическом издании МВФ “International Financial Statistics”.

#### Характеристика отдельных показателей

**Процентные ставки по кредитам, предоставленным в рублях/долларах США физическим лицам; процентные ставки по кредитам, предоставленным в рублях/долларах США предприятиям и организациям; процентные ставки по кредитам, предоставленным в рублях банкам, по срокам погашения** — средневзвешенные процентные ставки, установленные в кредитных договорах, в годовом исчислении по предоставленным физическим лицам/предприятиям и организациям/банкам кредитам в рублях с разбивкой по срокам “до 30 дней”, “от 31 до 90 дней”, “от 91 до 180 дней”, “от 181 дня до 1 года”, “от 1 года до 3 лет”, “свыше 3 лет”.

Средневзвешенные процентные ставки по кредитам на соответствующий срок рассчитываются по формуле:

$$\bar{P} = \frac{\sum PV}{\sum V}, \text{ где}$$

$\bar{P}$  — средневзвешенная процентная ставка по кредитам;

$P$  — номинальная годовая процентная ставка по кредитному договору;

$V$  — объем кредита по договору.

### Таблица 4.3.5

**Структура инвестиционного портфеля кредитных организаций**

#### Общие положения

Инвестиционный портфель кредитных организаций представляет собой совокупность ценных бумаг в рублях и иностранной валюте, приобретенных кредитными организациями в ходе активных операций. Структура инвестиционного портфеля, приводимая в таблице, отражает вложения

кредитных организаций в долговые обязательства, акции и ценные бумаги, обеспечивающие участие в капитале.

Данные представлены в разбивке по видам ценных бумаг и группам субъектов — эмитентов указанных ценных бумаг. Из общего объема вложений в долговые обязательства выделены также вложения в ценные бумаги на условиях РЕПО как относительно новый высоколиквидный источник банковских ресурсов (о соглашениях РЕПО см. сноску к таблице “Аналитические группировки счетов органов денежно-кредитного регулирования”). Из общего объема вложений в акции выделены акции, которые хранятся в портфеле кредитной организации более шести месяцев и приобретаются с целью инвестирования средств.

Данные об объеме вложений в государственные ценные бумаги приведены в оценке по их рыночной стоимости, в другие виды ценных бумаг — по цене их приобретения (балансовой стоимости).

Источником информации является ежемесячный сводный бухгалтерский баланс по действующим кредитным организациям Российской Федерации.

При анализе данные указанной таблицы могут быть дополнены информацией об инвестиционных портфелях отдельных кредитных организаций — владельцев эмиссионных ценных бумаг, которые раскрывают указанную информацию через Internet в соответствии с Положением о раскрытии информации Банком России и кредитными организациями — участниками финансовых рынков, утвержденным Банком России 8.07.98 № 43-П.

### **Характеристика отдельных показателей**

**Ценная бумага** — документ, удостоверяющий с соблюдением установленной формы и обязательных реквизитов имущественные права, осуществление или передача которых возможны только при его предъявлении.

К ценным бумагам относятся облигации (государственные, муниципальные, коммерческих юридических лиц), депозитные и сберегательные сертификаты, акции, другие документы, которые законами о ценных бумагах или в установленном ими порядке отнесены к числу ценных бумаг.

**Вложения в долговые обязательства**<sup>1</sup> — включают в себя средства, направленные кредитными организациями на приобретение государственных ценных бумаг, облигаций, сберегательных и депозитных сертификатов различных юридических лиц.

<sup>1</sup> В отличие от финансовых инструментов, обеспечивающих участие в капитале, долговые обязательства устанавливают жесткие договорные отношения, при которых одна институциональная единица обязана произвести в будущем выплату другой институциональной единице в качестве компенсации за полученные средства (инструменты, обеспечивающие участие в капитале, не приносят заранее определенного дохода и не дают права на получение фиксированной суммы при ликвидации институциональной единицы). При этом требования держателей долговых инструментов являются преимущественными по отношению к требованиям владельцев акций, доход по долговому обязательству классифицируется как процент (доход по инструментам, обеспечивающим участие в капитале, — как дивиденд).

В зависимости от юридического лица — эмитента ценных бумаг в составе долговых обязательств в инвестиционном портфеле кредитных организаций представлены:

**государственные ценные бумаги** — все долговые обязательства Российской Федерации (ГКО, ОФЗ и другие), в том числе номинированные в иностранной валюте;

**ценные бумаги субъектов Российской Федерации и местных органов власти;**

**ценные бумаги, выпущенные кредитными организациями — резидентами,** — облигации, депозитные сертификаты и другие ценные бумаги кредитных организаций — резидентов;

**ценные бумаги, выпущенные нерезидентами,** — долговые обязательства иностранных государств, долговые обязательства банков-нерезидентов и прочие долговые обязательства нерезидентов;

**прочие долговые обязательства** — облигации, сберегательные и депозитные сертификаты прочих юридических лиц (не нашедшие отражения в показателях предыдущих строк).

**Вложения в акции** представлены вложениями в:

- акции кредитных организаций;
- акции нерезидентов;
- прочие акции (не нашедшие отражения в показателях двух предыдущих строк).

**Участие кредитных организаций в капитале юридических лиц (дочерних и зависимых акционерных обществах), прочее участие** отражает объемы собственных средств кредитных организаций, направленных на приобретение долей участия (акций) в уставном капитале юридических лиц — резидентов и нерезидентов.

**Таблица 4.3.6**

### **Данные о суммах учтенных векселей**

#### **Общие положения**

Таблица “Данные о суммах учтенных векселей” содержит информацию об объеме учтенных кредитными организациями векселей (включая векселя, не оплаченные в срок).

Источником информации является ежемесячный сводный баланс по действующим кредитным организациям Российской Федерации.

#### **Характеристика отдельных показателей**

**Учтенные векселя с номиналом в рублях/иностранной валюте, всего** — покупная сум-

ма приобретенных кредитными организациями векселей с номиналом в валюте Российской Федерации/иностранной валюте до истечения их срока (включая не оплаченные в срок векселя).

В таблице приведена группировка общего объема учтенных кредитными организациями векселей с номиналом в валюте Российской Федерации/иностранной валюте по векселедателям:

- векселя органов федеральной власти и авалированные<sup>1</sup> ими;
- векселя органов власти субъектов Российской Федерации, местных органов власти и авалированные ими;
- векселя банков;
- векселя нерезидентов;
- прочие векселя.

**Таблица 4.3.7**  
**Средневзвешенные процентные ставки по учтенным векселям**

**Общие положения**

Таблица содержит информацию о средневзвешенных процентных ставках по учтенным действующими кредитными организациями векселям и по кредитам, предоставленным кредитными организациями с использованием собственных векселей.

Показатели таблицы характеризуют процентные ставки по учтенным за отчетный месяц векселям и кредитам, предоставленным кредитными организациями с использованием собственных векселей (в валюте Российской Федерации и долларах США) отдельно по срокам погашения.

Источником информации является ежемесячная финансовая отчетность по действующим кредитным организациям Российской Федерации (об основных принципах ее составления и порядке формирования отдельных показателей см. в Инструкции Банка России “О составлении финансовой отчетности” от 1.10.97 № 17).

**Характеристика отдельных показателей**

**Процентные ставки по кредитам, выданным с использованием собственных векселей, в рублях и в долларах США, в разрезе сроков до погашения** — процентные ставки по кредитам, выданным векселями.

**Процентные ставки по учтенным векселям в рублях и в долларах США, в разрезе сроков до погашения** — процентные ставки по векселям, приобретенным (учтенным) действующими кредитными организациями.

Средневзвешенные процентные ставки по учтенным векселям или кредитам, предоставлен-

ным с использованием векселей на соответствующий срок, рассчитываются по формуле:

$$\bar{P} = \frac{\sum PV}{\sum V}, \text{ где}$$

$\bar{P}$  — средневзвешенная процентная ставка по учтенным векселям или кредитам, предоставленным с использованием векселей;

$P$  — учетная ставка по векселю, рассчитанная по формуле доходности к погашению в годовом исчислении, или номинальная годовая процентная ставка по кредиту;

$V$  — балансовая стоимость (цена приобретения) учтенного векселя или величина кредита, предоставленного с использованием собственных векселей.

**Таблица 4.4**  
**Данные об объемах обязательств и требований кредитных организаций по срочным операциям**

**Общие положения**

В таблице представлена информация об объемах обязательств и требований кредитных организаций по срочным сделкам. К указанным сделкам относятся форвардные, фьючерсные, расчетные форвардные контракты, опционы, срочные части сделок СВОП и РЕПО, исполнение которых (дата расчетов по которым) осуществляется сторонами не ранее третьего рабочего дня после их заключения. Срочные сделки отражаются во внебалансовом учете с даты заключения до срока проведения расчетов (даты валютирования). Срочные требования и обязательства по финансовым инструментам, имеющим рыночные или официально устанавливаемые цены (курсы), учитываются по этим ценам (курсам) и переоцениваются в установленном порядке.

Информация об объемах обязательств и требований кредитных организаций по срочным операциям приведена в разбивке по базовым финансовым инструментам (денежные средства в валюте Российской Федерации и в иностранной валюте, драгоценные металлы, ценные бумаги) и срокам исполнения сделок “от 2 до 30 дней”, “от 31 до 90 дней”, “более 91 дня”. В общий итог требований и обязательств по представленным в таблице финансовым инструментам включены также соответствующие суммы со сроком использования “на следующий день”.

Источником информации является ежемесячный сводный баланс (раздел Г “Срочные операции”) по действующим кредитным организациям Российской Федерации.

<sup>1</sup> *Аваль* — поручительство, по которому принимается ответственность за выполнение обязательств по векселю каким-либо юридическим или физическим лицом (акцептантом, векселедателем или индоссантом). Оформляется гарантийной подписью авалиста на векселе или на дополнительном листе к нему, а также выдачей отдельного документа. Аваль увеличивает надежность векселя.