

Календарь предварительных сроков публикации данных, распространяемых Банком России в соответствии с требованиями Специального стандарта Международного валютного фонда на распространение данных (ССРД МВФ)

	Даты (сроки) публикации данных в октябре–декабре 2015 года и январе 2016 года (в скобках: период, за который представлены данные)			
	октябрь	ноябрь	декабрь	январь
Финансовый сектор				
1. Обзор банковской системы, по состоянию на конец периода ¹	30.10.2015 (09.2015)	30.11.2015 (10.2015)	31.12.2015 (11.2015)	29.01.2016 (12.2015)
2. Обзор центрального банка, по состоянию на конец периода ¹	14.10.2015 (09.2015)	13.11.2015 (10.2015)	14.12.2015 (11.2015)	14.01.2016 (12.2015)
3. Процентные ставки				
3.1. Ключевая ставка Банка России	на следующий рабочий день после установления Советом директоров Банка России			
3.2. Ставки рынка государственных ценных бумаг	на следующий рабочий день			
3.3. Ставки денежного рынка	на следующий рабочий день			
4. Показатели финансовой устойчивости в части показателей депозитных организаций			31.12.2015 (III кв. 2015)	
5. Индексы фондового рынка (ММВБ и РТС)	12.10.2015 (09.2015)	10.11.2015 (10.2015)	10.12.2015 (11.2015)	18.01.2016 (12.2015)
Внешний сектор				
6. Платежный баланс Российской Федерации			31.12.2015 (III кв. 2015)	
7. Общий объем международных резервных активов, по состоянию на конец рабочей недели	еженедельно, по четвергам			
8. Международные резервные активы, по состоянию на конец периода	07.10.2015 (09.2015)	09.11.2015 (10.2015)	07.12.2015 (11.2015)	15.01.2016 (12.2015)
9. Оценка предстоящих изменений международных резервов и другой ликвидности в иностранной валюте органов денежно-кредитного регулирования Российской Федерации, по состоянию на конец периода	20.10.2015 (09.2015)	20.11.2015 (10.2015)	18.12.2015 (11.2015)	20.01.2016 (12.2015)
10. Внешняя торговля Российской Федерации товарами (по методологии платежного баланса)	12.10.2015 (08.2015)	11.11.2015 (09.2015)	11.12.2015 (10.2015)	15.01.2016 (11.2015)
11. Международная инвестиционная позиция Российской Федерации			31.12.2015 (III кв. 2015)	
12. Внешний долг Российской Федерации, по состоянию на конец периода			31.12.2015 (III кв. 2015)	
13. Валютные курсы	в тот же рабочий день			

¹ Указана дата публикации предварительных данных.

Центральный банк Российской Федерации распространяет данные по вышеперечисленным показателям на официальном сайте Банка России – подраздел Специальный стандарт МВФ на распространение данных (ССРД МВФ) раздела Статистика.

СОДЕРЖАНИЕ

Календарь предварительных сроков публикации данных, распространяемых Банком России в соответствии с требованиями Специального стандарта Международного валютного фонда на распространение данных (ССРД МВФ) 1

1. ОСНОВНЫЕ МАКРОЭКОНОМИЧЕСКИЕ И ДЕНЕЖНО-КРЕДИТНЫЕ ПОКАЗАТЕЛИ

1.1.	Платежный баланс Российской Федерации*	7
1.2.	Прямые инвестиции Российской Федерации	15
1.3.	Чистый ввоз/вывоз капитала частным сектором	17
1.4.	Внешний долг Российской Федерации*	18
1.5.	Внешний долг Российской Федерации в национальной и иностранной валютах по срокам погашения*	19
1.6.	Внешний долг Российской Федерации по срокам погашения и финансовым инструментам*	20
1.7.	Международная инвестиционная позиция Российской Федерации. Основные агрегаты*	22
1.8.	Международная инвестиционная позиция Российской Федерации в I квартале 2015 года*	24
1.9.	Международная инвестиционная позиция банковского сектора Российской Федерации	32
1.10.	Внешняя торговля Российской Федерации товарами (по методологии платежного баланса)	34
1.11.	Международные резервы Российской Федерации*	35
1.12.	Оценка предстоящих изменений международных резервов и другой ликвидности в иностранной валюте органов денежно-кредитного регулирования Российской Федерации*	36
1.13.	Обзор центрального банка*	40
1.14.	Обзор кредитных организаций	44
1.15.	Обзор банковской системы*	48
1.16.	Денежная масса (национальное определение)	54
1.17.	Денежная база в широком определении	56
1.18.	Обзор других финансовых организаций	58
1.19.	Обзор финансового сектора	59

2. ОСНОВНЫЕ ПОКАЗАТЕЛИ И ИНСТРУМЕНТЫ ДЕНЕЖНО-КРЕДИТНОЙ ПОЛИТИКИ БАНКА РОССИИ

2.1.	Баланс Банка России	60
2.2.	Ключевая ставка Банка России*	61
2.3.	Нормативы обязательных резервов	62
2.4.	Корректировочный коэффициент для определения суммы обязательств кредитной организации перед другими кредитными организациями – резидентами по выпущенным долговым ценным бумагам	63
2.5.	Сумма обязательных резервов, поддерживаемая кредитными организациями на корреспондентских счетах (субсчетах) в Банке России (усредненная величина обязательных резервов)	64
2.6.	Фиксированные процентные ставки по депозитным операциям Банка России	65
2.7.	Фиксированные процентные ставки по ломбардным кредитам Банка России	66
2.8.	Процентные ставки по кредитам Банка России, обеспеченным золотом, активами или поручительствами (операции постоянного действия)	67
2.9.	Основные показатели, характеризующие операции Банка России по предоставлению внутрисдневных кредитов и кредитов овернайт	68
2.10.	Основные показатели, характеризующие операции Банка России по предоставлению обеспеченных кредитов в валюте Российской Федерации (кроме внутрисдневных кредитов и кредитов овернайт)	69
2.11.	Процентные ставки по специализированным инструментам рефинансирования Банка России	73
2.12.	Средневзвешенные процентные ставки по депозитным операциям Банка России	74
2.13.	Основные характеристики депозитных операций Банка России	75
2.14.	Итоги депозитных аукционов (в том числе депозитных аукционов “тонкой настройки”), проведенных Банком России	76
2.15.	Сводная информация по операциям прямого РЕПО	77
2.16.	Официальный курс доллара США по отношению к рублю*	78
2.17.	Официальный курс евро по отношению к рублю*	80
2.18.	Официальный курс доллара США по отношению к рублю (по состоянию на конец месяца)	82
2.19.	Среднемесячный официальный курс доллара США по отношению к рублю	83
2.20.	Учетные цены на драгоценные металлы	84

3. ФИНАНСОВЫЕ РЫНКИ

3.1. Рынок межбанковских кредитов	
3.1.1. Среднемесячные фактические ставки по кредитам, предоставленным московскими банками в рублях (MIACR, MIACR-IG, MIACR-B)	85
3.1.2. Среднемесячные фактические ставки по кредитам, предоставленным московскими банками в долларах США (MIACR USD, MIACR-IG USD, MIACR-B USD)	86
3.1.3. Средние объявленные московскими банками ставки по привлечению кредитов (MIBID) и размещению кредитов (MIBOR) в рублях*	87
3.1.4. Средние объявленные московскими банками ставки по привлечению кредитов (MIBID USD) и размещению кредитов (MIBOR USD) в долларах США*	88
3.1.5. Средневзвешенные фактические ставки по предоставленным московскими банками кредитам в рублях (MIACR, MIACR-IG, MIACR-B)*	89
3.1.6. Средневзвешенные фактические ставки по предоставленным московскими банками кредитам в долларах США (MIACR USD, MIACR-IG USD, MIACR-B USD)*	90
3.1.7. Показатели среднего дневного оборота рынка межбанковских кредитов (депозитов) и операций РЕПО	91
3.1.8. Средний дневной оборот рынка межбанковских кредитов (депозитов) и операций РЕПО в разбивке по срокам	92
3.2. Валютный рынок	
3.2.1. Результаты торгов на Единой торговой сессии ПАО Московская Биржа	93
3.2.2. Средний дневной оборот валют по межбанковским кассовым конверсионным операциям на внутреннем валютном рынке Российской Федерации	94
3.2.3. Средний дневной оборот валют по межбанковским срочным конверсионным операциям на внутреннем валютном рынке Российской Федерации	95
3.2.4. Данные об операциях с наличной иностранной валютой, проведенных через уполномоченные банки на территории Российской Федерации	96
3.2.5. Отдельные показатели, характеризующие операции с наличной иностранной валютой в уполномоченных банках	97
3.2.6. Распределение по размерам сделок операций с физическими лицами по покупке и продаже наличной иностранной валюты уполномоченными банками и их филиалами	99
3.3. Результаты торгов на фондовых биржах по видам ценных бумаг и производным финансовым инструментам	100
3.4. Основные показатели рынка акций*	101

4. ОТДЕЛЬНЫЕ ПОКАЗАТЕЛИ ДЕЯТЕЛЬНОСТИ ФИНАНСОВЫХ ОРГАНИЗАЦИЙ

4.1. Общая характеристика	
4.1.1. Количество и структура кредитных организаций	102
4.1.2. Количество действующих кредитных организаций с участием нерезидентов в уставном капитале	105
4.1.3. Группировка действующих кредитных организаций по величине зарегистрированного уставного капитала	106
4.1.4. Группировка действующих кредитных организаций по доле участия нерезидентов в уставном капитале	108
4.1.5. Отдельные показатели деятельности кредитных организаций, сгруппированных по величине активов	109
4.1.6. Финансовые результаты деятельности кредитных организаций	110
4.1.7. Распределение кредитных организаций по величине собственных средств (капитала)	111
4.1.8. Количество действующих некредитных финансовых организаций и саморегулируемых организаций	113
4.2. Привлеченные средства	
4.2.1. Данные об объемах привлеченных кредитными организациями вкладов (депозитов) физических лиц	114
4.2.2. Данные об объемах привлеченных кредитными организациями средств организаций	115
4.2.3. Средневзвешенные процентные ставки по привлеченным кредитными организациями вкладам (депозитам) физических лиц и нефинансовых организаций в рублях	117
4.2.4. Средневзвешенные процентные ставки по привлеченным кредитными организациями вкладам (депозитам) физических лиц и нефинансовых организаций в иностранной валюте	118
4.2.5. Объем выпущенных кредитными организациями сберегательных (депозитных) сертификатов и облигаций, производные финансовые инструменты	119
4.2.6. Данные о суммах средств юридических и физических лиц, привлеченных путем выпуска кредитными организациями векселей	121
4.3. Размещенные средства	
4.3.1. Данные об объемах кредитов, депозитов и прочих размещенных средств, предоставленных организациям, физическим лицам и кредитным организациям	122

4.3.2.	Средневзвешенные процентные ставки по кредитам, предоставленным кредитными организациями физическим лицам в рублях	124
4.3.3.	Средневзвешенные процентные ставки по кредитам, предоставленным кредитными организациями физическим лицам в долларах США	125
4.3.4.	Средневзвешенные процентные ставки по кредитам, предоставленным кредитными организациями физическим лицам в евро	126
4.3.5.	Средневзвешенные процентные ставки по кредитам, предоставленным кредитными организациями нефинансовым организациям в рублях	127
4.3.6.	Средневзвешенные процентные ставки по кредитам, предоставленным кредитными организациями нефинансовым организациям в долларах США	128
4.3.7.	Средневзвешенные процентные ставки по кредитам, предоставленным кредитными организациями нефинансовым организациям в евро	129
4.3.8.	Сведения о кредитах, предоставленных субъектам малого и среднего предпринимательства	130
4.3.9.	Сведения о жилищных кредитах, предоставленных кредитными организациями физическим лицам – резидентам	131
4.3.10.	Сведения об ипотечных жилищных кредитах, предоставленных кредитными организациями физическим лицам – резидентам, и приобретенных правах требования по ипотечным жилищным кредитам	133
4.3.11.	Отдельные показатели, характеризующие деятельность кредитных организаций (сгруппированных по величине активов) на рынке ипотечного жилищного кредитования	135
4.3.12.	Вложения кредитных организаций в ценные бумаги и производные финансовые инструменты	137
4.3.13.	Данные о суммах учтенных кредитными организациями векселей	139
4.4.	Данные об объемах обязательств и требований кредитных организаций по срочным сделкам	140
4.5.	Основные показатели деятельности субъектов коллективных инвестиций и страхового дела	
4.5.1.	Основные показатели деятельности негосударственных пенсионных фондов	143
4.5.2.	Структура инвестиционного портфеля негосударственных пенсионных фондов по обязательному пенсионному страхованию	145
4.5.3.	Сведения о формировании негосударственными пенсионными фондами средств пенсионных резервов	146
4.5.4.	Сведения о размещении средств пенсионных резервов негосударственных пенсионных фондов	147
4.5.5.	Сведения об инвестировании средств пенсионных накоплений, сформированных в негосударственных пенсионных фондах	148
4.5.6.	Сведения о выплатах за счет средств пенсионных накоплений, сформированных в негосударственных пенсионных фондах	149
4.5.7.	Сведения о поступлениях в негосударственные пенсионные фонды средств пенсионных накоплений и их выбытии	150
4.5.8.	Основные показатели деятельности паевых инвестиционных фондов	152
4.5.9.	Страховые премии и выплаты страховщиков по видам страхования	154

5. ОТДЕЛЬНЫЕ ПОКАЗАТЕЛИ, ХАРАКТЕРИЗУЮЩИЕ СОСТОЯНИЕ ПЛАТЕЖНОЙ СИСТЕМЫ РОССИЙСКОЙ ФЕДЕРАЦИИ

5.1.	Платежи, проведенные платежной системой Российской Федерации	155
5.2.	Платежи, проведенные в платежной системе Банка России и кредитных организациях, по видам технологий	156
5.3.	Сведения о клиентах – участниках платежной системы Банка России, использующих обмен электронными документами с Банком России	157
5.4.	Количество участников (пользователей) систем внутрирегиональных электронных расчетов (ВЭР), межрегиональных электронных расчетов (МЭР) и банковских электронных срочных платежей (БЭСР) Банка России	158
5.5.	Отдельные показатели, характеризующие операции с использованием банковских карт	160
5.6.	Платежи клиентов, не являющихся кредитными организациями, проведенные платежной системой Банка России, по видам платежных инструментов	162
5.7.	Платежи, проведенные платежной системой Банка России, в разрезе систем расчетов	163

6. РЕГИОНАЛЬНЫЙ РАЗДЕЛ

6.1.	Прямые инвестиции Российской Федерации	
6.1.1.	Прямые инвестиции за рубеж по субъектам Российской Федерации, в которых зарегистрированы резиденты	164
6.1.2.	Прямые инвестиции в Российскую Федерацию по субъектам, в которых зарегистрированы резиденты	172
6.2.	Институциональные характеристики	
6.2.1.	Количество действующих кредитных организаций и их филиалов	180
6.2.2.	Количество внутренних структурных подразделений кредитных организаций (филиалов)	182

6.2.3.	Количество действующих кредитных организаций с участием нерезидентов в уставном капитале	184
6.2.4.	Группировка действующих кредитных организаций по величине зарегистрированного уставного капитала	185
6.2.5.	Концентрация активов действующих кредитных организаций	188
6.2.6.	Группировка кредитных организаций, использующих право на усреднение обязательных резервов в периоде усреднения с 10.09.2015 по 10.10.2015, по величине зарегистрированного уставного капитала	189
6.2.7.	Финансовые результаты деятельности кредитных организаций	192
6.2.8.	Группировка действующих кредитных организаций по доле участия нерезидентов в уставном капитале	195
6.2.9.	Количество кредитных организаций, заключивших с Банком России генеральные депозитные соглашения по депозитным операциям (ГДС), генеральные кредитные договоры (ГКД), количество кредитруемых Банком России корреспондентских счетов/субсчетов (К/С)	196
6.2.10.	Количество и объем выпусков (дополнительных выпусков) корпоративных эмиссионных ценных бумаг	198
6.3.	Привлеченные средства	
6.3.1.	Сведения о средствах организаций, банковских депозитах (вкладах) и других привлеченных средствах юридических и физических лиц в рублях, иностранной валюте и драгоценных металлах	201
6.3.2.	Сведения об остатках бюджетных средств на счетах, открытых в кредитных организациях	205
6.4.	Размещенные средства	
6.4.1.	Сведения об объемах кредитования юридических лиц – резидентов и индивидуальных предпринимателей в рублях по видам экономической деятельности и отдельным направлениям использования средств	207
6.4.2.	Сведения об объемах кредитования юридических лиц – резидентов и индивидуальных предпринимателей в иностранной валюте и драгоценных металлах по видам экономической деятельности и отдельным направлениям использования средств	211
6.4.3.	Сведения о задолженности по кредитам юридических лиц – резидентов и индивидуальных предпринимателей в рублях по видам экономической деятельности и отдельным направлениям использования средств	215
6.4.4.	Сведения о задолженности по кредитам юридических лиц – резидентов и индивидуальных предпринимателей в иностранной валюте и драгоценных металлах по видам экономической деятельности и отдельным направлениям использования средств	219
6.4.5.	Сведения о кредитах, предоставленных субъектам малого и среднего предпринимательства	223
6.4.6.	Сведения о задолженности по кредитам, предоставленным кредитными организациями физическим лицам – резидентам	227
6.4.7.	Отдельные показатели по кредитам в рублях, предоставленным кредитными организациями физическим лицам – резидентам	235
6.4.8.	Отдельные показатели по кредитам в иностранной валюте, предоставленным кредитными организациями физическим лицам – резидентам	243
6.5.	Операции с иностранной валютой	
6.5.1.	Объем продажи наличной иностранной валюты уполномоченными банками физическим лицам (в долларовом эквиваленте по всем видам валют)	251
6.5.2.	Объем покупки наличной иностранной валюты уполномоченными банками у физических лиц (в долларовом эквиваленте по всем видам валют)	253
6.6.	Сведения о деятельности страховых организаций и негосударственных пенсионных фондов	
6.6.1.	Страховые премии и выплаты страховщиков	255
6.6.2.	Сведения о деятельности негосударственных пенсионных фондов	257
7. ГРАФИКИ И ДИАГРАММЫ		
7.1.	Достаточность международных резервов (международные резервы в месяцах импорта товаров и услуг)	260
7.2.	Динамика процентных ставок денежного рынка в августе 2014 – августе 2015 годов	260
7.3.	Группировка кредитных организаций, заключивших с Банком России генеральные депозитные соглашения по депозитным операциям в соответствии с Положением Банка России от 09.08.2013 № 404-П, по величине зарегистрированного уставного капитала по состоянию на 01.09.2015	261
7.4.	Группировка кредитных организаций, заключивших с Банком России генеральные кредитные договоры в соответствии с Положением Банка России от 04.08.2003 № 236-П, по величине зарегистрированного уставного капитала по состоянию на 01.09.2015	261
7.5.	Группировка кредитных организаций, заключивших с Банком России генеральные кредитные договоры в соответствии с Положением Банка России от 12.11.2007 № 312-П, по величине зарегистрированного уставного капитала по состоянию на 01.09.2015	262

7.6.	Усредненная величина обязательных резервов кредитных организаций, использующих право на усреднение в периоде усреднения с 10.09.2015 по 10.10.2015 (группировка кредитных организаций по величине зарегистрированного уставного капитала)	263
7.7.	Структура денежной базы в широком определении по состоянию на 01.09.2015	263
7.8.	Динамика официальных курсов доллара США и евро по отношению к рублю в августе 2013 – августе 2015 годов	264
7.9.	Структура вкладов (депозитов) физических лиц в кредитных организациях в рублях	265
7.10.	Динамика задолженности по предоставленным кредитам	266
7.11.	Динамика выдачи кредитов, предоставленных кредитными организациями физическим лицам – резидентам, за квартал (в том числе по некоторым видам целевого использования средств)	266
7.12.	Структура задолженности по кредитам юридических лиц – резидентов и индивидуальных предпринимателей в рублях по видам экономической деятельности и отдельным направлениям использования средств по состоянию на 01.09.2015	267
7.13.	Структура задолженности по кредитам юридических лиц – резидентов и индивидуальных предпринимателей в иностранной валюте и драгоценных металлах по видам экономической деятельности и отдельным направлениям использования средств по состоянию на 01.09.2015	267
7.14.	Структура просроченной задолженности по кредитам юридических лиц – резидентов и индивидуальных предпринимателей в рублях по видам экономической деятельности и отдельным направлениям использования средств по состоянию на 01.09.2015	268
7.15.	Структура просроченной задолженности по кредитам юридических лиц – резидентов и индивидуальных предпринимателей в иностранной валюте и драгоценных металлах по видам экономической деятельности и отдельным направлениям использования средств по состоянию на 01.09.2015	268

8. МЕТОДОЛОГИЧЕСКИЕ КОММЕНТАРИИ К ТАБЛИЦАМ 269

Порядок публикации отдельных показателей в таблицах, отмеченных знаком “*”, определен Специальным стандартом Международного валютного фонда на распространение данных (ССРД МВФ).

Условные обозначения и примечания:

- явление отсутствует;
- ... данных не имеется;
- 0,0 и 0,00 небольшая величина;
- X данные не публикуются.

В отдельных случаях незначительные расхождения между итогом и суммой слагаемых объясняются округлением данных.

Данные, выделенные **жирным шрифтом**, уточнены по сравнению с ранее опубликованными.

“Статистический бюллетень Банка России” размещается на официальном сайте Банка России по адресу: <http://www.cbr.ru>.

1. ОСНОВНЫЕ МАКРОЭКОНОМИЧЕСКИЕ И ДЕНЕЖНО-КРЕДИТНЫЕ ПОКАЗАТЕЛИ

Таблица 1.1

Платежный баланс Российской Федерации (по методологии РПБ6, в знаках РПБ6)

Счет текущих операций, счет операций с капиталом

(млн долл. США)

	Экспорт товаров, FOB			Экспорт услуг				Экспорт товаров и услуг (3+7)	Оплата труда к получению	Инвестиционные доходы и рента к получению	В том числе инвестиционные доходы к получению органами государственного управления
	сырая нефть, нефтепродукты и природный газ	прочие товары	товары, всего (1+2)	транспортные услуги	поездки	прочие услуги	услуги, всего (4+5+6)				
	1	2	3	4	5	6	7				
2009 г.	190 709	106 445	297 155	12 365	9 366	24 065	45 797	342 951	3 326	30 074	1 273
2010 г.	254 010	138 665	392 674	14 872	8 830	25 457	49 159	441 833	3 619	34 444	1 008
2011 г.	341 812	173 597	515 409	17 350	11 328	29 361	58 039	573 448	3 871	38 816	1 067
2012 г.	346 807	180 627	527 434	19 161	10 759	32 421	62 340	589 774	3 884	43 874	1 140
2013 г.	350 237	173 039	523 275	20 747	11 988	37 387	70 123	593 398	4 256	37 921	964
2014 г.	325 003	172 760	497 763	20 542	11 759	33 443	65 744	563 507	4 139	42 394	974
I квартал 2013 г.	86 875	38 276	125 151	4 505	2 535	8 195	15 235	140 386	965	10 589	498
II квартал 2013 г.	83 997	43 293	127 290	5 328	3 066	9 497	17 891	145 181	1 131	8 162	134
III квартал 2013 г.	87 473	43 575	131 048	5 582	3 657	9 147	18 386	149 434	1 046	9 429	228
IV квартал 2013 г.	91 893	47 894	139 787	5 331	2 731	10 548	18 610	158 397	1 114	9 740	104
I квартал 2014 г.	84 030	38 983	123 012	4 612	2 567	7 920	15 099	138 111	1 026	12 483	329
II квартал 2014 г.	89 133	43 190	132 323	5 582	3 302	8 450	17 334	149 657	1 055	10 328	210
III квартал 2014 г.	82 007	43 740	125 746	5 742	3 603	8 499	17 844	143 590	1 032	10 998	271
IV квартал 2014 г.	69 833	46 848	116 681	4 605	2 287	8 575	15 467	132 148	1 026	8 584	164
I квартал 2015 г.	54 285	35 587	89 872	3 711	1 923	6 181	11 815	101 687	828	8 346	389

продолжение таблицы 1.1

Счет текущих операций, счет операций с капиталом

(млн долл. США)

	Вторичные доходы к получению	Всего возмещений, подлежащих получению от нерезидентов по текущим операциям (8+9+10+12)	Счет операций с капиталом, получено	Импорт товаров, ФОБ	Импорт услуг				Импорт товаров и услуг (15+19)	Оплата труда к выплате
					транспортные услуги	поездки	прочие услуги	услуги, всего (16+17+18)		
	12	13	14	15	16	17	18	19	20	21
2009 г.	6 369	382 720	497	183 924	9 344	21 019	33 034	63 397	247 321	12 193
2010 г.	7 258	487 155	370	245 680	11 901	26 693	36 685	75 279	320 958	12 131
2011 г.	13 768	629 903	479	318 555	15 415	32 902	43 178	91 495	410 050	13 393
2012 г.	16 459	653 991	622	335 771	16 443	42 798	49 686	108 927	444 698	15 715
2013 г.	17 332	652 907	530	341 337	17 505	53 453	57 425	128 382	469 719	17 426
2014 г.	17 643	627 683	548	308 026	15 420	50 428	55 175	121 022	429 048	14 213
I квартал 2013 г.	3 736	155 676	121	76 577	3 684	9 425	12 593	25 701	102 278	3 857
II квартал 2013 г.	5 147	159 620	93	84 460	4 424	13 530	13 593	31 547	116 007	3 983
III квартал 2013 г.	4 325	164 234	187	87 335	4 712	18 937	14 539	38 188	125 523	4 599
IV квартал 2013 г.	4 125	173 377	129	92 965	4 685	11 560	16 700	32 946	125 910	4 986
I квартал 2014 г.	3 632	155 253	154	72 504	3 552	10 338	12 281	26 172	98 675	3 696
II квартал 2014 г.	5 866	166 907	89	80 630	4 108	13 592	14 013	31 713	112 342	3 640
III квартал 2014 г.	3 999	159 619	122	80 480	4 106	17 796	14 527	36 429	116 909	3 716
IV квартал 2014 г.	4 146	145 904	183	74 412	3 654	8 701	14 353	26 709	101 121	3 161
I квартал 2015 г.	2 078	112 939	108	45 436	2 525	7 496	10 233	20 254	65 690	2 186

продолжение таблицы 1.1

Счет текущих операций, счет операций с капиталом (балансы)

(млн долл. США)

	Инвестиционные доходы и рента к выплате	В том числе инвестиционные доходы к выплате органами государственного управления	Вторичные доходы к выплате	Всего возмещений, подлежащих предоставлению нерезидентам по текущим операциям (20+21+22+24)	Счет операций с капиталом, выплачено	Торговый баланс (3–15)	Сальдо по услугам			
							транспортные услуги (4–16)	поездки (5–17)	прочие услуги (6–18)	баланс услуг, всего (28+29+30)
	22	23	24	25	26	27	28	29	30	31
2009 г.	60 946	1 816	11 876	332 336	12 963	113 231	3 021	-11 653	-8 969	-17 600
2010 г.	73 037	2 069	13 576	419 703	411	146 995	2 971	-17 863	-11 228	-26 120
2011 г.	89 694	2 149	19 493	532 630	349	196 854	1 935	-21 574	-13 817	-33 456
2012 г.	99 704	2 634	22 592	582 709	5 840	191 663	2 718	-32 039	-17 266	-46 587
2013 г.	104 355	3 702	26 607	618 106	925	181 939	3 242	-41 464	-20 037	-58 259
2014 г.	100 170	2 938	25 821	569 252	42 553	189 737	5 122	-38 669	-21 731	-55 278
I квартал 2013 г.	19 259	885	5 250	130 644	124	48 574	822	-6 890	-4 398	-10 466
II квартал 2013 г.	31 312	949	6 490	157 792	127	42 830	904	-10 464	-4 096	-13 657
III квартал 2013 г.	26 770	888	7 604	164 495	420	43 712	870	-15 281	-5 391	-19 802
IV квартал 2013 г.	27 015	980	7 263	165 175	254	46 822	646	-8 829	-6 152	-14 335
I квартал 2014 г.	21 619	804	5 479	129 469	332	50 508	1 060	-7 771	-4 361	-11 072
II квартал 2014 г.	32 223	769	6 560	154 765	159	51 693	1 475	-10 290	-5 563	-14 378
III квартал 2014 г.	25 235	741	7 588	153 447	10 096	45 267	1 636	-14 193	-6 029	-18 585
IV квартал 2014 г.	21 093	624	6 195	131 571	31 965	42 269	951	-6 415	-5 778	-11 242
I квартал 2015 г.	12 923	481	3 193	83 992	105	44 435	1 186	-5 573	-4 052	-8 439

продолжение таблицы 1.1

Счет текущих операций, счет операций с капиталом (балансы)

(млн долл. США)

	Баланс товаров и услуг (27+31)	Баланс оплаты труда (9–21)	Баланс инвестиционных доходов и ренты (10–22)	Баланс вторичных доходов (12–24)	Сальдо счета текущих операций (32+33+34+35)=(13–25)	Сальдо счета операций с капиталом (14–26)	Сальдо счета текущих операций и счета операций с капиталом (36+37)
	32	33	34	35	36	37	38
2009 г.	95 630	–8 868	–30 872	–5 507	50 384	–12 466	37 917
2010 г.	120 875	–8 512	–38 593	–6 318	67 452	–41	67 411
2011 г.	163 398	–9 522	–50 878	–5 725	97 274	130	97 404
2012 г.	145 076	–11 831	–55 830	–6 133	71 282	–5 218	66 065
2013 г.	123 679	–13 170	–66 435	–9 274	34 801	–395	34 406
2014 г.	134 459	–10 074	–57 776	–8 178	58 432	–42 005	16 426
I квартал 2013 г.	38 108	–2 892	–8 669	–1 514	25 033	–3	25 029
II квартал 2013 г.	29 173	–2 853	–23 149	–1 344	1 827	–34	1 793
III квартал 2013 г.	23 911	–3 552	–17 341	–3 279	–261	–232	–494
IV квартал 2013 г.	32 487	–3 873	–17 275	–3 137	8 202	–125	8 077
I квартал 2014 г.	39 436	–2 670	–9 135	–1 847	25 784	–178	25 606
II квартал 2014 г.	37 315	–2 585	–21 895	–693	12 142	–71	12 072
III квартал 2014 г.	26 682	–2 684	–14 237	–3 589	6 172	–9 974	–3 802
IV квартал 2014 г.	31 027	–2 136	–12 509	–2 049	14 333	–31 782	–17 449
I квартал 2015 г.	35 997	–1 358	–4 577	–1 115	28 947	3	28 950

продолжение таблицы 1.1

Финансовый счет (изменение обязательств: “+” – рост, “-” – снижение)

(млн долл. США)

	Обязательства органов государственного управления						Обязательства центрального банка	Обязательства банков
	портфельные инвестиции (2+3)	в том числе		ссуды и займы	прочие обязательства	всего (1+4+5)		
		ценные бумаги в российских рублях	ценные бумаги в иностранной валюте					
	1	2	3	4	5	6	7	8
2009 г.	4 288	1 180	3 108	-1 853	4	2 439	11 978	-42 145
2010 г.	5 470	1 775	3 695	-1 160	-3	4 307	-2 350	17 593
2011 г.	2 687	4 178	-1 491	-1 687	30	1 031	-324	7 843
2012 г.	16 864	14 449	2 415	-1 024	-50	15 790	3 608	33 278
2013 г.	9 981	7 379	2 601	-702	70	9 348	440	20 426
2014 г.	-8 800	-1 346	-7 454	-673	18	-9 455	-2 713	-37 346
I квартал 2013 г.	3 741	4 803	-1 061	-185	65	3 622	4 383	7 325
II квартал 2013 г.	519	737	-219	-185	-28	306	-494	9 175
III квартал 2013 г.	6 102	1 129	4 973	-177	6	5 931	-1 768	-4 429
IV квартал 2013 г.	-381	710	-1 091	-155	26	-510	-1 682	8 355
I квартал 2014 г.	-6 325	-2 658	-3 667	-203	-6	-6 534	-2	912
II квартал 2014 г.	1 930	3 441	-1 511	-185	-6	1 739	462	-7 459
III квартал 2014 г.	-3 895	-1 651	-2 244	-179	-8	-4 083	697	-11 507
IV квартал 2014 г.	-509	-479	-31	-106	38	-577	-3 870	-19 292
I квартал 2015 г.	-7 703	-623	-7 081	-135	-5	-7 844	1 598	-24 467

продолжение таблицы 1.1

Финансовый счет (изменение активов, кроме резервных: “+” – рост, “–” – снижение)

(млн долл. США)

	Обязательства прочих секторов					Обязательства, всего (6+7+8+13)	Активы органов государственного управления			Активы центрального банка
	прямые инвестиции	портфельные инвестиции	ссуды и займы	прочие обязательства	всего (9+10+11+12)		ссуды и займы	прочие активы	всего (15+16)	
	9	10	11	12	13		14	15	16	
2009 г.	29 906	2 680	1 555	186	34 326	6 597	-9 152	-1 178	-10 329	-57
2010 г.	38 004	-4 937	-6 395	-1 293	25 378	44 928	-6	921	915	30
2011 г.	50 003	-6 226	16 068	-895	58 950	67 499	750	1 718	2 468	7
2012 г.	42 801	-8 128	6 652	-1 566	39 759	92 435	-255	-163	-418	46
2013 г.	60 061	-11 093	44 657	551	94 176	124 389	337	3 851	4 188	-634
2014 г.	18 496	-12 252	-5 777	272	740	-48 774	-34 522	-4 817	-39 338	-529
I квартал 2013 г.	36 586	-1 208	35 711	-236	70 854	86 183	239	396	634	-305
II квартал 2013 г.	5 244	-648	1 398	3 795	9 789	18 775	229	1 005	1 234	-47
III квартал 2013 г.	11 568	-3 187	1 603	-2 327	7 657	7 391	-53	-403	-457	-114
IV квартал 2013 г.	6 663	-6 050	5 945	-681	5 876	12 039	-78	2 854	2 776	-168
I квартал 2014 г.	10 512	-5 648	3 601	-262	8 202	2 579	-25	60	36	-517
II квартал 2014 г.	10 594	-1 804	383	3 208	12 380	7 122	-214	757	543	-24
III квартал 2014 г.	-1 081	-3 301	-498	-3 503	-8 383	-23 276	-5 909	-2 907	-8 816	6
IV квартал 2014 г.	-1 528	-1 499	-9 263	830	-11 459	-35 199	-28 374	-2 728	-31 101	6
I квартал 2015 г.	2 043	-579	-6 985	-2 470	-7 992	-38 705	332	-161	171	1

продолжение таблицы 1.1

Финансовый счет (изменение активов, кроме резервных: “+” – рост, “–” – снижение)

(млн долл. США)

	Активы банков	Активы прочих секторов							Активы, всего (17+18+19+26)
		прямые и портфельные инвестиции	наличная иностранная валюта	торговые кредиты и авансы	сомнительные операции	задолженность по товарным поставкам на основании межправительственных соглашений	прочие активы	всего (20+21+22+23+24+25)	
	19	20	21	22	23	24	25	26	27
2009 г.	-9 978	43 968	-4 647	-4 746	24 559	1 829	-5 859	55 103	34 739
2010 г.	1 671	50 858	-14 374	797	25 904	887	-235	63 839	66 455
2011 г.	31 767	70 259	-4 013	3 235	33 263	1 652	4 983	109 378	143 620
2012 г.	14 769	44 333	1 370	7 946	38 816	1 928	9 321	103 714	118 111
2013 г.	27 894	87 362	-266	7 646	26 504	1 070	16 837	139 153	170 602
2014 г.	9 554	60 029	30 375	7 135	8 607	-1 315	6 783	111 613	81 300
I квартал 2013 г.	24 689	64 960	-1 904	592	9 283	-479	2 043	74 494	99 512
II квартал 2013 г.	13 551	-2 463	-1 992	4 336	8 073	-620	4 865	12 199	26 937
III квартал 2013 г.	-15 299	10 299	656	3 803	5 798	758	6 822	28 135	12 265
IV квартал 2013 г.	4 954	14 567	2 974	-1 085	3 350	1 412	3 107	24 325	31 888
I квартал 2014 г.	21 887	14 991	10 198	-2 077	2 848	-702	2 991	28 249	49 655
II квартал 2014 г.	7 762	14 967	3 383	-533	3 705	2 259	2 717	26 497	34 779
III квартал 2014 г.	-29 865	12 180	1 772	6 769	1 610	-52	-922	21 356	-17 319
IV квартал 2014 г.	9 769	17 892	15 022	2 976	444	-2 819	1 998	35 512	14 186
I квартал 2015 г.	-10 351	5 181	-2 775	3 521	297	147	2 439	8 810	-1 369

окончание таблицы 1.1

Финансовый счет (балансы), резервные активы

(млн долл. США)

	Сальдо по секторам				Сальдо финансового счета (кроме резервных активов) (28+29+30+31)=(27-14)	Чистые ошибки и пропуски	Изменение валютных резервов ("+" – рост, "–" – снижение)
	органы государственного управления (17-6)	центральный банк (18-7)	банки (19-8)	прочие секторы (26-13)			
	28	29	30	31			
2009 г.	-12 768	-12 035	32 167	20 778	28 142	-6 399	3 377
2010 г.	-3 393	2 381	-15 922	38 461	21 527	-9 133	36 751
2011 г.	1 437	331	23 924	50 429	76 121	-8 652	12 630
2012 г.	-16 207	-3 562	-18 508	63 955	25 677	-10 371	30 017
2013 г.	-5 160	-1 073	7 469	44 977	46 212	-10 270	-22 077
2014 г.	-29 884	2 184	46 900	110 874	130 074	6 100	-107 547
I квартал 2013 г.	-2 988	-4 688	17 364	3 640	13 329	-6 755	4 946
II квартал 2013 г.	929	447	4 377	2 410	8 162	1 925	-4 444
III квартал 2013 г.	-6 388	1 654	-10 871	20 479	4 874	-2 004	-7 372
IV квартал 2013 г.	3 286	1 514	-3 401	18 449	19 848	-3 436	-15 207
I квартал 2014 г.	6 569	-515	20 975	20 047	47 076	-5 880	-27 351
II квартал 2014 г.	-1 196	-486	15 222	14 118	27 657	5 240	-10 345
III квартал 2014 г.	-4 733	-691	-18 358	29 738	5 957	4 076	-5 683
IV квартал 2014 г.	-30 524	3 876	29 061	46 971	49 384	2 664	-64 169
I квартал 2015 г.	8 015	-1 597	14 116	16 801	37 336	-1 727	-10 113

Таблица 1.2

**Прямые инвестиции Российской Федерации
(по данным платежного баланса)**

**Прямые инвестиции из Российской Федерации за рубеж
("+" – рост инвестиций, "-" – снижение инвестиций)**

(млн долл. США)

	Органы государственного управления – участие в капитале	Банки				Прочие секторы							Всего инвестиций за рубеж (1+5+13)	
		участие в капитале	реинвестирование доходов	долговые инструменты	всего (2+3+4)	участие в капитале			реинвестирование доходов	долговые инструменты				всего (8+9+12)
						приобретено	изъято	итого (6+7)		предоставлено	погашено	итого (10+11)		
1	2	3	4	5	6	7	8	9	10	11	12	13	14	
2009 г.	32	1 277	-382	218	1 113	29 220	-3 791	25 429	7 952	30 256	-21 501	8 755	42 135	43 281
2010 г.	636	857	48	109	1 014	23 424	-4 026	19 398	14 001	36 701	-19 134	17 567	50 966	52 616
2011 г.	63	321	220	344	884	31 108	-7 982	23 126	15 340	56 741	-29 303	27 438	65 904	66 851
2012 г.	32	4 969	472	803	6 244	31 027	-4 843	26 184	15 086	47 569	-46 293	1 276	42 546	48 822
2013 г.	9	1 187	196	-95	1 288	94 347	-16 044	78 303	11 220	52 696	-57 009	-4 313	85 210	86 507
2014 г.	34	1 259	695	-75	1 878	34 702	-13 416	21 285	13 151	75 206	-55 166	20 040	54 477	56 389
I квартал 2013 г.	0	109	-75	277	311	62 194	-1 164	61 030	4 466	10 961	-11 217	-256	65 239	65 550
II квартал 2013 г.	0	277	240	-57	461	6 832	-9 939	-3 106	1 855	12 965	-14 414	-1 449	-2 700	-2 240
III квартал 2013 г.	6	693	-168	-67	458	11 116	-2 463	8 653	3 030	11 407	-13 630	-2 223	9 460	9 925
IV квартал 2013 г.	3	108	199	-248	58	14 205	-2 478	11 727	1 869	17 363	-17 749	-386	13 210	13 271
I квартал 2014 г.	14	442	447	-118	771	9 348	-2 351	6 998	5 555	14 112	-12 969	1 143	13 696	14 481
II квартал 2014 г.	8	429	91	266	785	8 605	-1 182	7 423	2 016	13 633	-9 651	3 982	13 421	14 214
III квартал 2014 г.	8	199	-9	-14	176	7 166	-1 708	5 458	4 192	10 582	-8 701	1 881	11 530	11 714
IV квартал 2014 г.	4	189	166	-209	146	9 583	-8 175	1 407	1 388	36 879	-23 845	13 034	15 830	15 979
I квартал 2015 г.	0	606	-1 904	-680	-1 978	3 131	-1 228	1 902	3 631	12 610	-13 549	-939	4 594	2 616

окончание таблицы 1.2

Прямые инвестиции в Российскую Федерацию
(“+” – рост инвестиций, “-” – снижение инвестиций)

(млн долл. США)

	Банки				Прочие секторы								Всего инвестиций в Российскую Федерацию (18+26)
	участие в капитале	реинвести-рование доходов	долговые инструменты	всего (15+16+17)	участие в капитале			реинвести-рование доходов	долговые инструменты			всего (21+22+25)	
					приобретено	изъято	итого (19+20)		получено	погашено	итого (23+24)		
2009 г.	1 207	5 397	73	6 678	34 809	-28 289	6 520	10 037	46 188	-32 840	13 349	29 906	36 583
2010 г.	2 148	3 218	-202	5 164	29 270	-21 378	7 892	15 426	90 229	-75 543	14 686	38 004	43 168
2011 г.	1 197	3 720	164	5 081	42 758	-32 070	10 688	17 552	165 621	-143 858	21 762	50 003	55 084
2012 г.	834	5 538	1 415	7 786	34 663	-35 529	-866	18 005	97 449	-71 786	25 663	42 801	50 588
2013 г.	-245	7 540	1 863	9 158	53 637	-42 723	10 914	14 149	109 014	-74 016	34 998	60 061	69 219
2014 г.	383	6 249	-2 272	4 360	33 807	-31 341	2 466	14 826	84 174	-82 970	1 205	18 496	22 857
I квартал 2013 г.	200	2 109	1 245	3 554	21 401	-2 005	19 396	5 070	24 029	-11 909	12 119	36 586	40 140
II квартал 2013 г.	-654	1 246	1 064	1 656	13 155	-22 056	-8 901	993	32 816	-19 665	13 152	5 244	6 900
III квартал 2013 г.	252	2 059	-363	1 947	9 592	-8 177	1 415	3 849	24 596	-18 293	6 303	11 568	13 515
IV квартал 2013 г.	-43	2 126	-83	2 001	9 488	-10 485	-997	4 236	27 573	-24 149	3 424	6 663	8 664
I квартал 2014 г.	-25	1 826	594	2 395	6 281	-3 945	2 336	6 736	14 834	-13 394	1 440	10 512	12 907
II квартал 2014 г.	306	1 922	-1 070	1 158	7 177	-5 273	1 904	1 373	24 769	-17 452	7 317	10 594	11 751
III квартал 2014 г.	58	1 384	-1 104	338	5 747	-8 976	-3 229	5 083	18 598	-21 533	-2 935	-1 081	-743
IV квартал 2014 г.	44	1 117	-692	469	14 602	-13 148	1 455	1 635	25 973	-30 590	-4 617	-1 528	-1 059
I квартал 2015 г.	-287	-166	-283	-736	4 041	-3 480	562	4 172	19 181	-21 871	-2 690	2 043	1 307

Таблица 1.3

**Чистый ввоз/вывоз капитала частным сектором
(по данным платежного баланса, по методологии РПБ6, в знаках РПБ6¹)**

(млрд долл. США)

	Чистый ввоз/вывоз капитала частным сектором, всего (2+5)	Банки			Прочие секторы			
		чистый ввоз/вывоз капитала (3-4)	чистое приобретение финансовых активов	чистое принятие обязательств	чистый ввоз/вывоз капитала (6-7-8)	чистое приобретение финансовых активов	чистое принятие обязательств	“чистые ошибки и пропуски” платежного баланса
2009 г.	57,5	32,2	-10,0	-42,1	25,3	53,3	34,3	-6,4
2010 г.	30,8	-15,9	1,7	17,6	46,7	62,9	25,4	-9,1
2011 г.	81,4	23,9	31,8	7,8	57,4	107,7	58,9	-8,7
2012 г.	53,9	-18,5	14,8	33,3	72,4	101,8	39,8	-10,4
2013 г.	61,6	7,5	27,9	20,4	54,2	138,1	94,2	-10,3
2014 г.	153,0	46,9	9,6	-37,3	106,1	112,9	0,7	6,1
I квартал 2013 г.	28,2	17,4	24,7	7,3	10,9	75,0	70,9	-6,8
II квартал 2013 г.	5,5	4,4	13,6	9,2	1,1	12,8	9,8	1,9
III квартал 2013 г.	10,9	-10,9	-15,3	-4,4	21,7	27,4	7,7	-2,0
IV квартал 2013 г.	17,1	-3,4	5,0	8,4	20,5	22,9	5,9	-3,4
I квартал 2014 г.	47,6	21,0	21,9	0,9	26,6	29,0	8,2	-5,9
II квартал 2014 г.	21,8	15,2	7,8	-7,5	6,6	24,2	12,4	5,2
III квартал 2014 г.	7,4	-18,4	-29,9	-11,5	25,7	21,4	-8,4	4,1
IV квартал 2014 г.	76,2	29,1	9,8	-19,3	47,1	38,3	-11,5	2,7
I квартал 2015 г.	32,5	14,1	-10,4	-24,5	18,4	8,7	-8,0	-1,7

¹ Знак “+” означает вывоз капитала, “-” – ввоз капитала.

Таблица 1.4

Внешний долг Российской Федерации¹

(млн долл. США)

	01.07.2014	01.10.2014	01.01.2015	01.04.2015
Всего	732 779	680 857	599 041	555 862
Органы государственного управления	57 128	49 382	41 606	33 556
Федеральные органы управления	56 446	48 748	41 027	33 043
Новый российский долг	54 557	46 926	39 257	31 270
кредиты международных финансовых организаций	1 360	1 255	1 195	1 112
МБРР	1 029	933	894	819
прочие	331	322	301	293
прочие кредиты	109	61	46	10
ценные бумаги в иностранной валюте	23 367	21 534	21 484	14 897
еврооблигации 2015, 2017, 2018, 2019, 2020, 2022, 2023, 2028, 2042 и 2043 годов погашения	13 679	13 248	13 089	12 203
еврооблигации 2030 года погашения (выпущенные при второй реструктуризации задолженности перед Лондонским клубом кредиторов)	9 688	8 286	8 395	2 694
ценные бумаги в российских рублях	29 355	23 718	16 139	14 871
ОФЗ	28 093	22 794	15 594	14 530
еврооблигации 2018 года погашения	1 262	924	545	340
прочая задолженность	366	358	393	380
Долг бывшего СССР	1 888	1 821	1 770	1 773
задолженность перед бывшими социалистическими странами	941	879	863	873
задолженность перед прочими официальными кредиторами	925	921	887	879
прочая задолженность	22	21	20	21
Субъекты Российской Федерации	682	635	580	513
кредиты	555	516	494	441
ценные бумаги в российских рублях	128	118	85	72
Центральный банк	16 225	15 815	10 599	11 673
кредиты	2 349	3 510	0	1 200
наличная национальная валюта и депозиты	5 106	3 896	2 381	2 648
прочая задолженность (распределение СДР)	8 769	8 410	8 218	7 825
Банки	208 859	192 250	171 450	154 178
долговые обязательства перед прямыми инвесторами и предприятиями прямого инвестирования	4 078	2 794	1 897	1 565
кредиты ²	2 113	1 599	708	244
текущие счета и депозиты ²	190 498	177 239	160 010	143 967
долговые ценные бумаги	7 556	6 672	5 197	5 378
прочая задолженность	4 614	3 945	3 639	3 024
Прочие секторы	450 567	423 411	375 386	356 455
долговые обязательства перед прямыми инвесторами и предприятиями прямого инвестирования	160 078	149 967	133 451	127 649
кредиты	269 256	255 669	225 978	213 418
долговые ценные бумаги	8 703	8 828	6 145	7 598
торговые кредиты	3 563	3 706	3 469	2 880
задолженность по финансовому лизингу	2 356	2 408	2 433	2 455
прочая задолженность	6 611	2 832	3 909	2 455

¹ Сведения о состоянии внешнего долга разработаны в соответствии с методологией, изложенной в шестом издании "Руководства по платежному балансу и международной инвестиционной позиции" (РПБ6), МВФ.

² Обязательства банков, кроме задолженности перед нерезидентами, не являющимися банками, по операциям, совершаемым с ценными бумагами на возвратной основе без прекращения признания передаваемых бумаг, и кредиторской задолженности, учитываются как "депозиты".

Таблица 1.5

Внешний долг Российской Федерации в национальной и иностранной валютах по срокам погашения¹

(млн долл. США)

	01.07.2014	01.10.2014	01.01.2015	01.04.2015
Всего	732 779	680 857	599 041	555 862
Иностранная валюта	539 759	524 720	491 841	454 834
Национальная валюта	193 019	156 138	107 200	101 028
Органы государственного управления	57 128	49 382	41 606	33 556
Иностранная валюта	27 645	25 546	25 382	18 613
<i>Краткосрочные обязательства</i>	359	344	379	366
<i>Долгосрочные обязательства</i>	27 286	25 202	25 003	18 247
Национальная валюта	29 483	23 836	16 224	14 943
<i>Краткосрочные обязательства</i>	0	0	0	0
<i>Долгосрочные обязательства</i>	29 483	23 836	16 224	14 943
Центральный банк	16 225	15 815	10 599	11 673
Иностранная валюта	11 119	11 919	8 218	9 025
<i>Краткосрочные обязательства</i>	2 349	3 510	0	1 200
<i>Долгосрочные обязательства</i>	8 769	8 410	8 218	7 825
Национальная валюта	5 106	3 896	2 381	2 648
<i>Краткосрочные обязательства</i>	5 106	3 896	2 381	2 648
<i>Долгосрочные обязательства</i>	0	0	0	0
Банки (без долговых обязательств перед прямыми инвесторами и предприятиями прямого инвестирования)	204 781	189 455	169 554	152 612
Иностранная валюта	169 575	162 141	149 834	135 810
<i>Краткосрочные обязательства</i>	40 477	37 541	31 083	22 591
<i>Долгосрочные обязательства</i>	129 098	124 600	118 751	113 218
Национальная валюта	35 206	27 314	19 719	16 803
<i>Краткосрочные обязательства</i>	13 917	11 026	8 781	6 507
<i>Долгосрочные обязательства</i>	21 289	16 288	10 938	10 296
Прочие секторы (без долговых обязательств перед прямыми инвесторами и предприятиями прямого инвестирования)	290 489	273 443	241 935	228 806
Иностранная валюта	214 627	209 958	197 146	186 243
<i>Краткосрочные обязательства</i>	12 218	12 135	13 281	12 022
<i>Долгосрочные обязательства</i>	202 409	197 823	183 865	174 221
Национальная валюта	75 862	63 486	44 789	42 562
<i>Краткосрочные обязательства</i>	11 397	6 566	5 863	3 990
<i>Долгосрочные обязательства</i>	64 465	56 919	38 926	38 573
Банки и прочие секторы – долговые обязательства перед прямыми инвесторами и предприятиями прямого инвестирования	164 156	152 761	135 347	129 214
Иностранная валюта	116 793	115 155	111 261	105 142
Национальная валюта	47 363	37 606	24 087	24 072

¹ Сведения о состоянии внешнего долга разработаны в соответствии с методологией, изложенной в шестом издании "Руководства по платежному балансу и международной инвестиционной позиции" (РПБ), МВФ.

Таблица 1.6

Внешний долг Российской Федерации по срокам погашения и финансовым инструментам¹

(млн долл. США)

	01.07.2014	01.10.2014	01.01.2015	01.04.2015
Всего	732 779	680 857	599 041	555 862
Краткосрочные обязательства	85 823	75 018	61 769	49 326
Долгосрочные обязательства	646 956	605 839	537 272	506 536
Органы государственного управления	57 128	49 382	41 606	33 556
Краткосрочные обязательства	359	344	379	366
Прочие долговые обязательства	359	344	379	366
Долгосрочные обязательства	56 769	49 038	41 227	33 190
Долговые ценные бумаги	52 850	45 371	37 708	29 840
Ссуды и займы	3 862	3 612	3 464	3 294
Прочие долговые обязательства	57	56	55	55
Центральный банк	16 225	15 815	10 599	11 673
Краткосрочные обязательства	7 455	7 405	2 381	3 848
Ссуды и займы	2 349	3 510	0	1 200
Наличная национальная валюта и депозиты	5 106	3 896	2 381	2 648
Долгосрочные обязательства	8 769	8 410	8 218	7 825
Прочие долговые обязательства (распределение СДР)	8 769	8 410	8 218	7 825
Банки (без долговых обязательств перед прямыми инвесторами и предприятиями прямого инвестирования)	204 781	189 455	169 554	152 613
Краткосрочные обязательства	54 394	48 567	39 864	29 099
Долговые ценные бумаги	2 439	2 191	1 579	1 553
Ссуды и займы	2 113	1 599	708	244
Текущие счета и депозиты	46 407	42 264	34 952	25 581
Прочие долговые обязательства	3 435	2 513	2 626	1 721
Долгосрочные обязательства	150 388	140 888	129 689	123 514
Долговые ценные бумаги	5 117	4 481	3 619	3 825
Депозиты	144 091	134 976	125 058	118 386
Прочие долговые обязательства	1 179	1 432	1 013	1 303

окончание таблицы 1.6

(млн долл. США)

	01.07.2014	01.10.2014	01.01.2015	01.04.2015
Прочие секторы (без долговых обязательств перед прямыми инвесторами и предприятиями прямого инвестирования)	290 489	273 443	241 935	228 806
<i>Другие финансовые организации</i>	23 811	20 989	18 170	17 358
Краткосрочные обязательства	4 781	4 434	4 090	3 803
Ссуды и займы	3 321	2 981	2 580	2 374
Прочие долговые обязательства	1 460	1 453	1 510	1 429
Долгосрочные обязательства	19 030	16 555	14 080	13 555
Долговые ценные бумаги	1 105	1 062	790	805
Ссуды и займы	17 925	15 493	13 290	12 750
<i>Нефинансовые организации, домашние хозяйства и НКОДХ</i>	266 678	252 454	223 765	211 448
Краткосрочные обязательства	18 834	14 268	15 054	12 209
Ссуды и займы	10 120	9 182	9 186	8 303
Торговые кредиты	3 563	3 706	3 469	2 880
Прочие долговые обязательства	5 151	1 379	2 399	1 026
Долгосрочные обязательства	247 844	238 187	208 711	199 239
Долговые ценные бумаги	7 598	7 766	5 355	6 793
Ссуды и займы	240 246	230 421	203 356	192 445
Долговые обязательства перед прямыми инвесторами и предприятиями прямого инвестирования	164 156	152 761	135 347	129 214
<i>Банки</i>	4 078	2 794	1 897	1 565
Инвестиции прямого инвестора в долговые инструменты предприятия прямого инвестирования	909	834	756	944
Инвестиции предприятия прямого инвестирования в долговые инструменты прямого инвестора (обратное инвестирование)	3 169	1 960	1 141	621
<i>Прочие секторы</i>	160 078	149 967	133 451	127 649
Инвестиции прямого инвестора в долговые инструменты предприятия прямого инвестирования	51 776	44 141	39 735	38 480
Инвестиции предприятия прямого инвестирования в долговые инструменты прямого инвестора (обратное инвестирование)	77 482	77 314	69 894	65 609
Инвестиции между сестринскими предприятиями	30 819	28 512	23 822	23 560

¹ Сведения о состоянии внешнего долга разработаны в соответствии с методологией, изложенной в шестом издании "Руководства по платежному балансу и международной инвестиционной позиции" (РПБ6), МВФ.

Включается внешняя задолженность в национальной и иностранной валюте.

Государственные ценные бумаги отражаются в части задолженности перед нерезидентами и оцениваются по номиналу.

Данные по *Банкам* включают данные государственной корпорации "Банк развития и внешнеэкономической деятельности (Внешэкономбанк)".

Таблица 1.7

Международная инвестиционная позиция Российской Федерации¹. Основные агрегаты

(млн долл. США)

	01.01.2005	01.01.2006	01.01.2007	01.01.2008	01.01.2009	01.01.2010
Чистая международная инвестиционная позиция	-4 797	-31 882	-14 855	-148 668	250 267	102 774
Активы	411 655	515 913	754 952	1 093 384	1 006 154	1 087 573
Прямые инвестиции	107 087	140 775	234 632	365 797	198 437	298 357
Участие в капитале и паи/акции инвестиционных фондов	100 729	139 046	231 123	350 854	182 061	272 609
Долговые инструменты	6 358	1 729	3 509	14 943	16 376	25 748
Портфельные инвестиции	7 920	17 775	12 248	19 936	24 221	38 156
Участие в капитале и паи/акции инвестиционных фондов	127	334	490	4 124	2 855	2 532
Долговые ценные бумаги	7 793	17 441	11 758	15 812	21 366	35 624
Производные финансовые инструменты (кроме резервов) и опционы на акции для работников	153	51	222	1 423	5 302	2 240
Прочие инвестиции	171 954	175 072	204 119	227 465	351 913	309 370
Прочее участие в капитале	620	622	856	941	1 596	1 642
Наличная валюта и депозиты	63 771	71 747	79 639	77 437	160 120	146 936
Ссуды и займы	89 052	78 284	100 152	126 631	159 630	141 778
Страховые и пенсионные программы, программы стандартных гарантий	1	7	15	661	714	860
Торговые кредиты и авансы	12 456	17 996	16 398	13 509	20 238	8 441
Прочая дебиторская задолженность	6 055	6 417	7 059	8 285	9 615	9 712
Резервные активы	124 541	182 240	303 732	478 762	426 281	439 450
Обязательства	416 453	547 794	769 807	1 242 052	755 888	984 799
Прямые инвестиции	121 514	180 171	265 653	490 595	214 049	377 447
Участие в капитале и паи/акции инвестиционных фондов	111 269	167 740	244 386	464 244	183 335	331 681
Долговые инструменты	10 245	12 431	21 266	26 351	30 714	45 767
Портфельные инвестиции	130 699	166 179	265 341	366 660	111 806	217 125
Участие в капитале и паи/акции инвестиционных фондов	89 203	118 161	207 480	308 005	83 787	177 783
Долговые ценные бумаги	41 496	48 018	57 861	58 655	28 019	39 342
Производные финансовые инструменты (кроме резервов) и опционы на акции для работников	189	52	178	875	10 396	5 205
Прочие инвестиции	164 052	201 392	238 635	383 921	419 637	385 021
Прочее участие в капитале	0	0	0	0	0	0
Наличная валюта и депозиты	29 983	47 571	96 105	156 335	161 284	122 924
Ссуды и займы	132 681	152 366	140 295	223 087	252 209	247 705
Страховые и пенсионные программы, программы стандартных гарантий	0	0	14	257	211	211
Торговые кредиты и авансы	0	0	0	0	1 464	2 102
Прочая кредиторская задолженность	1 388	1 455	2 222	4 242	4 469	3 184
Специальные права заимствования	0	0	0	0	0	8 895

окончание таблицы 1.7

(млн долл. США)

	01.01.2011	01.01.2012	01.01.2013	01.01.2014	01.01.2015
Чистая международная инвестиционная позиция	18 366	149 232	142 332	131 736	310 980
Активы	1 171 110	1 244 682	1 380 699	1 474 598	1 257 024
Прямые инвестиции	361 121	361 750	409 567	479 501	388 400
Участие в капитале и паи/акции инвестиционных фондов	314 334	287 229	327 504	400 397	300 644
Долговые инструменты	46 787	74 521	82 064	79 104	87 756
Портфельные инвестиции	36 656	42 435	48 300	53 743	56 629
Участие в капитале и паи/акции инвестиционных фондов	3 985	4 519	5 271	3 232	4 433
Долговые ценные бумаги	32 671	37 916	43 028	50 511	52 197
Производные финансовые инструменты (кроме резервов) и опционы на акции для работников	1 639	5 675	5 553	5 932	17 565
Прочие инвестиции	292 314	336 173	379 661	425 827	408 970
Прочее участие в капитале	1 946	3 198	3 425	4 201	4 328
Наличная валюта и депозиты	124 664	139 859	159 411	173 378	182 255
Ссуды и займы	145 319	166 506	179 679	197 810	166 750
Страховые и пенсионные программы, программы стандартных гарантий	1 160	1 384	1 796	2 251	2 274
Торговые кредиты и авансы	9 812	13 831	21 470	28 163	32 065
Прочая дебиторская задолженность	9 414	11 394	13 879	20 023	21 297
Резервные активы	479 379	498 649	537 618	509 595	385 460
Обязательства	1 152 744	1 095 450	1 238 368	1 342 862	946 045
Прямые инвестиции	488 993	454 949	514 926	565 654	353 444
Участие в капитале и паи/акции инвестиционных фондов	425 801	370 562	394 700	409 856	218 097
Долговые инструменты	63 192	84 387	120 226	155 798	135 347
Портфельные инвестиции	277 039	225 062	270 725	273 736	156 424
Участие в капитале и паи/акции инвестиционных фондов	231 386	176 020	194 461	195 094	111 199
Долговые ценные бумаги	45 653	49 042	76 263	78 642	45 225
Производные финансовые инструменты (кроме резервов) и опционы на акции для работников	2 840	5 905	4 285	4 355	21 530
Прочие инвестиции	383 872	409 533	448 433	499 116	414 646
Прочее участие в капитале	0	1	0	1	3
Наличная валюта и депозиты	140 115	157 620	189 372	201 947	162 496
Ссуды и займы	229 381	236 838	241 631	278 410	232 499
Страховые и пенсионные программы, программы стандартных гарантий	194	338	398	531	846
Торговые кредиты и авансы	2 155	2 418	2 932	3 115	3 469
Прочая кредиторская задолженность	3 287	3 608	5 382	6 376	7 115
Специальные права заимствования	8 740	8 710	8 718	8 736	8 218

¹ Международная инвестиционная позиция Российской Федерации разработана в соответствии с методологией, изложенной в шестом издании "Руководства по платежному балансу и международной инвестиционной позиции" (РПБ) МВФ. Положительный знак означает чистый прирост активов или обязательств; отрицательный знак означает их чистое уменьшение.

Таблица 1.8

Международная инвестиционная позиция Российской Федерации в I квартале 2015 года¹

(млн долл. США)

	Остаток на 01.01.2015	Изменения в результате операций	Изменения в результате переоценки	Прочие изменения	Остаток на 01.04.2015
Чистая международная инвестиционная позиция	310 980	27 222	-55 064	-1 824	281 314
Активы	1 257 024	-11 482	-40 646	-999	1 203 897
Прямые инвестиции	388 400	2 616	-18 628	-779	371 609
Участие в капитале и паи/акции инвестиционных фондов	300 644	4 235	-16 435	-848	287 595
Инвестиции прямого инвестора в капитал предприятия прямого инвестирования и в паи/акции инвестиционных фондов	300 598	4 234	-16 435	-848	287 548
Инвестиции предприятия прямого инвестирования в капитал прямого инвестора и в паи/акции инвестиционных фондов (обратное инвестирование)	32	0	0	0	32
Инвестиции между сестринскими предприятиями	14	1	0	0	15
Долговые инструменты	87 756	-1 619	-2 193	70	84 014
Инвестиции прямого инвестора в долговые инструменты предприятия прямого инвестирования	63 929	776	-1 308	70	63 466
Инвестиции предприятия прямого инвестирования в долговые инструменты прямого инвестора (обратное инвестирование)	9 866	-1 263	-164	0	8 439
Инвестиции между сестринскими предприятиями	13 962	-1 132	-721	0	12 109
Портфельные инвестиции	56 629	4 486	464	1 207	62 785
Участие в капитале и паи/акции инвестиционных фондов	4 433	-97	-151	0	4 184
Центральный банк	0	0	0	0	0
Банки	1 843	-103	-59	0	1 680
Органы государственного управления	0	0	0	0	0
Прочие секторы	2 590	7	-93	0	2 504
Другие финансовые организации	1 425	-6	-55	0	1 365
Нефинансовые организации, домашние хозяйства и НКОДХ	1 165	13	-38	0	1 139
Ценные бумаги, обеспечивающие участие в капитале, за исключением паев/акций в инвестиционных фондах	3 955	-104	-145	0	3 706
Паи/акции инвестиционных фондов	478	7	-6	0	479
Долговые ценные бумаги	52 197	4 583	615	1 207	58 601
Центральный банк	0	-2	-47	1 249	1 200
Краткосрочные	0	0	0	0	0
Долгосрочные	0	-2	-47	1 249	1 200
Банки	37 662	3 968	915	-2 382	40 163
Краткосрочные	787	-455	5	-26	311
Долгосрочные	36 875	4 423	910	-2 356	39 852

продолжение таблицы 1.8

(млн долл. США)

	Остаток на 01.01.2015	Изменения в результате операций	Изменения в результате переоценки	Прочие изменения	Остаток на 01.04.2015
Органы государственного управления	3 005	37	0	0	3 042
Краткосрочные	0	0	0	0	0
Долгосрочные	3 005	37	0	0	3 042
Прочие секторы	11 530	580	-254	2 340	14 196
Краткосрочные	486	-126	-22	0	338
Долгосрочные	11 044	706	-232	2 340	13 858
Другие финансовые организации	3 460	388	-123	0	3 726
Краткосрочные	153	-53	-9	0	91
Долгосрочные	3 308	441	-114	0	3 635
Нефинансовые организации, домашние хозяйства и НКОДХ	8 070	192	-131	2 340	10 470
Краткосрочные	333	-73	-13	0	247
Долгосрочные	7 736	265	-118	2 340	10 223
Производные финансовые инструменты (кроме резервов) и опционы на акции для работников	17 565	-7 146	5 141	0	15 559
Центральный банк	0	0	0	0	0
Банки	17 475	-6 727	4 798	0	15 547
Органы государственного управления	0	0	0	0	0
Прочие секторы	90	-420	343	0	12
Другие финансовые организации	0	-200	200	0	0
Нефинансовые организации, домашние хозяйства и НКОДХ	90	-220	142	0	12
<i>Производные финансовые инструменты (кроме резервов) и опционы на акции для работников</i>	17 565	-7 147	5 141	0	15 559
<i>Опционы</i>	2 861	-70	-139	0	2 653
<i>Контракты форвардного типа</i>	14 703	-7 077	5 280	0	12 907
Прочие инвестиции	408 970	-1 324	-8 750	-1 318	397 578
Прочее участие в капитале	4 328	0	-36	0	4 293
Наличная валюта и депозиты	182 255	-6 610	-4 592	-68	170 984
Центральный банк	169	1	-74	-38	58
Краткосрочные	169	1	-74	-38	58
Долгосрочные	0	0	0	0	0
Банки	108 385	-5 654	-3 378	2 091	101 443
Краткосрочные	79 842	-2 109	-2 946	2 099	76 886
Долгосрочные	28 542	-3 545	-432	-8	24 557
<i>из них: Межбанковские операции</i>	90 946	1 520	-2 674	-80	89 713
Органы государственного управления	0	0	0	0	0
Краткосрочные	0	0	0	0	0
Долгосрочные	0	0	0	0	0
Прочие секторы	73 702	-958	-1 140	-2 121	69 483
Краткосрочные	73 702	-958	-1 140	-2 121	69 483
Долгосрочные	0	0	0	0	0
Другие финансовые организации	1 548	295	-53	0	1 790
Краткосрочные	1 548	295	-53	0	1 790
Долгосрочные	0	0	0	0	0

продолжение таблицы 1.8

(млн долл. США)

	Остаток на 01.01.2015	Изменения в результате операций	Изменения в результате переоценки	Прочие изменения	Остаток на 01.04.2015
Нефинансовые организации, домашние хозяйства и НКОДХ	72 154	-1 253	-1 087	-2 121	67 693
Краткосрочные	72 154	-1 253	-1 087	-2 121	67 693
Долгосрочные	0	0	0	0	0
Ссуды и займы	166 750	-885	-3 226	1 244	163 883
Центральный банк	46	0	-2	0	44
Ссуды и займы по операциям с МВФ (кроме резервов)	0	0	0	0	0
Прочие краткосрочные	0	0	0	0	0
Прочие долгосрочные	46	0	-2	0	44
Банки	81 145	-2 232	-1 291	1 334	78 956
Краткосрочные	16 458	96	-498	-22	16 033
Долгосрочные	64 688	-2 328	-793	1 356	62 923
Органы государственного управления	35 280	332	-408	-20	35 184
Ссуды и займы по операциям с МВФ (кроме резервов)	0	0	0	0	0
Прочие краткосрочные	0	0	0	0	0
Прочие долгосрочные	35 280	332	-408	-20	35 184
Прочие секторы	50 279	1 015	-1 526	-70	49 698
Краткосрочные	14 976	569	-299	0	15 246
Долгосрочные	35 302	446	-1 227	-70	34 452
Другие финансовые организации	15 453	688	-412	-9	15 720
Краткосрочные	3 982	623	-106	0	4 499
Долгосрочные	11 471	64	-306	-9	11 221
Нефинансовые организации, домашние хозяйства и НКОДХ	34 826	327	-1 114	-61	33 978
Краткосрочные	10 995	-55	-193	0	10 747
Долгосрочные	23 831	382	-921	-61	23 232
Страховые и пенсионные программы, программы стандартных гарантий	2 274	28	-82	0	2 220
Центральный банк	0	0	0	0	0
Банки	0	0	0	0	0
Органы государственного управления	0	0	0	0	0
Прочие секторы	2 274	28	-82	0	2 220
Другие финансовые организации	2 274	28	-82	0	2 220
Нефинансовые организации, домашние хозяйства и НКОДХ	0	0	0	0	0
<i>Страховые технические резервы, кроме страхования жизни</i>	2 204	24	-81	0	2 147
<i>Страхование жизни и права на аннуитеты</i>	70	4	0	0	73
Торговые кредиты и авансы	32 065	3 668	-484	-1 433	33 817
Центральный банк	0	0	0	0	0
Краткосрочные	0	0	0	0	0
Долгосрочные	0	0	0	0	0
Банки	0	0	0	0	0
Краткосрочные	0	0	0	0	0
Долгосрочные	0	0	0	0	0

продолжение таблицы 1.8

(млн долл. США)

	Остаток на 01.01.2015	Изменения в результате операций	Изменения в результате переоценки	Прочие изменения	Остаток на 01.04.2015
Органы государственного управления	235	0	-20	0	215
Краткосрочные	0	0	0	0	0
Долгосрочные	235	0	-20	0	215
Прочие секторы	31 830	3 668	-463	-1 433	33 602
Краткосрочные	31 830	3 668	-463	-1 433	33 602
Долгосрочные	0	0	0	0	0
Другие финансовые организации	0	0	0	0	0
Краткосрочные	0	0	0	0	0
Долгосрочные	0	0	0	0	0
Нефинансовые организации, домашние хозяйства и НКОДХ	31 830	3 668	-463	-1 433	33 602
Краткосрочные	31 830	3 668	-463	-1 433	33 602
Долгосрочные	0	0	0	0	0
Прочая дебиторская задолженность	21 297	2 475	-330	-1 060	22 381
Центральный банк	5	2	0	0	7
Краткосрочные	5	2	0	0	7
Долгосрочные	0	0	0	0	0
Банки	17 301	2 375	-299	-763	18 614
Краткосрочные	7 471	4 060	-207	-734	10 590
Долгосрочные	9 830	-1 685	-92	-29	8 024
Органы государственного управления	289	-198	-18	0	73
Краткосрочные	268	-198	-19	0	52
Долгосрочные	21	0	0	0	21
Прочие секторы	3 703	295	-14	-297	3 687
Краткосрочные	3 701	294	-14	-297	3 685
Долгосрочные	2	1	0	0	3
Другие финансовые организации	370	3	-14	-1	358
Краткосрочные	368	2	-14	-1	356
Долгосрочные	2	1	0	0	3
Нефинансовые организации, домашние хозяйства и НКОДХ	3 333	292	0	-296	3 329
Краткосрочные	3 333	292	0	-296	3 329
Долгосрочные	0	0	0	0	0
Резервные активы	385 460	-10 113	-18 873	-109	356 365
Монетарное золото	46 089	0	43	1 140	47 272
Золото в слитках	46 089	0	43	1 140	47 272
Обезличенные счета в золоте	0	0	0	0	0
из них: Монетарное золото в рамках операций своп с обеспечением в форме денежных средств	0	0	0	0	0
Специальные права заимствования	8 246	0	-395	0	7 852
Резервная позиция в МВФ	3 398	-663	-158	0	2 576
Прочие резервные активы	327 727	-9 450	-18 362	-1 249	298 665
Наличная валюта и депозиты	42 274	2 754	-697	0	44 330
Требования к органам денежно-кредитного регулирования	19 925	-2 905	-126	0	16 894
Требования к прочим институциональным единицам	22 350	5 659	-572	0	27 437

продолжение таблицы 1.8

(млн долл. США)

	Остаток на 01.01.2015	Изменения в результате операций	Изменения в результате переоценки	Прочие изменения	Остаток на 01.04.2015
Ценные бумаги	285 453	-12 612	-17 659	-1 249	253 933
Долговые ценные бумаги	285 453	-12 612	-17 659	-1 249	253 933
Краткосрочные	31 544	5 106	-3 223	1	33 429
Долгосрочные	253 908	-17 718	-14 437	-1 250	220 504
Участие в капитале и паи/акции в инвестиционных фондах	0	0	0	0	0
из них: Ценные бумаги, переданные по сделкам прямого РЕПО	0	0	0	0	0
Производные финансовые инструменты	0	0	0	0	0
Прочие требования	0	408	-6	0	402
Обязательства	946 045	-38 705	14 417	825	922 583
Прямые инвестиции	353 444	1 307	-475	190	354 466
Участие в капитале и паи/акции инвестиционных фондов	218 097	4 281	2 801	74	225 252
Инвестиции прямого инвестора в капитал предприятия прямого инвестирования и в паи/акции инвестиционных фондов	217 828	4 281	2 763	74	224 946
Инвестиции предприятия прямого инвестирования в капитал прямого инвестора и в паи/акции инвестиционных фондов (обратное инвестирование)	268	0	37	0	306
Инвестиции между сестринскими предприятиями	0	0	0	0	0
Долговые инструменты	135 347	-2 974	-3 276	116	129 214
Инвестиции прямого инвестора в долговые инструменты предприятия прямого инвестирования	40 491	132	-1 283	84	39 424
Инвестиции предприятия прямого инвестирования в долговые инструменты прямого инвестора (обратное инвестирование)	71 035	-3 422	-1 414	31	66 230
Инвестиции между сестринскими предприятиями	23 822	316	-579	1	23 560
Портфельные инвестиции	156 424	-9 382	18 801	1 635	167 478
Участие в капитале и паи/акции инвестиционных фондов	111 199	-2 136	15 398	1 626	126 087
Центральный банк	0	0	0	0	0
Банки	14 044	-1 238	-11	-5	12 789
Органы государственного управления	0	0	0	0	0
Прочие секторы	97 155	-898	15 409	1 631	113 298
Другие финансовые организации	2 069	-34	681	91	2 806
Нефинансовые организации, домашние хозяйства и НКОДХ	95 086	-864	14 728	1 541	110 492
<i>Ценные бумаги, обеспечивающие участие в капитале, за исключением паев/акций в инвестиционных фондах</i>	110 846	-2 127	15 400	1 647	125 766
<i>Паи/акции инвестиционных фондов</i>	353	-9	-2	-21	321
Долговые ценные бумаги	45 225	-7 246	3 403	9	41 391
Центральный банк	0	0	0	0	0
Краткосрочные	0	0	0	0	0
Долгосрочные	0	0	0	0	0

продолжение таблицы 1.8

(млн долл. США)

	Остаток на 01.01.2015	Изменения в результате операций	Изменения в результате переоценки	Прочие изменения	Остаток на 01.04.2015
Банки	5 197	139	34	9	5 378
Краткосрочные	1 579	-16	-10	1	1 553
Долгосрочные	3 619	154	44	8	3 825
Органы государственного управления	33 883	-7 703	2 235	0	28 415
Краткосрочные	0	0	0	0	0
Долгосрочные	33 883	-7 703	2 235	0	28 415
Прочие секторы	6 145	318	1 134	0	7 598
Краткосрочные	0	0	0	0	0
Долгосрочные	6 145	318	1 134	0	7 598
Другие финансовые организации	790	20	-5	0	805
Краткосрочные	0	0	0	0	0
Долгосрочные	790	20	-5	0	805
Нефинансовые организации, домашние хозяйства и НКОДХ	5 355	299	1 139	0	6 793
Краткосрочные	0	0	0	0	0
Долгосрочные	5 355	299	1 139	0	6 793
Производные финансовые инструменты (кроме резервов) и опционы на акции для работников	21 530	-9 380	4 635	0	16 785
Центральный банк	0	0	0	0	0
Банки	21 479	-8 839	4 143	0	16 783
Органы государственного управления	0	0	0	0	0
Прочие секторы	51	-541	492	0	2
Другие финансовые организации	0	-406	406	0	0
Нефинансовые организации, домашние хозяйства и НКОДХ	51	-135	87	0	2
Производные финансовые инструменты (кроме резервов)	21 530	-9 380	4 635	0	16 785
Опционы	4 020	-266	-157	0	3 597
Контракты форвардного типа	17 510	-9 115	4 792	0	13 187
Прочие инвестиции	414 646	-21 249	-8 544	-999	383 854
Прочее участие в капитале	3	20	0	0	23
Наличная валюта и депозиты	162 496	-12 732	-3 059	-55	146 649
Центральный банк	2 381	345	-69	-9	2 648
Краткосрочные	2 381	345	-69	-9	2 648
Долгосрочные	0	0	0	0	0
Банки	160 010	-13 007	-2 991	-46	143 967
Краткосрочные	34 952	-8 240	-1 108	-23	25 581
Долгосрочные	125 058	-4 766	-1 883	-23	118 386
из них: Межбанковские операции	60 610	-7 968	-1 537	-17	51 089
Органы государственного управления	0	0	0	0	0
Краткосрочные	0	0	0	0	0
Долгосрочные	0	0	0	0	0

продолжение таблицы 1.8

(млн долл. США)

	Остаток на 01.01.2015	Изменения в результате операций	Изменения в результате переоценки	Прочие изменения	Остаток на 01.04.2015
Прочие секторы	105	-71	0	0	34
Краткосрочные	105	-71	0	0	34
Долгосрочные	0	0	0	0	0
Другие финансовые организации	105	-71	0	0	34
Краткосрочные	105	-71	0	0	34
Долгосрочные	0	0	0	0	0
Нефинансовые организации, домашние хозяйства и НКОДХ	0	0	0	0	0
Краткосрочные	0	0	0	0	0
Долгосрочные	0	0	0	0	0
Ссуды и займы	232 499	-6 355	-4 686	-860	220 598
Центральный банк	0	1 253	-53	0	1 200
Ссуды и займы по операциям с МВФ	0	0	0	0	0
Прочие краткосрочные	0	1 253	-53	0	1 200
Прочие долгосрочные	0	0	0	0	0
Банки	708	-487	23	0	244
Краткосрочные	708	-487	23	0	244
Долгосрочные	0	0	0	0	0
Органы государственного управления	3 484	-135	-45	11	3 315
Ссуды и займы по операциям с МВФ	0	0	0	0	0
Прочие краткосрочные	0	0	0	0	0
Прочие долгосрочные	3 484	-135	-45	11	3 315
Прочие секторы	228 307	-6 985	-4 611	-871	215 839
Краткосрочные	11 661	-573	-315	-129	10 644
Долгосрочные	216 645	-6 412	-4 296	-742	205 195
Другие финансовые организации	15 765	-77	-385	-212	15 091
Краткосрочные	2 475	-41	-65	-29	2 340
Долгосрочные	13 290	-36	-320	-184	12 750
Нефинансовые организации, домашние хозяйства и НКОДХ	212 541	-6 908	-4 226	-659	200 749
Краткосрочные	9 186	-532	-250	-100	8 303
Долгосрочные	203 356	-6 376	-3 976	-558	192 445
Страховые и пенсионные программы, программы стандартных гарантий	846	-63	-36	0	748
Центральный банк	0	0	0	0	0
Банки	0	0	0	0	0
Органы государственного управления	0	0	0	0	0
Прочие секторы	846	-63	-36	0	748
Другие финансовые организации	846	-63	-36	0	748
Нефинансовые организации, домашние хозяйства и НКОДХ	0	0	0	0	0
<i>Страховые технические резервы, кроме страхования жизни</i>	818	-65	-35	0	718
<i>Страхование жизни и права на аннуитеты</i>	29	2	-1	0	30

окончание таблицы 1.8

(млн долл. США)

	Остаток на 01.01.2015	Изменения в результате операций	Изменения в результате переоценки	Прочие изменения	Остаток на 01.04.2015
Торговые кредиты и авансы	3 469	-590	0	0	2 880
Центральный банк	0	0	0	0	0
Краткосрочные	0	0	0	0	0
Долгосрочные	0	0	0	0	0
Банки	0	0	0	0	0
Краткосрочные	0	0	0	0	0
Долгосрочные	0	0	0	0	0
Органы государственного управления	0	0	0	0	0
Краткосрочные	0	0	0	0	0
Долгосрочные	0	0	0	0	0
Прочие секторы	3 469	-590	0	0	2 880
Краткосрочные	3 469	-590	0	0	2 880
Долгосрочные	0	0	0	0	0
Другие финансовые организации	0	0	0	0	0
Краткосрочные	0	0	0	0	0
Долгосрочные	0	0	0	0	0
Нефинансовые организации, домашние хозяйства и НКОДХ	3 469	-590	0	0	2 880
Краткосрочные	3 469	-590	0	0	2 880
Долгосрочные	0	0	0	0	0
Прочая кредиторская задолженность	7 115	-1 531	-369	-84	5 132
Центральный банк	0	0	0	0	0
Краткосрочные	0	0	0	0	0
Долгосрочные	0	0	0	0	0
Банки	3 639	-299	-232	-84	3 024
Краткосрочные	2 626	-620	-203	-82	1 721
Долгосрочные	1 013	320	-28	-1	1 303
Органы государственного управления	414	-5	-8	0	401
Краткосрочные	358	-5	-8	0	345
Долгосрочные	55	0	0	0	56
Прочие секторы	3 063	-1 226	-130	0	1 707
Краткосрочные	3 063	-1 226	-130	0	1 707
Долгосрочные	0	0	0	0	0
Другие финансовые организации	664	38	-22	0	681
Краткосрочные	664	38	-22	0	681
Долгосрочные	0	0	0	0	0
Нефинансовые организации, домашние хозяйства и НКОДХ	2 399	-1 265	-108	0	1 026
Краткосрочные	2 399	-1 265	-108	0	1 026
Долгосрочные	0	0	0	0	0
Специальные права заимствования	8 218	0	-393	0	7 825

¹ Международная инвестиционная позиция Российской Федерации разработана в соответствии с методологией, изложенной в шестом издании "Руководства по платежному балансу и международной инвестиционной позиции" (РПБ) МВФ.

Таблица 1.9

Международная инвестиционная позиция банковского сектора Российской Федерации

(млн долл. США)

	Остаток на 01.01.2015	Изменения в результате операций	Изменения в результате переоценки	Прочие изменения	Всего изменений	Остаток на 01.04.2015
Активы	275 930	-10 351	1 452	279	-8 620	267 310
Прямые инвестиции	12 119	-1 978	765	0	-1 213	10 906
Участие в капитале (включая реинвестирование доходов)	10 705	-1 298	771	0	-528	10 178
Инвестиции банка – прямого инвестора в капитал предприятия прямого инвестирования	10 705	-1 298	771	0	-528	10 178
Инвестиции банка – предприятия прямого инвестирования в капитал прямого инвестора (обратные инвестиции)	0	0	0	0	0	0
Долговые инструменты	1 414	-680	-6	0	-686	728
Инвестиции в долговые инструменты предприятия прямого инвестирования	1 184	-705	-8	0	-713	471
Долговые ценные бумаги	122	-10	0	0	-10	112
Ссуды и займы	957	-60	-2	-600	-662	295
Прочая дебиторская задолженность	105	-635	-6	600	-41	63
Инвестиции в долговые инструменты прямого инвестора (обратные инвестиции)	230	25	2	0	27	258
Долговые ценные бумаги	0	0	0	0	0	0
Ссуды и займы	230	25	2	0	27	258
Прочая дебиторская задолженность	0	0	0	0	0	0
Портфельные инвестиции	39 505	3 864	857	-2 382	2 339	41 844
Участие в капитале	1 843	-103	-59	0	-162	1 680
Долговые ценные бумаги	37 662	3 968	915	-2 382	2 501	40 163
Краткосрочные	787	-455	5	-26	-476	311
Долгосрочные	36 875	4 423	910	-2 356	2 977	39 852
Производные финансовые инструменты	17 475	-6 727	4 798	0	-1 928	15 547
Опционы	2 861	-39	-169	0	-208	2 653
Контракты форвардного типа	14 614	-6 688	4 968	0	-1 720	12 894
Прочие инвестиции	206 831	-5 511	-4 968	2 661	-7 817	199 013
Прочие инструменты участия в капитале	0	0	0	0	0	0
Наличная иностранная валюта ¹	17 434	-7 173	-704	2 171	-5 707	11 727
Текущие счета и депозиты	90 950	1 519	-2 674	-80	-1 235	89 716
Краткосрочные	62 408	5 064	-2 242	-72	2 750	65 158
Долгосрочные	28 542	-3 545	-432	-8	-3 985	24 557
Ссуды и займы	81 145	-2 232	-1 291	1 334	-2 189	78 956
Краткосрочные	16 458	96	-498	-22	-425	16 033
Долгосрочные	64 688	-2 328	-793	1 356	-1 765	62 923
Прочая дебиторская задолженность	17 301	2 375	-299	-763	1 313	18 614
Краткосрочные	7 471	4 060	-207	-734	3 119	10 590
Долгосрочная	9 830	-1 685	-92	-29	-1 806	8 024

окончание таблицы 1.9

(млн долл. США)

	Остаток на 01.01.2015	Изменения в результате операций	Изменения в результате переоценки	Прочие изменения	Всего изменений	Остаток на 01.04.2015
Обязательства	226 442	-24 467	569	-139	-24 037	202 405
Прямые инвестиции	21 366	-736	-397	-13	-1 146	20 220
Участие в капитале (включая реинвестирование доходов)	19 469	-452	-355	-6	-814	18 655
Инвестиции прямого инвестора в капитал банка – предприятия прямого инвестирования	19 201	-452	-393	-6	-851	18 349
Инвестиции предприятия прямого инвестирования в капитал банка – прямого инвестора (обратные инвестиции)	268	0	37	0	37	306
Долговые инструменты	1 897	-283	-42	-7	-331	1 565
Инвестиции прямого инвестора в долговые инструменты банка – предприятия прямого инвестирования	756	203	-11	-3	188	944
Долговые ценные бумаги	10	-9	0	0	-9	1
Текущие счета и депозиты	741	-53	-11	-3	-66	674
Ссуды и займы	0	0	0	0	0	0
Прочая кредиторская задолженность	5	264	0	0	264	269
Инвестиции предприятия прямого инвестирования в долговые инструменты банка – прямого инвестора (обратные инвестиции)	1 141	-486	-30	-4	-520	621
Долговые ценные бумаги	31	-24	-7	0	-31	0
Текущие счета и депозиты	1 078	-460	-24	-4	-488	590
Ссуды и займы	3	-2	1	0	-2	1
Прочая кредиторская задолженность	30	0	0	0	0	30
Портфельные инвестиции	19 241	-1 100	23	3	-1 073	18 167
Участие в капитале	14 044	-1 238	-11	-5	-1 254	12 789
Долговые ценные бумаги	5 197	139	34	9	181	5 378
Краткосрочные	1 579	-16	-10	1	-25	1 553
Долгосрочные	3 619	154	44	8	206	3 825
Производные финансовые инструменты	21 479	-8 839	4 143	0	-4 696	16 783
Опционы	4 020	-243	-179	0	-422	3 597
Контракты форвардного типа	17 460	-8 596	4 322	0	-4 274	13 186
Прочие инвестиции	164 357	-13 793	-3 200	-130	-17 122	147 235
Прочие инструменты участия в капитале	0	0	0	0	0	0
Текущие счета и депозиты	160 010	-13 007	-2 991	-46	-16 043	143 967
Краткосрочные	34 952	-8 240	-1 108	-23	-9 372	25 581
Долгосрочные	125 058	-4 766	-1 883	-23	-6 672	118 386
Ссуды и займы ²	708	-487	23	0	-464	244
Краткосрочные	708	-487	23	0	-464	244
Прочая кредиторская задолженность	3 639	-299	-232	-84	-614	3 024
Краткосрочные	2 626	-620	-203	-82	-905	1 721
Долгосрочные	1 013	320	-28	-1	290	1 303
Чистая международная инвестиционная позиция	49 488	14 116	883	418	15 417	64 905

¹ По данной статье операции банков-резидентов с нерезидентами отражаются в графе "Изменения в результате операций", с резидентами – в графе "Прочие изменения".

² Задолженность перед нерезидентами, не являющимися банками, по операциям, совершаемым с ценными бумагами на возвратной основе без прекращения признания передаваемых ценных бумаг.

Таблица 1.10

Внешняя торговля Российской Федерации товарами (по методологии платежного баланса)

(млн долл. США)

	Экспорт (ФОБ)						Импорт (ФОБ)						Сальдо торгового баланса		
	всего	в % к соответст- ующему периоду прошлого года	в том числе				всего	в % к соответст- ующему периоду прошлого года	в том числе				всего	в том числе	
			со странами дальнего зарубежья	в % к соответст- ующему периоду прошлого года	со странами СНГ	в % к соответст- ующему периоду прошлого года			со странами дальнего зарубежья	в % к соответст- ующему периоду прошлого года	со странами СНГ	со странами дальнего зарубежья		со странами СНГ	
2013 год	523 275	99,2	445 151	100,3	78 125	93,4	341 337	101,7	295 022	102,3	46 314	97,8	181 939	150 128	31 810
2014 год	497 763	95,1	428 929	96,4	68 834	88,1	308 026	90,2	271 978	92,2	36 048	77,8	189 737	156 951	32 786
2014 год															
I квартал	123 012	98,3	105 489	98,7	17 523	96,1	72 504	94,7	63 680	96,5	8 823	83,4	50 508	41 809	8 699
II квартал	132 323	104,0	112 751	102,8	19 572	111,0	80 630	95,5	70 830	97,5	9 799	83,2	51 693	41 921	9 772
III квартал	125 746	96,0	110 472	99,8	15 274	75,2	80 480	92,2	70 899	93,6	9 581	82,4	45 267	39 574	5 693
IV квартал	116 681	83,5	100 216	85,0	16 465	75,0	74 412	80,0	66 568	82,6	7 844	63,6	42 269	33 647	8 621
2015 год															
I квартал	89 516	72,8	77 775	73,7	11 742	67,0	45 252	62,4	40 142	63,0	5 110	57,9	44 265	37 633	6 632
II квартал	91 138	68,9	78 828	69,9	12 310	62,9	48 152	59,7	41 566	58,7	6 586	67,2	42 986	37 262	5 724
январь	27 686	69,9	24 366	71,4	3 320	60,9	12 422	59,1	10 815	58,6	1 607	62,6	15 264	13 551	1 713
февраль	29 198	80,2	24 963	81,4	4 235	73,6	15 573	64,6	13 947	65,5	1 626	57,8	13 625	11 016	2 609
март	32 632	69,4	28 445	69,9	4 187	66,2	17 257	63,0	15 380	64,2	1 877	54,5	15 375	13 065	2 310
апрель	30 545	64,2	26 248	64,3	4 297	63,9	16 336	58,8	14 230	58,3	2 106	62,8	14 209	12 018	2 191
май	30 578	69,4	26 635	71,7	3 943	57,3	15 451	59,2	13 283	57,5	2 168	72,0	15 127	13 352	1 775
июнь	30 014	73,8	25 945	74,7	4 069	68,3	16 365	61,2	14 053	60,3	2 312	67,3	13 649	11 892	1 757
июль	27 655	59,8	23 657	57,6	3 998	77,3	16 975	58,1	14 853	57,5	2 122	63,1	10 680	8 804	1 876

Таблица 1.11

Международные резервы Российской Федерации¹

(млн долл. США)

	Международные резервы	В том числе				
		валютные резервы	в том числе			монетарное золото
			иностранная валюта	счет в СДР	резервная позиция в МВФ	
2013 год						
01.01	537 618	486 578	473 110	8 741	4 727	51 039
01.02	532 155	480 195	466 598	8 767	4 831	51 960
01.03	526 172	475 650	462 372	8 616	4 662	50 522
01.04	527 708	477 267	464 126	8 528	4 614	50 441
01.05	533 218	486 350	473 121	8 584	4 645	46 868
01.06	518 431	473 393	460 435	8 525	4 432	45 039
01.07	513 772	475 224	462 122	8 555	4 548	38 547
01.08	512 834	470 205	456 979	8 609	4 617	42 630
01.09	509 674	464 202	451 203	8 620	4 378	45 472
01.10	522 580	479 451	466 129	8 727	4 595	43 129
01.11	524 284	480 238	466 937	8 751	4 551	44 045
01.12	515 590	474 950	461 685	8 734	4 530	40 640
2014 год						
01.01	509 595	469 605	456 447	8 762	4 396	39 990
01.02	498 926	457 211	444 149	8 730	4 332	41 715
01.03	493 326	448 738	435 565	8 805	4 368	44 588
01.04	486 131	442 776	429 689	8 796	4 291	43 355
01.05	472 278	427 975	414 758	8 820	4 397	44 303
01.06	467 227	423 768	410 866	8 767	4 136	43 459
01.07	478 250	431 958	418 828	8 798	4 332	46 292
01.08	468 762	422 654	409 647	8 716	4 291	46 109
01.09	465 228	419 239	406 404	8 642	4 193	45 990
01.10	454 240	409 224	396 792	8 438	3 994	45 016
01.11	428 590	383 283	370 916	8 414	3 953	45 307
01.12	418 880	373 658	361 409	8 334	3 915	45 222
2015 год						
01.01	385 460	339 371	327 727	8 246	3 398	46 089
01.02	376 208	327 147	315 816	8 025	3 306	49 061
01.03	360 221	313 431	302 311	8 011	3 110	46 790
01.04	356 365	309 093	298 665	7 852	2 576	47 272
01.05	356 005	307 718	297 086	8 006	2 626	48 287
01.06	356 770	308 895	298 384	7 915	2 596	47 875
01.07	361 571	313 342	302 728	8 005	2 609	48 229
01.08	357 626	312 663	302 137	7 939	2 587	44 963
01.09	366 343	318 661	307 943	7 991	2 727	47 683

¹ Международные резервы Российской Федерации разработаны в соответствии с методологией, изложенной в шестом издании "Руководства по платежному балансу и международной инвестиционной позиции" (РПБ) МВФ и руководстве "Международные резервы и ликвидность в иностранной валюте. Формы представления данных: руководящие принципы" МВФ (2012).

Таблица 1.12

Оценка предстоящих изменений¹ международных резервов и другой ликвидности в иностранной валюте органов денежно-кредитного регулирования Российской Федерации

I. Международные резервы и другая ликвидность в иностранной валюте²

(млн долл. США)

	01.09.2015
1. Международные резервы	366 343,5
1.1. Резервные активы в иностранной валюте	305 097,0
ценные бумаги	265 970,3
из них: эмитентов, имеющих головное отделение в России, но расположенных за границей	–
наличная валюта и депозиты ³	39 126,7
в других национальных центральных банках, БМР и МВФ	18 910,1
в банках, имеющих головное отделение в России	0,1
из них: расположенных за границей	0,1
в банках, имеющих головное отделение за пределами России	20 216,4
из них: расположенных в России	–
1.2. Резервная позиция в МВФ	2 727,3
1.3. СДР	7 990,6
1.4. Монетарное золото (учтено по текущим котировкам Банка России)	47 682,6
в миллионах чистых тройских унций	42,4
1.5. Другие международные резервные активы	2 846,0
производные финансовые инструменты	–
ссуды, предоставленные небанковским учреждениям – нерезидентам	–
прочее ⁴	2 846,0
2. Другая ликвидность в иностранной валюте, не включаемая в международные резервы	30 959,3
2.1. Ценные бумаги	–
2.2. Депозиты	30 959,3
2.3. Ссуды	–
2.4. Производные финансовые инструменты	–
2.5. Золото	–
2.6. Прочее	–

¹ Изменения, связанные с имеющимися договорными обязательствами.

² Операции учитываются на дату валютирования.

³ В том числе включаются депозиты, выраженные в массе золота.

⁴ Средства в форме обратных РЕПО и прочая дебиторская задолженность, учитываемые в международных резервах.

продолжение таблицы 1.12

II. Предопределенные изменения международных резервов и другой ликвидности в иностранной валюте

(млн долл. США)

	Всего	Разбивка по срокам погашения (остаточный срок до погашения)		
		до 1 месяца	от 1 до 3 месяцев	от 3 месяцев до 1 года
1. Ссуды, ценные бумаги и депозиты в иностранной валюте	-3 059,6	-1 795,0	-155,0	-1 109,6
отток (-), основная сумма	-2 538,6	-1 624,4	-48,9	-865,4
отток (-), проценты	-2 502,6	-645,6	-251,5	-1 605,5
приток (+), основная сумма	1 348,2	314,7	90,0	943,5
приток (+), проценты	633,4	160,2	55,4	417,8
2. Короткие и длинные позиции по форвардам и фьючерсам в иностранных валютах по отношению к национальной валюте (включая форвардную составляющую свопов в иностранной валюте)				
короткие позиции (-)	-	-	-	-
длинные позиции (+)	-	-	-	-
3. Прочее	-	-	-	-
отток, связанный с РЕПО (-)	-	-	-	-
приток, связанный с обратными РЕПО (+)	-	-	-	-
коммерческий кредит (-)	-	-	-	-
коммерческий кредит (+)	-	-	-	-
прочая кредиторская задолженность (-)	-	-	-	-
прочая дебиторская задолженность (+)	-	-	-	-

продолжение таблицы 1.12

III. Условные изменения международных резервов и другой ликвидности в иностранной валюте

(млн долл. США)

	Всего	Разбивка по срокам погашения (остаточный срок до погашения)		
		до 1 месяца	от 1 до 3 месяцев	от 3 месяцев до 1 года
1. Условные обязательства в иностранной валюте	–	–	–	–
гарантии с залоговым обеспечением по долговым обязательствам со сроком погашения, наступающим в течение 1 года	–	–	–	–
другие условные обязательства	–	–	–	–
2. Ценные бумаги в иностранной валюте, выпущенные со встроенными опционами (облигации с возможностью досрочного погашения)	–	–	–	–
3. Неиспользованные кредитные линии в иностранной валюте	–	–	–	–
3.1. Полученные	–	–	–	–
от других национальных органов денежно-кредитного регулирования, БМР, МВФ и других международных организаций	–	–	–	–
другие национальные органы денежно-кредитного регулирования (+)	–	–	–	–
БМР (+)	–	–	–	–
МВФ (+)	–	–	–	–
от банков и других финансовых учреждений, имеющих головное отделение в России (+)	–	–	–	–
от банков и других финансовых учреждений, имеющих головное отделение за пределами России (+)	–	–	–	–
3.2. Предоставленные	–	–	–	–
другим национальным органам денежно-кредитного регулирования, БМР, МВФ и другим международным организациям	–	–	–	–
другие национальные органы денежно-кредитного регулирования (–)	–	–	–	–
БМР (–)	–	–	–	–
МВФ (–)	–	–	–	–
банкам и другим финансовым учреждениям, имеющим головное отделение в России (–)	–	–	–	–
банкам и другим финансовым учреждениям, имеющим головное отделение за пределами России (–)	–	–	–	–
4. Короткие и длинные позиции по опционам в иностранных валютах по отношению к национальной валюте	–	–	–	–
короткие позиции	–	–	–	–
приобретенные опционы “пут”	–	–	–	–
проданные опционы “колл”	–	–	–	–
длинные позиции	–	–	–	–
приобретенные опционы “колл”	–	–	–	–
проданные опционы “пут”	–	–	–	–
СПРАВОЧНАЯ ИНФОРМАЦИЯ. Опционы “в деньгах”				
при текущем обменном курсе				
короткая позиция (–)	–	–	–	–
длинная позиция (+)	–	–	–	–
+5% (снижение курса на 5%)				
короткая позиция (–)	–	–	–	–
длинная позиция (+)	–	–	–	–
–5% (повышение курса на 5%)				
короткая позиция (–)	–	–	–	–
длинная позиция (+)	–	–	–	–
+10% (снижение курса на 10%)				
короткая позиция (–)	–	–	–	–
длинная позиция (+)	–	–	–	–
–10% (повышение курса на 10%)				
короткая позиция (–)	–	–	–	–
длинная позиция (+)	–	–	–	–
прочее	–	–	–	–

окончание таблицы 1.12

IV. Справочные статьи

(млн долл. США)

	01.09.2015
1. Данные, предоставляемые со стандартной периодичностью и в стандартные сроки:	
1.1. Краткосрочные долговые обязательства в национальной валюте, индексируемые по обменному курсу	–
1.2. Финансовые инструменты, выраженные в иностранной валюте, расчеты по которым производятся в иной форме (например, в национальной валюте)	–
форварды без поставки базового актива	–
короткие позиции	–
длинные позиции	–
другие инструменты	–
1.3. Активы в залоге	–
включаемые в резервные активы	–
включаемые в другие активы в иностранной валюте	–
1.4. Ценные бумаги, предоставленные в ссуду и задействованные в соглашениях РЕПО	33 163,1
предоставленные в ссуду или проданные по соглашениям РЕПО и включенные в раздел I	–12 139,6
предоставленные в ссуду или проданные по соглашениям РЕПО, но не включенные в раздел I	–
взятые в ссуду или приобретенные и включенные в раздел I	–
взятые в ссуду или приобретенные, но не включенные в раздел I	45 302,7
1.5. Активы в форме производных финансовых инструментов (чистая стоимость в текущих рыночных ценах)	–
форварды	–
фьючерсы	–
свопы	–
опционы	–
другие	–
1.6. Производные инструменты (форвардные, фьючерсные или опционные контракты) с остаточным сроком до погашения свыше одного года, по которым требуются гарантийные взносы	–
короткие и длинные позиции по форвардам и фьючерсам в иностранных валютах по отношению к национальной валюте (включая форвардную составляющую валютных свопов)	
короткие позиции (–)	–
длинные позиции (+)	–
короткие и длинные позиции по опционам в иностранных валютах по отношению к национальной валюте	
короткие позиции	–
приобретенные опционы “пут”	–
проданные опционы “колл”	–
длинные позиции	–
приобретенные опционы “колл”	–
проданные опционы “пут”	–
2. Данные, раскрываемые с меньшей периодичностью:	
валютная структура резервов (по группам валют) ¹	–
валюты, входящие в корзину СДР ²	–
валюты, не входящие в корзину СДР	–
по отдельным валютам (факультативно)	–

¹ Данные представляются на конец квартала.² Дополнительно учтены золото, остатки по счету СДР и резервная позиция в МВФ.

продолжение таблицы 1.13

(млн руб.)

	01.01.2007	01.01.2008	01.01.2009	01.01.2010	01.01.2011	01.01.2012	01.01.2013	01.01.2014	01.01.2015
Требования к другим секторам	1 250	924	116 267	168 960	115 454	355 541	348 696	313 502	654 492
Другие финансовые организации	328	328	114 972	167 589	113 795	353 982	346 870	311 789	653 130
Нефинансовые государственные организации	21	9	39	20	0	0	0	0	0
Другие нефинансовые организации	902	588	1 255	1 351	1 659	1 559	1 826	1 713	1 362
Население	–	–	–	–	–	–	–	–	–
Денежная база	4 122 406	5 513 332	5 578 717	6 467 318	8 190 328	8 644 114	9 852 818	10 503 880	11 331 954
Наличная валюта в обращении	3 062 083	4 118 563	4 372 081	4 622 921	5 785 151	6 895 836	7 667 687	8 307 462	8 840 538
Обязательства перед кредитными организациями	1 060 323	1 394 769	1 206 636	1 844 397	2 405 177	1 748 278	2 185 132	2 196 418	2 491 416
Депозиты	957 250	1 294 099	1 194 165	1 560 689	1 816 301	1 748 278	2 185 132	2 196 418	2 491 416
Ценные бумаги, кроме акций	103 073	100 670	12 472	283 708	588 876	–	–	–	–
Другие обязательства перед кредитными организациями	33	75	816 038	170 682	686	87	13	18	378 222
Депозиты, включаемые в широкую денежную массу	58 490	75 871	270 404	161 180	142 724	141 282	42 076	108 591	54 269
Переводные депозиты	58 482	75 866	170 403	115 479	133 972	119 581	42 075	108 590	52 768
Другие финансовые организации	0	234	74 795	632	2 860	872	21 056	77 732	36 003
Нефинансовые государственные организации	54 830	70 422	89 827	106 831	121 968	109 049	20 526	30 141	16 168
Другие нефинансовые организации	3 652	5 210	5 781	8 016	9 145	9 660	493	716	597
Население	–	–	–	–	–	–	–	–	–
Другие депозиты	7	5	100 001	45 701	8 752	21 701	1	1	1 501
Другие финансовые организации	0	0	100 000	45 700	8 750	21 700	0	0	1 500
Нефинансовые государственные организации	7	5	1	1	1	0	0	0	0
Другие нефинансовые организации	1	1	1	1	1	1	1	1	1
Население	–	–	–	–	–	–	–	–	–
Акции и другие формы участия в капитале	84 156	462 051	1 902 352	2 099 113	2 358 878	3 235 383	2 724 457	3 151 918	9 054 101
Прочие статьи (нетто)	350 467	150 385	243 722	626 520	364 101	293 342	393 567	524 202	432 348
Другие пассивы	472 560	376 906	594 905	877 832	692 780	601 110	692 184	821 570	731 515
Другие активы	122 093	226 521	351 183	251 312	328 679	307 768	298 617	297 369	299 166

окончание таблицы 1.13

(млн руб.)

	2014 год		2015 год							
	01.11	01.12	01.01	01.02	01.03	01.04	01.05	01.06	01.07	01.08
Требования к другим секторам	489 425	488 643	654 492	655 073	653 589	653 455	691 655	692 995	692 978	733 372
Другие финансовые организации	485 842	485 833	653 130	653 464	650 643	650 640	688 830	690 537	690 533	730 408
Нефинансовые государственные организации	0	0	0	0	0	0	0	0	0	0
Другие нефинансовые организации	3 583	2 810	1 362	1 609	2 946	2 815	2 825	2 457	2 445	2 963
Население	–	–	–	–	–	–	–	–	–	–
Денежная база	9 646 367	9 950 940	11 331 954	9 897 965	9 665 548	9 662 524	9 519 994	9 201 865	9 706 526	9 805 685
Наличная валюта в обращении	7 999 015	7 922 096	8 840 538	7 752 088	7 715 773	7 522 716	7 699 241	7 540 720	7 639 264	7 718 074
Обязательства перед кредитными организациями	1 647 352	2 028 844	2 491 416	2 145 877	1 949 776	2 139 808	1 820 753	1 661 145	2 067 263	2 087 611
Депозиты	1 647 352	2 028 844	2 491 416	2 145 877	1 949 776	2 139 808	1 820 753	1 661 145	2 067 263	2 087 611
Ценные бумаги, кроме акций	–	–	–	–	–	–	–	–	–	–
Другие обязательства перед кредитными организациями	44 842	145 386	378 222	329 547	242 530	280 163	334 755	319 292	124 074	31 446
Депозиты, включаемые в широкую денежную массу	47 081	49 697	54 269	53 643	62 797	54 663	63 274	71 955	66 668	76 227
Переводные депозиты	46 579	49 194	52 768	42 741	61 795	53 462	54 272	66 253	63 917	70 276
Другие финансовые организации	28 347	34 121	36 003	23 335	43 627	37 062	35 670	51 669	48 947	53 892
Нефинансовые государственные организации	17 692	14 520	16 168	19 044	17 742	15 942	18 171	14 150	14 575	16 005
Другие нефинансовые организации	540	553	597	363	426	458	432	435	394	379
Население	–	–	–	–	–	–	–	–	–	–
Другие депозиты	502	502	1 501	10 902	1 001	1 201	9 002	5 701	2 751	5 951
Другие финансовые организации	500	500	1 500	10 900	1 000	1 200	9 000	5 700	2 750	5 950
Нефинансовые государственные организации	1	1	0	0	0	0	1	0	0	0
Другие нефинансовые организации	1	1	1	2	1	1	1	1	1	1
Население	–	–	–	–	–	–	–	–	–	–
Акции и другие формы участия в капитале	3 169 076	3 169 058	9 054 101	9 054 094	9 054 079	9 054 062	9 072 381	9 072 364	9 072 352	9 072 342
Прочие статьи (нетто)	3 244 666	4 244 381	432 348	3 384 983	1 118 737	560 532	–944 290	–800 951	32 567	592 854
Другие пассивы	3 603 487	4 683 742	731 515	3 857 548	1 729 832	961 407	–566 516	–414 975	402 752	965 105
Другие активы	358 821	439 361	299 166	472 564	611 095	400 874	377 774	385 976	370 185	372 251

Таблица 1.14

Обзор кредитных организаций

(млн руб.)

	01.01.2007	01.01.2008	01.01.2009	01.01.2010	01.01.2011	01.01.2012	01.01.2013	01.01.2014	01.01.2015
Чистые иностранные активы	-1 125 723	-1 840 487	-329 983	918 916	694 147	1 588 546	1 218 134	1 769 184	4 014 463
Требования к нерезидентам	1 647 089	2 295 664	4 681 844	4 850 175	5 160 596	6 777 164	7 268 945	8 769 653	13 703 980
Иностранная валюта	80 103	71 938	218 751	163 244	141 010	166 215	183 902	192 022	981 942
Депозиты	754 378	1 001 168	2 158 783	2 036 286	1 694 042	3 255 521	3 537 707	4 391 867	5 284 944
Ценные бумаги, кроме акций	193 503	261 250	407 514	738 960	821 199	984 303	923 316	1 179 280	2 242 413
Кредиты и займы	579 249	847 687	1 725 757	1 723 542	2 123 030	1 950 065	2 056 418	2 470 809	4 605 205
Прочее	39 855	113 621	171 039	188 143	381 315	421 059	567 602	535 676	589 475
Обязательства перед нерезидентами	2 772 812	4 136 151	5 011 827	3 931 259	4 466 449	5 188 618	6 050 811	7 000 470	9 689 516
Депозиты	741 731	1 005 296	981 546	932 605	1 239 080	5 032 897	5 743 306	6 717 887	9 357 641
Ценные бумаги, кроме акций	86 914	151 394	97 431	86 045	83 649	110 763	237 130	210 056	288 910
Кредиты и займы	1 808 464	2 800 279	3 721 503	2 775 265	3 011 561	17 598	33 779	70 265	39 988
Прочее	135 704	179 182	211 347	137 345	132 159	27 361	36 597	2 262	2 978
Требования к центральному банку	1 339 591	1 817 772	2 593 250	2 599 142	3 127 501	2 705 576	3 422 984	3 516 401	4 538 576
Наличная валюта	276 909	416 326	577 251	584 869	722 405	957 281	1 237 623	1 321 893	1 669 075
Депозиты	959 608	1 300 776	2 003 527	1 730 564	1 816 221	1 748 295	2 185 361	2 194 508	2 869 501
Ценные бумаги, кроме акций	103 073	100 670	12 472	283 708	588 876	-	-	-	-
Чистые требования к органам государственного управления	476 259	560 411	-82 355	484 215	753 920	941 122	1 298 147	2 244 352	2 140 753
Требования к федеральным органам государственного управления	585 061	624 942	534 387	878 463	1 375 350	2 074 567	2 093 886	2 409 506	2 532 753
Ценные бумаги	576 433	616 037	513 178	851 623	1 357 046	2 050 460	2 072 338	2 387 318	2 496 711
Другие требования	8 628	8 905	21 209	26 840	18 304	24 108	21 547	22 189	36 042
Требования к органам государственного управления субъектов РФ и органам местного самоуправления	195 480	243 843	353 490	501 769	583 797	614 145	765 067	1 114 772	1 298 818
Ценные бумаги	100 869	123 985	195 906	268 983	318 204	245 991	234 253	297 729	263 632
Другие требования	94 610	119 857	157 584	232 786	265 593	368 153	530 815	817 043	1 035 186
Обязательства перед федеральными органами государственного управления	38 280	26 859	698 120	666 202	881 610	1 378 476	1 300 529	1 024 772	1 467 612
Депозиты	32 861	20 858	684 005	652 528	864 067	1 360 004	1 273 539	996 883	1 438 369
Другие обязательства	5 419	6 001	14 114	13 675	17 543	18 472	26 990	27 889	29 243

продолжение таблицы 1.14

(млн руб.)

	01.01.2007	01.01.2008	01.01.2009	01.01.2010	01.01.2011	01.01.2012	01.01.2013	01.01.2014	01.01.2015
Обязательства перед органами государственного управления субъектов РФ и органами местного самоуправления	266 002	281 515	272 112	229 815	323 617	369 114	260 277	255 154	223 206
Депозиты	266 002	281 515	272 112	229 815	323 617	369 114	260 277	255 154	223 206
Другие обязательства	–	–	–	–	–	–	–	–	–
Требования к другим секторам	8 759 215	13 077 518	17 829 032	18 246 901	20 671 447	26 265 263	31 432 301	36 927 327	45 085 302
Другие финансовые организации	209 546	226 679	383 369	396 790	535 195	823 514	1 142 018	1 435 002	2 197 411
Нефинансовые государственные организации	221 888	289 312	294 771	287 007	299 299	376 648	385 231	442 866	538 389
Другие нефинансовые организации	6 259 271	9 316 503	12 770 637	13 630 498	15 311 113	19 009 659	21 492 061	24 254 284	30 104 871
Население	2 068 510	3 245 024	4 380 254	3 932 605	4 525 840	6 055 441	8 412 992	10 795 176	12 244 631
Обязательства перед центральным банком	44 349	50 696	3 867 893	1 906 408	583 470	1 477 655	3 006 245	4 744 626	9 543 289
Депозиты, включаемые в широкую денежную массу	7 283 068	10 458 007	12 211 463	14 896 568	18 585 686	22 674 786	25 754 214	30 177 756	35 806 389
Переводные депозиты	2 720 512	3 792 135	3 688 211	4 172 108	5 663 143	6 799 293	7 281 418	8 442 423	8 164 525
Другие финансовые организации	187 668	250 588	231 936	233 840	314 188	392 732	351 434	461 839	432 791
Нефинансовые государственные организации	148 906	221 930	313 440	354 705	404 223	464 448	521 982	661 219	510 562
Другие нефинансовые организации	1 755 405	2 395 462	2 236 475	2 449 767	3 302 289	3 772 397	3 822 681	4 303 628	4 457 357
Население	628 533	924 154	906 359	1 133 796	1 642 443	2 169 715	2 585 321	3 015 736	2 763 815
Другие депозиты	4 562 556	6 665 873	8 523 253	10 724 460	12 922 543	15 875 493	18 472 796	21 735 334	27 641 864
Другие финансовые организации	127 283	225 418	406 945	535 734	560 054	867 932	1 239 766	1 398 431	1 710 166
Нефинансовые государственные организации	79 502	85 347	94 551	180 181	202 930	203 604	209 846	174 311	288 737
Другие нефинансовые организации	1 139 329	2 065 187	2 968 659	3 600 220	3 893 532	5 013 124	5 472 832	6 477 291	10 262 446
Население	3 216 442	4 289 921	5 053 098	6 408 324	8 266 026	9 790 833	11 550 352	13 685 301	15 380 515
Депозиты, не включаемые в широкую денежную массу	21 396	40 518	307 041	336 399	289 021	533 344	573 083	853 835	1 989 308
Ценные бумаги, кроме акций, не включаемые в широкую денежную массу	723 735	701 375	657 165	617 860	643 084	806 521	1 119 983	1 411 163	1 610 102
Акции и другие формы участия в капитале	1 574 641	2 739 898	3 255 824	4 120 309	4 609 814	5 186 304	6 028 516	6 764 290	6 600 675
Прочие статьи (нетто)	–197 846	–375 280	–289 441	371 629	535 941	821 897	889 524	505 593	229 331
Другие пассивы	748 349	929 287	1 603 035	2 738 922	3 074 626	3 755 547	4 360 801	4 978 414	9 362 425
Другие активы	863 546	1 212 092	1 728 472	2 100 301	2 262 842	2 608 041	3 183 547	4 052 822	8 276 747
Консолидационная поправка	–82 649	–92 476	–164 005	–266 993	–275 844	–325 609	–287 730	–419 999	–856 348

продолжение таблицы 1.14

(млн руб.)

	2014 год		2015 год							
	01.11	01.12	01.01	01.02	01.03	01.04	01.05	01.06	01.07	01.08
Чистые иностранные активы	2 995 252	3 261 931	4 014 463	5 164 019	4 814 308	4 752 471	5 156 527	5 161 181	5 589 654	5 786 219
Требования к нерезидентам	11 121 803	12 208 379	13 703 980	16 444 817	14 608 650	13 779 188	13 192 059	13 246 374	13 870 780	14 336 515
Иностранная валюта	408 595	498 606	981 942	1 021 605	778 299	687 015	519 176	523 697	542 728	514 619
Депозиты	4 542 978	4 637 713	5 284 944	6 725 767	5 809 022	5 413 625	5 649 821	5 481 543	5 776 055	5 725 470
Ценные бумаги, кроме акций	1 680 620	2 149 640	2 242 413	2 589 530	2 468 404	2 387 767	2 211 953	2 296 824	2 405 617	2 553 778
Кредиты и займы	3 879 406	4 321 135	4 605 205	5 504 227	4 929 194	4 674 044	4 137 718	4 271 446	4 493 801	4 873 396
Прочее	610 204	601 286	589 475	603 688	623 731	616 737	673 392	672 865	652 580	669 252
Обязательства перед нерезидентами	8 126 551	8 946 448	9 689 516	11 280 798	9 794 343	9 026 717	8 035 532	8 085 193	8 281 126	8 550 296
Депозиты	7 816 699	8 654 334	9 357 641	10 929 033	9 474 392	8 720 476	7 742 148	7 791 219	7 999 976	8 253 435
Ценные бумаги, кроме акций	240 702	245 811	288 910	330 275	284 571	288 185	288 185	288 185	273 692	290 779
Кредиты и займы	61 729	38 237	39 988	17 898	31 879	14 318	2 238	2 706	4 115	3 210
Прочее	7 421	8 066	2 978	3 592	3 501	3 737	2 960	3 083	3 344	2 872
Требования к центральному банку	2 781 163	3 179 239	4 538 576	3 528 215	3 238 114	3 401 771	3 235 227	2 950 056	3 172 627	3 078 833
Наличная валюта	1 091 393	1 002 077	1 669 075	1 051 816	1 043 850	981 871	1 079 632	964 070	979 768	958 548
Депозиты	1 689 770	2 177 162	2 869 501	2 476 398	2 194 264	2 419 900	2 155 596	1 985 986	2 192 859	2 120 286
Ценные бумаги, кроме акций	–	–	–	–	–	–	–	–	–	–
Чистые требования к органам государственного управления	825 394	748 317	2 140 753	1 535 710	1 891 076	1 897 778	1 831 351	1 823 775	1 851 490	1 896 752
Требования к федеральным органам государственного управления	2 481 864	2 485 090	2 532 753	2 625 258	2 653 097	2 684 055	2 628 962	2 786 617	2 760 195	3 041 838
Ценные бумаги	2 444 371	2 450 428	2 496 711	2 588 118	2 614 368	2 575 560	2 502 673	2 665 408	2 644 647	2 956 386
Другие требования	37 493	34 662	36 042	37 140	38 729	108 495	126 289	121 209	115 548	85 451
Требования к органам государственного управления субъектов РФ и органам местного самоуправления	1 043 945	1 080 009	1 298 818	1 280 962	1 278 804	1 244 255	1 215 047	1 190 716	1 199 998	1 210 266
Ценные бумаги	283 072	283 424	263 632	266 551	269 062	264 132	280 391	278 756	259 669	268 518
Другие требования	760 873	796 585	1 035 186	1 014 411	1 009 742	980 123	934 656	911 960	940 328	941 748
Обязательства перед федеральными органами государственного управления	2 029 297	2 206 453	1 467 612	1 909 251	1 596 617	1 424 929	1 181 903	1 242 116	1 222 126	1 334 160
Депозиты	2 004 694	2 178 248	1 438 369	1 874 953	1 554 579	1 396 705	1 160 556	1 211 175	1 192 082	1 301 361
Другие обязательства	24 602	28 205	29 243	34 299	42 037	28 224	21 347	30 940	30 044	32 798

окончание таблицы 1.14

(млн руб.)

	2014 год		2015 год							
	01.11	01.12	01.01	01.02	01.03	01.04	01.05	01.06	01.07	01.08
Обязательства перед органами государственного управления субъектов РФ и органами местного самоуправления	671 118	610 328	223 206	461 259	444 209	605 603	830 755	911 441	886 577	1 021 192
Депозиты	671 118	610 328	223 206	461 259	444 209	605 603	830 755	911 441	886 577	1 021 192
Другие обязательства	–	–	–	–	–	–	–	–	–	–
Требования к другим секторам	42 224 216	43 518 347	45 085 302	46 718 108	45 859 262	44 997 246	44 261 596	44 526 487	44 905 881	45 833 905
Другие финансовые организации	2 221 535	2 293 188	2 197 411	2 206 072	2 455 753	2 482 165	2 430 842	2 400 937	2 465 805	2 481 315
Нефинансовые государственные организации	513 107	534 683	538 389	545 065	519 209	509 253	493 042	492 450	501 261	504 949
Другие нефинансовые организации	27 363 482	28 444 282	30 104 871	31 804 548	30 907 675	30 187 391	29 646 959	29 989 006	30 350 310	31 245 136
Население	12 126 093	12 246 194	12 244 631	12 162 424	11 976 624	11 818 437	11 690 754	11 644 093	11 588 506	11 602 506
Обязательства перед центральным банком	6 415 715	6 995 031	9 543 289	7 958 865	7 948 489	7 880 055	7 862 607	7 213 880	7 308 390	7 068 222
Депозиты, включаемые в широкую денежную массу	31 957 629	33 253 346	35 806 389	38 457 640	37 224 484	36 793 820	35 985 479	36 210 739	37 075 804	37 771 489
Переводные депозиты	7 344 669	7 820 292	8 164 525	8 256 555	8 349 437	8 255 908	8 141 563	8 331 759	8 380 854	8 211 190
Другие финансовые организации	371 938	443 968	432 791	438 337	422 736	481 094	727 803	729 471	538 817	542 991
Нефинансовые государственные организации	425 369	461 762	510 562	565 697	549 109	548 381	528 375	540 983	528 016	518 481
Другие нефинансовые организации	3 882 327	4 240 955	4 457 357	4 891 570	4 925 919	4 815 206	4 284 313	4 493 444	4 639 322	4 412 291
Население	2 665 034	2 673 607	2 763 815	2 360 951	2 451 673	2 411 228	2 601 072	2 567 860	2 674 699	2 737 428
Другие депозиты	24 612 960	25 433 054	27 641 864	30 201 086	28 875 048	28 537 912	27 843 916	27 878 981	28 694 949	29 560 299
Другие финансовые организации	1 646 955	1 663 848	1 710 166	1 702 279	1 669 966	1 806 484	1 883 170	1 853 644	1 964 334	1 924 038
Нефинансовые государственные организации	245 432	231 664	288 737	264 011	279 792	287 389	302 512	346 945	371 795	396 604
Другие нефинансовые организации	7 993 397	8 458 606	10 262 446	11 721 180	10 750 596	10 222 773	9 592 280	9 312 915	9 600 979	10 032 382
Население	14 727 176	15 078 936	15 380 515	16 513 616	16 174 694	16 221 266	16 065 955	16 365 477	16 757 841	17 207 274
Депозиты, не включаемые в широкую денежную массу	1 545 754	1 644 688	1 989 308	2 228 458	2 064 521	2 123 262	2 308 165	2 258 422	2 121 591	2 076 500
Ценные бумаги, кроме акций, не включаемые в широкую денежную массу	1 588 564	1 613 908	1 610 102	1 653 301	1 624 273	1 600 414	1 576 876	1 593 652	1 587 980	1 601 681
Акции и другие формы участия в капитале	7 053 434	7 024 899	6 600 675	6 506 251	6 602 285	6 699 433	6 766 867	6 739 700	6 746 016	6 841 577
Прочие статьи (нетто)	264 928	175 962	229 331	141 536	338 707	–47 718	–15 292	445 105	679 872	1 236 241
Другие пассивы	7 483 182	8 228 129	9 362 425	10 372 920	9 282 766	8 656 995	8 222 957	8 425 047	8 920 162	9 039 079
Другие активы	6 288 063	7 096 329	8 276 747	9 252 707	8 156 498	7 787 692	7 267 415	7 075 229	7 279 661	6 997 500
Консолидационная поправка	–930 191	–955 837	–856 348	–978 677	–787 561	–917 020	–970 834	–904 713	–960 628	–805 338

Таблица 1.15

Обзор банковской системы

(млн руб.)

	01.01.2007	01.01.2008	01.01.2009	01.01.2010	01.01.2011	01.01.2012	01.01.2013	01.01.2014	01.01.2015
Чистые иностранные активы	6 881 938	9 912 850	12 197 869	13 942 674	15 041 198	17 391 930	17 314 401	18 180 013	25 250 924
Требования к нерезидентам	9 733 962	14 050 190	17 210 975	18 215 742	19 774 767	22 861 791	23 722 395	25 527 739	35 404 134
Обязательства перед нерезидентами	2 852 024	4 137 339	5 013 106	4 273 068	4 733 568	5 469 861	6 407 994	7 347 727	10 153 209
Внутренние требования	5 795 598	7 951 912	10 078 161	13 241 822	17 468 220	22 155 581	26 579 432	32 234 091	37 400 216
Чистые требования к органам государственного управления	-2 964 867	-5 126 530	-7 867 138	-5 174 038	-3 318 681	-4 465 223	-5 201 565	-5 006 738	-8 339 577
Требования к федеральным органам государственного управления	832 145	979 456	887 765	1 235 654	1 722 664	2 407 434	2 464 191	2 773 665	2 901 030
Требования к органам государственного управления субъектов РФ и органам местного самоуправления	195 480	243 843	354 836	503 173	584 219	614 552	765 479	1 115 186	1 298 974
Обязательства перед федеральными органами государственного управления	3 500 102	5 722 912	8 405 327	6 261 232	4 832 879	6 547 485	7 428 903	7 921 557	11 590 015
Обязательства перед органами государственного управления субъектов РФ и органами местного самоуправления	492 390	626 917	704 411	651 633	792 686	939 723	1 002 332	974 031	949 566
Требования к другим секторам	8 760 465	13 078 442	17 945 299	18 415 861	20 786 901	26 620 804	31 780 997	37 240 829	45 739 794
Другие финансовые организации	209 874	227 007	498 341	564 379	648 990	1 177 496	1 488 888	1 746 790	2 850 541
Нефинансовые государственные организации	221 908	289 320	294 811	287 027	299 299	376 649	385 231	442 866	538 389
Другие нефинансовые организации	6 260 173	9 317 091	12 771 892	13 631 849	15 312 772	19 011 218	21 493 887	24 255 997	30 106 233
Население	2 068 510	3 245 024	4 380 254	3 932 605	4 525 840	6 055 441	8 412 992	10 795 176	12 244 631

продолжение таблицы 1.15

(млн руб.)

	01.01.2007	01.01.2008	01.01.2009	01.01.2010	01.01.2011	01.01.2012	01.01.2013	01.01.2014	01.01.2015
Широкая денежная масса	10 126 732	14 236 116	16 276 697	19 095 800	23 791 156	28 754 623	32 226 354	37 271 915	43 032 122
Наличная валюта вне банковской системы	2 785 174	3 702 237	3 794 829	4 038 051	5 062 746	5 938 555	6 430 063	6 985 568	7 171 463
Переводные депозиты	2 778 994	3 868 001	3 858 613	4 287 587	5 797 116	6 918 873	7 323 494	8 551 012	8 217 293
Другие финансовые организации	187 668	250 822	306 731	234 472	317 047	393 604	372 490	539 572	468 794
Нефинансовые государственные организации	203 736	292 353	403 267	461 535	526 191	573 497	542 508	691 360	526 730
Другие нефинансовые организации	1 759 058	2 400 672	2 242 256	2 457 783	3 311 434	3 782 057	3 823 174	4 304 344	4 457 954
Население	628 533	924 154	906 359	1 133 796	1 642 443	2 169 715	2 585 321	3 015 736	2 763 815
Другие депозиты	4 562 564	6 665 878	8 623 254	10 770 161	12 931 295	15 897 194	18 472 797	21 735 335	27 643 365
Другие финансовые организации	127 283	225 418	506 945	581 434	568 804	889 632	1 239 766	1 398 431	1 711 666
Нефинансовые государственные организации	79 509	85 352	94 552	180 182	202 931	203 604	209 846	174 311	288 737
Другие нефинансовые организации	1 139 329	2 065 188	2 968 660	3 600 220	3 893 533	5 013 125	5 472 832	6 477 292	10 262 447
Население	3 216 442	4 289 921	5 053 098	6 408 324	8 266 026	9 790 833	11 550 352	13 685 301	15 380 515
Депозиты, не включаемые в широкую денежную массу	21 396	40 518	307 041	336 399	289 021	533 344	573 083	853 835	1 989 308
Ценные бумаги, кроме акций, не включаемые в широкую денежную массу	723 735	701 375	657 165	617 860	643 084	806 521	1 119 983	1 411 163	1 610 102
Акции и другие формы участия в капитале	1 658 797	3 201 948	5 158 176	6 219 422	6 968 692	8 421 687	8 752 973	9 916 207	15 654 776
Прочие статьи (нетто)	146 876	-315 195	-123 049	915 016	817 465	1 031 336	1 221 439	960 983	364 832
Другие пассивы	1 220 908	1 306 194	2 197 940	3 616 755	3 767 406	4 356 657	5 052 985	5 799 985	10 093 940
Другие активы	985 639	1 438 613	2 079 655	2 351 613	2 591 521	2 915 809	3 482 164	4 350 190	8 575 913
Консолидационная поправка	-88 393	-182 776	-241 335	-350 126	-358 420	-409 512	-349 381	-488 812	-1 153 194

продолжение таблицы 1.15

(млн руб.)

	01.11.2014	01.12.2014	01.01.2015	01.02.2015	01.03.2015	01.04.2015	01.05.2015
Чистые иностранные активы	21 242 096	22 841 667	25 250 924	30 486 646	26 206 541	25 136 731	23 156 886
Требования к нерезидентам	29 778 068	32 259 886	35 404 134	42 370 438	36 592 926	34 692 924	31 688 994
Обязательства перед нерезидентами	8 535 972	9 418 219	10 153 209	11 883 792	10 386 385	9 556 193	8 532 107
Внутренние требования	34 253 980	34 966 342	37 400 216	37 399 533	38 273 269	37 945 005	37 980 248
Чистые требования к органам государственного управления	-8 459 661	-9 040 648	-8 339 577	-9 973 647	-8 239 581	-7 705 696	-6 973 003
Требования к федеральным органам государственного управления	2 853 069	2 864 648	2 901 030	3 025 301	3 044 815	3 081 599	3 015 037
Требования к органам государственного управления субъектов РФ и органам местного самоуправления	1 044 108	1 080 168	1 298 974	1 281 118	1 278 962	1 244 412	1 215 207
Обязательства перед федеральными органами государственного управления	10 812 932	11 571 168	11 590 015	13 235 899	11 567 136	10 580 025	9 439 671
Обязательства перед органами государственного управления субъектов РФ и органами местного самоуправления	1 543 906	1 414 296	949 566	1 044 168	996 223	1 451 682	1 763 576
Требования к другим секторам	42 713 641	44 006 990	45 739 794	47 373 181	46 512 851	45 650 701	44 953 252
Другие финансовые организации	2 707 376	2 779 022	2 850 541	2 859 535	3 106 396	3 132 805	3 119 672
Нефинансовые государственные организации	513 107	534 683	538 389	545 065	519 209	509 253	493 042
Другие нефинансовые организации	27 367 065	28 447 092	30 106 233	31 806 157	30 910 621	30 190 207	29 649 784
Население	12 126 093	12 246 194	12 244 631	12 162 424	11 976 624	11 818 437	11 690 754

продолжение таблицы 1.15

(млн руб.)

	01.11.2014	01.12.2014	01.01.2015	01.02.2015	01.03.2015	01.04.2015	01.05.2015
Широкая денежная масса	38 912 332	40 223 061	43 032 122	45 211 555	43 959 204	43 389 329	42 668 363
Наличная валюта вне банковской системы	6 907 622	6 920 019	7 171 463	6 700 272	6 671 923	6 540 845	6 619 609
Переводные депозиты	7 391 249	7 869 486	8 217 293	8 299 296	8 411 232	8 309 370	8 195 835
Другие финансовые организации	400 286	478 089	468 794	461 671	466 363	518 156	763 473
Нефинансовые государственные организации	443 062	476 282	526 730	584 742	566 850	564 323	546 546
Другие нефинансовые организации	3 882 867	4 241 508	4 457 954	4 891 932	4 926 345	4 815 664	4 284 745
Население	2 665 034	2 673 607	2 763 815	2 360 951	2 451 673	2 411 228	2 601 072
Другие депозиты	24 613 462	25 433 556	27 643 365	30 211 987	28 876 049	28 539 113	27 852 918
Другие финансовые организации	1 647 455	1 664 348	1 711 666	1 713 179	1 670 966	1 807 684	1 892 170
Нефинансовые государственные организации	245 433	231 665	288 737	264 011	279 792	287 389	302 512
Другие нефинансовые организации	7 993 398	8 458 607	10 262 447	11 721 182	10 750 597	10 222 774	9 592 281
Население	14 727 176	15 078 936	15 380 515	16 513 616	16 174 694	16 221 266	16 065 955
Депозиты, не включаемые в широкую денежную массу	1 545 754	1 644 688	1 989 308	2 228 458	2 064 521	2 123 262	2 310 435
Ценные бумаги, кроме акций, не включаемые в широкую денежную массу	1 588 564	1 613 908	1 610 102	1 653 301	1 624 273	1 600 414	1 576 876
Акции и другие формы участия в капитале	10 222 510	10 193 957	15 654 776	15 560 345	15 656 365	15 753 495	15 839 248
Прочие статьи (нетто)	2 226 916	4 132 395	364 832	3 232 520	1 175 448	215 237	-1 257 787
Другие пассивы	11 086 669	12 911 871	10 093 940	14 230 468	11 012 598	9 618 401	7 656 441
Другие активы	6 646 884	7 535 690	8 575 913	9 725 271	8 767 594	8 188 567	7 645 189
Консолидационная поправка	-1 212 869	-1 243 786	-1 153 194	-1 272 676	-1 069 557	-1 214 598	-1 269 038

продолжение таблицы 1.15

(млн руб.)

	01.06.2015			01.07.2015			01.08.2015		
	в национальной валюте	в иностранной валюте	итого	в национальной валюте	в иностранной валюте	итого	в национальной валюте	в иностранной валюте	итого
Чистые иностранные активы	850 129	22 624 468	23 474 597	793 567	24 508 151	25 301 718	796 011	25 697 839	26 493 851
Требования к нерезидентам	2 082 202	30 030 616	32 112 819	2 006 595	32 016 121	34 022 716	2 027 011	33 511 217	35 538 228
Обязательства перед нерезидентами	1 232 073	7 406 149	8 638 222	1 213 028	7 507 970	8 720 998	1 231 000	7 813 378	9 044 378
Внутренние требования	36 495 756	1 919 172	38 414 928	36 709 243	1 734 838	38 444 081	37 092 941	2 146 337	39 239 278
Чистые требования к органам государственного управления	-201 872	-6 602 681	-6 804 553	-103 987	-7 050 792	-7 154 779	-170 178	-7 157 821	-7 327 999
Требования к федеральным органам государственного управления	2 521 686	658 764	3 180 450	2 458 676	702 051	3 160 727	2 640 981	818 499	3 459 480
Требования к органам государственного управления субъектов РФ и органам местного самоуправления	1 190 782	95	1 190 877	1 199 946	101	1 200 047	1 210 480	106	1 210 586
Обязательства перед федеральными органами государственного управления	2 137 068	7 261 482	9 398 550	2 145 432	7 752 886	9 898 318	2 167 781	7 976 365	10 144 146
Обязательства перед органами государственного управления субъектов РФ и органами местного самоуправления	1 777 272	58	1 777 330	1 617 177	58	1 617 235	1 853 858	61	1 853 919
Требования к другим секторам	36 697 628	8 521 853	45 219 481	36 813 230	8 785 630	45 598 860	37 263 119	9 304 158	46 567 277
Другие финансовые организации	2 491 723	599 751	3 091 474	2 559 887	596 450	3 156 338	2 583 172	628 552	3 211 723
Нефинансовые государственные организации	447 783	44 667	492 450	455 022	46 239	501 261	457 454	47 495	504 949
Другие нефинансовые организации	22 377 553	7 613 911	29 991 464	22 481 611	7 871 145	30 352 755	22 902 401	8 345 698	31 248 099
Население	11 380 569	263 524	11 644 093	11 316 710	271 796	11 588 506	11 320 093	282 414	11 602 506

окончание таблицы 1.15

(млн руб.)

	01.06.2015			01.07.2015			01.08.2015		
	в национальной валюте	в иностранной валюте	итого	в национальной валюте	в иностранной валюте	итого	в национальной валюте	в иностранной валюте	итого
Широкая денежная масса	X	X	42 859 343	X	X	43 801 967	X	X	44 607 242
Денежная масса (национальное определение)	32 310 228	X	X	32 492 824	X	X	32 665 500	X	X
Наличная валюта вне банковской системы	6 576 649	–	6 576 649	6 659 496	–	6 659 496	6 759 526	–	6 759 526
Переводные депозиты	8 398 012	–	8 398 012	8 444 771	–	8 444 771	8 281 466	–	8 281 466
Другие финансовые организации	781 140	–	781 140	587 764	–	587 764	596 883	–	596 883
Нефинансовые государственные организации	555 133	–	555 133	542 592	–	542 592	534 485	–	534 485
Другие нефинансовые организации	4 493 879	–	4 493 879	4 639 716	–	4 639 716	4 412 670	–	4 412 670
Население	2 567 860	–	2 567 860	2 674 699	–	2 674 699	2 737 428	–	2 737 428
Другие депозиты	17 335 567	10 549 115	27 884 682	17 388 557	11 309 143	28 697 701	17 624 508	11 941 743	29 566 250
Другие финансовые организации	1 693 463	165 882	1 859 344	1 784 257	182 827	1 967 084	1 715 442	214 546	1 929 988
Нефинансовые государственные организации	250 082	96 863	346 945	268 676	103 119	371 795	293 057	103 547	396 604
Другие нефинансовые организации	3 711 579	5 601 337	9 312 916	3 526 803	6 074 178	9 600 980	3 676 812	6 355 571	10 032 384
Население	11 680 444	4 685 033	16 365 477	11 808 822	4 949 019	16 757 841	11 939 196	5 268 078	17 207 274
Депозиты, не включаемые в широкую денежную массу	1 111 863	1 148 831	2 260 693	1 125 863	996 051	2 121 914	1 255 370	821 763	2 077 134
Ценные бумаги, кроме акций, не включаемые в широкую денежную массу	1 358 377	235 275	1 593 652	1 373 911	214 069	1 587 980	1 402 784	198 898	1 601 681
Акции и другие формы участия в капитале	15 812 064	0	15 812 064	15 818 368	0	15 818 368	15 913 919	0	15 913 919
Прочие статьи (нетто)	–636 228	0	–636 228	415 569	0	415 569	1 533 152	0	1 533 152
Другие пассивы	8 010 072	0	8 010 072	9 322 914	0	9 322 914	10 004 184	0	10 004 184
Другие активы	7 461 205	0	7 461 205	7 649 847	0	7 649 847	7 369 751	0	7 369 751
Консолидационная поправка	–1 185 095	0	–1 185 095	–1 257 498	0	–1 257 498	–1 101 281	0	–1 101 281

Таблица 1.16

Денежная масса (национальное определение)

(млрд руб.)

	Наличные деньги в обращении вне банковской системы (денежный агрегат М0)	Переводные депозиты	Из них		Денежный агрегат М1 (1+2)	Другие депозиты, входящие в состав денежного агрегата М2	Из них	
			населения	нефинансовых и финансовых (кроме кредитных) организаций			населения	нефинансовых и финансовых (кроме кредитных) организаций
			1	2			3	4
2014 год								
01.01	6 985,6	8 551,0	3 015,7	5 535,3	15 536,6	15 868,1	10 838,8	5 029,3
01.02	6 663,1	8 079,5	2 512,6	5 566,8	14 742,6	15 393,5	10 760,4	4 633,1
01.03	6 699,9	8 320,4	2 583,6	5 736,8	15 020,4	15 438,6	10 756,9	4 681,7
01.04	6 608,2	8 189,8	2 518,5	5 671,3	14 797,9	15 002,2	10 537,3	4 465,0
01.05	6 776,8	8 057,9	2 703,1	5 354,8	14 834,7	15 325,3	10 635,9	4 689,4
01.06	6 763,1	7 999,4	2 635,4	5 364,0	14 762,6	15 483,0	10 723,7	4 759,3
01.07	6 763,5	8 231,9	2 736,5	5 495,4	14 995,4	15 430,8	10 815,1	4 615,7
01.08	6 871,2	7 973,0	2 718,8	5 254,2	14 844,2	15 680,6	10 921,7	4 758,9
01.09	6 964,1	7 868,9	2 759,3	5 109,5	14 833,0	15 855,9	11 015,1	4 840,7
01.10	6 959,3	7 834,6	2 665,2	5 169,4	14 794,0	15 850,9	11 057,9	4 792,9
01.11	6 907,6	7 391,2	2 665,0	4 726,2	14 298,9	15 969,5	10 987,8	4 981,7
01.12	6 920,0	7 869,5	2 673,6	5 195,9	14 789,5	15 836,1	10 909,3	4 926,8
2015 год								
01.01	7 171,5	8 217,3	2 763,8	5 453,5	15 388,8	16 721,8	10 671,4	6 050,4
01.02	6 700,3	8 299,3	2 361,0	5 938,3	14 999,6	16 449,1	10 868,6	5 580,4
01.03	6 671,9	8 411,2	2 451,7	5 959,6	15 083,2	16 633,3	11 133,4	5 499,9
01.04	6 540,8	8 309,4	2 411,2	5 898,1	14 850,2	16 786,5	11 349,1	5 437,4
01.05	6 619,6	8 195,8	2 601,1	5 594,8	14 815,4	17 288,0	11 559,2	5 728,8
01.06	6 576,6	8 398,0	2 567,9	5 830,2	14 974,7	17 335,6	11 680,4	5 655,1
01.07	6 659,5	8 444,8	2 674,7	5 770,1	15 104,3	17 388,6	11 808,8	5 579,7
01.08	6 759,5	8 281,5	2 737,4	5 544,0	15 041,0	17 624,5	11 939,2	5 685,3
01.09	6 785,7	8 491,2	2 638,7	5 852,5	15 276,9	17 753,7	12 068,1	5 685,7

	Денежная масса в национальном определении (денежный агрегат M2), млрд руб. (5+6)	Темпы прироста денежного агрегата M2, %		
		к предыдущему месяцу	к началу соответствующего года	к соответствующему месяцу предыдущего года
		9	10	11
2014 год				
01.01	31 404,7	7,7	–	14,6
01.02	30 136,1	–4,0	–4,0	12,7
01.03	30 459,0	1,1	–3,0	12,1
01.04	29 800,1	–2,2	–5,1	8,5
01.05	30 160,0	1,2	–4,0	8,3
01.06	30 245,6	0,3	–3,7	7,7
01.07	30 426,2	0,6	–3,1	6,7
01.08	30 524,8	0,3	–2,8	6,2
01.09	30 688,9	0,5	–2,3	6,6
01.10	30 644,8	–0,1	–2,4	7,0
01.11	30 268,4	–1,2	–3,6	6,0
01.12	30 625,6	1,2	–2,5	5,0
2015 год				
01.01	32 110,5	4,8	–	2,2
01.02	31 448,6	–2,1	–2,1	4,4
01.03	31 716,4	0,9	–1,2	4,1
01.04	31 636,7	–0,3	–1,5	6,2
01.05	32 103,4	1,5	0,0	6,4
01.06	32 310,2	0,6	0,6	6,8
01.07	32 492,8	0,6	1,2	6,8
01.08	32 665,5	0,5	1,7	7,0
01.09	33 030,7	1,1	2,9	7,6

Таблица 1.17

Денежная база в широком определении

(млрд руб.)

	Денежная база в широком определении	В том числе				
		наличные деньги в обращении с учетом остатков средств в кассах кредитных организаций	корреспондентские счета кредитных организаций в Банке России	обязательные резервы	депозиты кредитных организаций в Банке России	облигации Банка России у кредитных организаций ¹
01.01.2004	1 914,3	1 224,7	304,9	267,4	87,3	–
01.01.2005	2 380,3	1 669,9	480,4	121,7	91,4	9,7
01.01.2006	2 914,2	2 195,4	508,6	161,4	7,2	32,9
01.01.2007	4 122,4	3 062,1	638,1	221,1	98,1	103,1
01.01.2008	5 513,3	4 118,6	802,2	221,6	270,3	100,7
01.01.2009	5 578,7	4 372,1	1 027,6	29,9	136,6	12,5
01.01.2010	6 467,3	4 622,9	900,3	151,4	509,0	283,7
01.01.2011	8 190,3	5 785,2	994,7	188,4	633,2	588,9
01.01.2012	8 644,1	6 895,8	981,6	378,4	388,3	–
01.01.2013	9 852,8	7 667,7	1 356,3	425,6	403,3	–
01.01.2014	10 503,9	8 307,5	1 270,0	408,8	517,6	–
2014 год						
01.08	9 613,5	7 856,3	1 218,3	431,1	107,8	–
01.09	9 537,2	7 965,3	989,0	448,8	134,0	–
01.10	9 947,9	7 943,8	1 358,6	429,4	216,1	–
01.11	9 646,4	7 999,0	1 070,9	435,1	141,4	–
01.12	9 950,9	7 922,1	1 381,4	458,6	188,9	–
2015 год						
01.01	11 332,0	8 840,5	1 215,5	471,3	804,6	–
01.02	9 898,0	7 752,1	880,7	497,4	767,8	–
01.03	9 665,5	7 715,8	1 146,7	493,3	309,7	–
01.04	9 662,5	7 522,7	1 342,3	505,3	292,2	–
01.05	9 520,0	7 699,2	1 021,1	485,8	313,9	–
01.06	9 201,9	7 540,7	954,8	459,4	247,0	–
01.07	9 706,5	7 639,3	1 308,1	466,0	293,2	–
01.08	9 805,7	7 718,1	1 288,6	477,3	321,7	–
01.09	9 837,2	7 760,0	1 297,1	489,1	291,1	–

окончание таблицы 1.17
(млрд руб., на начало рабочего дня)

	Денежная база в широком определении	В том числе				
		наличные деньги в обращении с учетом остатков средств в кассах кредитных организаций	корреспондентские счета кредитных организаций в Банке России	обязательные резервы	депозиты кредитных организаций в Банке России	облигации Банка России у кредитных организаций ¹
2015 год						
04.08	9 812,2	7 689,8	1 351,1	477,3	294,0	–
05.08	9 942,5	7 686,9	1 348,4	477,3	429,9	–
06.08	9 564,7	7 704,3	1 003,8	477,3	379,2	–
07.08	9 602,4	7 761,7	988,6	477,3	374,7	–
10.08	9 725,5	7 821,4	941,7	477,3	485,2	–
11.08	9 819,6	7 812,1	1 269,7	477,3	260,5	–
12.08	9 878,4	7 827,4	1 338,4	477,3	235,4	–
13.08	9 752,6	7 851,0	1 171,4	477,2	253,0	–
14.08	9 728,5	7 896,5	1 138,5	476,9	216,5	–
17.08	9 791,9	7 935,5	1 171,8	478,0	206,5	–
18.08	9 842,8	7 909,2	1 255,1	478,3	200,2	–
19.08	9 839,7	7 899,6	1 249,0	489,6	201,5	–
20.08	10 026,8	7 901,0	1 412,0	489,6	224,1	–
21.08	9 861,2	7 909,7	1 242,3	489,6	219,6	–
24.08	9 989,9	7 915,2	1 365,1	489,6	220,0	–
25.08	9 913,5	7 857,9	1 338,2	489,6	227,9	–
26.08	9 510,1	7 818,8	984,9	489,6	216,8	–
27.08	9 593,3	7 799,1	1 083,5	489,1	221,6	–
28.08	9 730,5	7 802,6	1 219,3	489,1	219,5	–
31.08	9 764,5	7 811,1	1 257,8	489,1	206,5	–

¹ По рыночной стоимости.

Таблица 1.18

Обзор других финансовых организаций

(млн руб.)

	01.07.2014	01.10.2014	01.01.2015	01.04.2015	01.07.2015
Чистые иностранные активы	203 738	216 325	207 442	214 320	213 701
Требования к нерезидентам	251 776	271 870	291 532	297 054	293 202
Иностранная валюта	775	552	808	977	742
Депозиты	3 339	4 298	4 939	5 017	3 421
Ценные бумаги, кроме акций	83 262	100 365	110 165	113 269	113 538
Кредиты и займы	6 766	7 080	7 695	7 963	8 557
Прочее	157 634	159 576	167 925	169 827	166 944
Обязательства перед нерезидентами	48 038	55 545	84 090	82 734	79 501
Кредиты и займы	1 328	1 273	1 348	1 352	1 436
Прочее	46 710	54 272	82 742	81 382	78 065
Требования к банковской системе	2 008 138	2 139 381	2 465 840	2 464 859	3 040 044
Наличная валюта	13 383	10 075	11 677	12 828	11 243
Прочее	1 994 755	2 129 306	2 454 163	2 452 031	3 028 801
из них: дебиторская задолженность	163 354	149 904	127 361	97 604	145 127
Чистые требования к органам государственного управления	242 260	260 234	1 251 730	1 314 971	1 193 816
Требования к органам государственного управления	348 780	348 604	1 306 728	1 375 672	1 294 925
из них: дебиторская задолженность	30 201	25 969	26 013	41 140	38 742
Обязательства перед органами государственного управления	106 520	88 371	54 998	60 700	101 110
из них: кредиторская задолженность	28 227	26 666	40 831	36 652	40 251
Требования к другим секторам	1 726 779	1 736 343	1 689 402	1 759 156	1 969 456
Другие финансовые организации	719 090	741 128	725 122	752 116	895 664
из них: дебиторская задолженность	76 141	62 875	60 990	73 669	76 674
Нефинансовые организации	964 904	945 936	919 505	957 606	1 029 333
из них: дебиторская задолженность	141 347	133 143	137 276	167 330	157 469
Население	42 786	49 279	44 775	49 435	44 459
из них: дебиторская задолженность	41 929	48 439	36 344	40 652	43 309
Ценные бумаги, кроме акций	16 446	16 338	11 213	11 267	9 640
Кредиты и займы	427 885	476 187	657 715	655 673	692 397
из них: кредитные организации	10 752	11 218	8 428	8 761	6 938
Страховые технические резервы	2 675 983	2 825 259	2 889 102	2 973 415	3 526 192
Чистая стоимость средств населения в резервах по страхованию жизни	121 511	134 673	158 043	168 219	180 063
Чистая стоимость средств населения в пенсионных фондах	1 848 659	1 990 595	2 028 968	2 069 734	2 663 720
Предварительные взносы страховых премий и резервы на покрытие неурегулированных претензий	705 813	699 991	702 092	735 462	682 409
из них: кредитные организации	25 417	26 322	24 180	25 926	24 668
Акции и другие формы участия в капитале	679 404	703 265	1 684 639	1 742 823	1 730 433
Прочие статьи (нетто)	381 197	331 234	371 745	370 129	458 354

Таблица 1.19

Обзор финансового сектора

(млн руб.)

	01.07.2014	01.10.2014	01.01.2015	01.04.2015	01.07.2015
Чистые иностранные активы	18 989 531	20 215 934	25 458 366	25 351 051	25 515 419
Требования к нерезидентам	26 513 140	28 341 468	35 695 666	34 989 978	34 315 918
Обязательства перед нерезидентами	7 523 609	8 125 534	10 237 300	9 638 927	8 800 499
Внутренние требования	33 988 252	35 053 322	39 258 788	39 942 034	40 382 855
Чистые требования к органам государственного управления	-6 661 907	-7 530 265	-7 087 847	-6 390 725	-5 960 963
Требования к органам государственного управления	4 138 261	4 167 885	5 506 732	5 701 683	5 655 700
Обязательства перед органами государственного управления	10 800 167	11 698 150	12 594 578	12 092 407	11 616 663
Требования к другим секторам	40 650 158	42 583 587	46 346 635	46 332 759	46 343 818
Другие финансовые организации (кроме государственных финансовых корпораций, страховщиков и негосударственных пенсионных фондов)	2 362 787	2 438 844	2 493 103	2 807 822	2 827 504
Нефинансовые организации	26 694 455	28 084 284	31 564 126	31 657 065	31 883 349
Население	11 592 916	12 060 460	12 289 406	11 867 872	11 632 965
Наличная валюта вне финансового сектора	6 750 137	6 949 236	7 159 786	6 528 017	6 648 252
Депозиты	31 030 622	31 614 592	36 798 215	37 909 882	37 932 537
из них: другие финансовые организации (кроме государственных финансовых корпораций, страховщиков и негосударственных пенсионных фондов)	1 522 350	1 545 461	1 882 757	1 989 872	1 970 837
Ценные бумаги, кроме акций	1 372 114	1 392 114	1 412 828	1 407 132	1 371 614
Кредиты и займы	4 290	4 961	4 767	4 880	5 259
Страховые технические резервы	2 650 566	2 798 936	2 864 922	2 947 489	3 501 524
Акции и другие формы участия в капитале	10 735 667	10 917 522	17 339 416	17 496 318	17 548 802
Прочие статьи (нетто)	434 386	1 591 896	-862 779	-1 000 633	-1 109 715

2. ОСНОВНЫЕ ПОКАЗАТЕЛИ И ИНСТРУМЕНТЫ ДЕНЕЖНО-КРЕДИТНОЙ ПОЛИТИКИ БАНКА РОССИИ

Таблица 2.1

Баланс Банка России

(млн руб.)

	2014 год			2015 год								
	01.10	01.11	01.12	01.01	01.02	01.03	01.04	01.05	01.06	01.07	01.08	01.09
1. Драгоценные металлы	1 877 970	2 081 512	2 299 460	2 726 229	3 569 370	3 022 058	2 895 372	2 615 313	2 624 859	2 789 045	2 760 799	3 278 112
2. Средства, размещенные у нерезидентов, и ценные бумаги иностранных эмитентов	15 801 563	16 141 155	17 366 198	18 378 563	21 443 331	18 477 083	16 976 794	14 874 607	15 149 857	16 248 426	17 204 351	19 807 332
3. Кредиты и депозиты	6 171 067	6 710 946	7 263 702	9 950 119	8 398 720	8 334 837	8 287 047	8 306 500	7 620 604	7 735 439	7 532 730	7 386 458
4. Ценные бумаги	608 422	622 416	630 958	622 456	656 014	646 126	651 807	640 065	649 642	656 343	675 348	705 981
из них												
долговые обязательства Правительства Российской Федерации	357 254	371 073	379 426	368 160	399 931	391 630	397 416	385 965	393 755	400 414	417 497	448 383
5. Требования к МВФ	751 520	825 742	891 653	1 033 600	1 230 583	1 083 689	1 015 436	903 238	909 993	974 498	1 033 003	1 176 630
6. Прочие активы	126 179	127 871	128 815	186 590	406 104	457 194	957 559	2 346 183	2 290 411	1 452 184	920 156	851 574
из них:												
основные средства ¹	X	X	X	75 547	X	X	X	X	X	X	X	X
авансовые платежи по налогу на прибыль	–	–	–	162	–	–	–	–	–	–	–	–
Итого по активу	25 336 721	26 509 642	28 580 786	32 897 557	35 704 122	32 020 987	30 784 015	29 685 906	29 245 366	29 855 935	30 126 387	33 206 087
1. Наличные деньги в обращении	7 944 096	7 999 325	7 922 408	8 840 852	7 752 402	7 716 087	7 523 031	7 699 557	7 541 036	7 639 580	7 718 391	7 760 293
2. Средства на счетах в Банке России	11 555 774	11 539 735	12 577 139	13 876 032	14 626 756	13 121 289	12 720 436	11 588 928	11 284 370	11 819 939	11 924 669	12 860 756
из них:												
Правительства Российской Федерации	7 486 783	7 949 262	8 536 119	9 144 361	11 113 170	9 793 065	8 974 513	8 091 840	7 967 274	8 492 649	8 624 458	9 542 563
кредитных организаций – резидентов	2 059 794	1 692 264	2 174 339	2 869 702	2 475 495	2 192 427	2 481 467	2 186 632	1 980 558	2 224 771	2 119 154	2 142 339
3. Средства в расчетах	20 440	14 611	17 415	1 897	18 605	19 507	11 078	11 683	8 794	19 739	6 743	11 803
4. Выпущенные ценные бумаги	–	–	–	–	–	–	–	–	–	–	–	–
5. Обязательства перед МВФ	590 695	640 248	695 697	840 763	1 001 799	894 259	854 949	766 363	778 027	833 323	886 417	992 450
6. Прочие пассивы	2 056 627	3 146 647	4 199 069	100 404	3 250 466	1 215 766	620 459	546 994	560 775	471 002	517 825	2 508 458
7. Капитал	3 169 089	3 169 076	3 169 058	9 054 101	9 054 094	9 054 079	9 054 062	9 072 381	9 072 364	9 072 352	9 072 342	9 072 327
8. Прибыль отчетного года	–	–	–	183 508	–	–	–	–	–	–	–	–
Итого по пассиву	25 336 721	26 509 642	28 580 786	32 897 557	35 704 122	32 020 987	30 784 015	29 685 906	29 245 366	29 855 935	30 126 387	33 206 087

Указанная структура баланса Банка России утверждена Советом директоров Банка России.

О последних изменениях в методологии формирования данных баланса Банка России см. методологический комментарий к таблице 2.1.

¹ Данные об основных средствах в составе прочих активов начиная с 01.01.2010 публикуются один раз в год на 1 января в Годовом отчете Банка России.

Таблица 2.2

Ключевая ставка Банка России¹

Период действия	%
13.09.2013 – 02.03.2014	5,50
03.03.2014 – 27.04.2014	7,00
28.04.2014 – 27.07.2014	7,50
28.07.2014 – 04.11.2014	8,00
05.11.2014 – 11.12.2014	9,50
12.12.2014 – 15.12.2014	10,50
16.12.2014 – 01.02.2015	17,00
02.02.2015 – 15.03.2015	15,00
16.03.2015 – 04.05.2015	14,00
05.05.2015 – 15.06.2015	12,50
16.06.2015 – 02.08.2015	11,50
03.08.2015 –	11,00

¹ Ставка рефинансирования распространяется на официальном сайте Банка России.

Таблица 2.3

Нормативы обязательных резервов

(в процентах)

Период действия	По привлеченным средствам от банков-нерезидентов ¹	По вкладам и депозитам физических лиц в Сбербанке России в рублях	По привлеченным средствам физических лиц в рублях	По привлеченным средствам юридическим лицам в иностранной валюте	По привлеченным средствам юридическим лицам в рублях	По привлеченным средствам физическим лицам в иностранной валюте
01.12.1998 – 18.03.1999	–	5,00				
19.03.1999 – 09.06.1999	–	5,00			7,00	
10.06.1999 – 31.12.1999	–	5,50			8,50	
01.01.2000 – 31.03.2004	–	7,00			10,00	
01.04.2004 – 14.06.2004	–	7,00			9,00	
15.06.2004 – 07.07.2004	–	7,00				
	По обязательствам кредитных организаций перед банками-нерезидентами в валюте Российской Федерации и иностранной валюте	По обязательствам перед физическими лицами в валюте Российской Федерации		По иным обязательствам кредитных организаций в валюте Российской Федерации и обязательствам в иностранной валюте		
08.07.2004 – 31.07.2004	–	3,50				
01.08.2004 – 30.09.2006	2,00	3,50				
01.10.2006 – 30.06.2007	3,50					
01.07.2007 – 10.10.2007	4,50	4,00			4,50	
11.10.2007 – 14.01.2008	3,50	3,00			3,50	
15.01.2008 – 29.02.2008	4,50	4,00			4,50	
01.03.2008 – 30.06.2008	5,50	4,00			5,00	
01.07.2008 – 31.08.2008	7,00	5,00			5,50	
01.09.2008 – 17.09.2008	8,50	5,50			6,00	
18.09.2008 – 14.10.2008	4,50	1,50			2,00	

¹ Указанная категория обязательств в расчет не включалась. Норматив обязательных резервов не устанавливался.

окончание таблицы 2.3

(в процентах)

	По обязательствам кредитных организаций перед банками-нерезидентами в валюте Российской Федерации и иностранной валюте		По обязательствам перед физическими лицами в валюте Российской Федерации		По иным обязательствам кредитных организаций в валюте Российской Федерации и обязательствам в иностранной валюте		
15.10.2008 – 30.04.2009			0,50				
01.05.2009 – 31.05.2009			1,00				
01.06.2009 – 30.06.2009			1,50				
01.07.2009 – 31.07.2009			2,00				
01.08.2009 – 31.10.2009			2,50				
	По обязательствам перед юридическими лицами – нерезидентами в валюте Российской Федерации	По обязательствам перед юридическими лицами – нерезидентами в иностранной валюте	По обязательствам перед физическими лицами в валюте Российской Федерации	По обязательствам перед физическими лицами в иностранной валюте	По иным обязательствам кредитных организаций в валюте Российской Федерации	По иным обязательствам кредитных организаций в иностранной валюте	
01.11.2009 – 31.01.2011			2,50				
01.02.2011 – 28.02.2011	3,50				3,00		
01.03.2011 – 31.03.2011	4,50				3,50		
01.04.2011 – 28.02.2013	5,50				4,00		
01.03.2013 –			4,25				

Таблица 2.4

Корректировочный коэффициент для определения суммы обязательств кредитной организации перед другими кредитными организациями – резидентами по выпущенным долговым ценным бумагам

Период действия	Корректировочный коэффициент
01.11.2009 –	0,2

Таблица 2.5

Сумма обязательных резервов, поддерживаемая кредитными организациями на корреспондентских счетах (субсчетах) в Банке России (усредненная величина обязательных резервов)¹

Период усреднения	Сумма обязательных резервов, млрд руб.
10.01.2014 – 10.02.2014	825,8
10.02.2014 – 10.03.2014	846,1
10.03.2014 – 10.04.2014	866,0
10.04.2014 – 10.05.2014	883,4
10.05.2014 – 10.06.2014	894,6
10.06.2014 – 10.07.2014	880,7
10.07.2014 – 10.08.2014	877,4
10.08.2014 – 10.09.2014	833,6
10.09.2014 – 10.10.2014	861,1
10.10.2014 – 10.11.2014	871,7
10.11.2014 – 10.12.2014	909,0
10.12.2014 – 10.01.2015	966,9
10.01.2015 – 10.02.2015	1 047,1
10.02.2015 – 10.03.2015	1 066,7
10.03.2015 – 10.04.2015	1 102,8
10.04.2015 – 10.05.2015	1 063,3
10.05.2015 – 10.06.2015	1 006,2
10.06.2015 – 10.07.2015	1 020,6
10.07.2015 – 10.08.2015	1 048,4
10.08.2015 – 10.09.2015	1 068,6
10.09.2015 – 10.10.2015	1 257,2

¹ Коэффициент усреднения обязательных резервов, установленный Банком России

Период действия	Значение коэффициента усреднения	Категория кредитных организаций, для которых установлен коэффициент усреднения
01.08.2004 –	0,20	все кредитные организации
в том числе		
– 31.10.2004		РНКО и РЦ ОРЦБ
– 30.09.2006		кредитные организации, кроме РНКО и РЦ ОРЦБ
01.11.2004 –	1,00	РНКО и РЦ ОРЦБ
01.10.2006 – 31.10.2007	0,30	кредитные организации, кроме РНКО и РЦ ОРЦБ
01.11.2007 – 29.02.2008	0,40	кредитные организации, кроме РНКО и РЦ ОРЦБ
01.03.2008 – 30.06.2008	0,45	кредитные организации, кроме РНКО и РЦ ОРЦБ
01.07.2008 – 31.08.2008	0,50	кредитные организации, кроме РНКО и РЦ ОРЦБ
01.09.2008 – 30.09.2008	0,55	кредитные организации, кроме РНКО и РЦ ОРЦБ
01.10.2008 – 09.12.2013	0,60	кредитные организации, кроме РНКО, РЦ ОРЦБ и НКО, имеющих право на осуществление переводов денежных средств без открытия банковских счетов и связанных с ними иных банковских операций
01.01.2012 –	1,00	НКО, имеющие право на осуществление переводов денежных средств без открытия банковских счетов и связанных с ними иных банковских операций
10.12.2013 – 09.09.2015	0,70	кредитные организации, кроме РНКО и НКО, имеющих право на осуществление переводов денежных средств без открытия банковских счетов и связанных с ними иных банковских операций
10.09.2015 –	0,80	банки
	1,00	НКО, осуществляющие депозитно-кредитные операции

Таблица 2.6

Фиксированные процентные ставки по депозитным операциям Банка России

(в процентах)

Период действия	Овернайт	До востребования	Том-некст	Спот-некст	1 неделя ¹	Спот-неделя ¹	Том – 1 месяц ¹
01.12.2008 – 09.02.2009	–	6,75	6,75	6,75	7,25	7,25	–
10.02.2009 – 23.04.2009	–	7,75	7,75	7,75	8,25	8,25	–
24.04.2009 – 13.05.2009	–	7,25	7,25	7,25	7,75	7,75	–
14.05.2009 – 04.06.2009	–	6,75	6,75	6,75	7,25	7,25	–
05.06.2009 – 12.07.2009	–	6,25	6,25	6,25	6,75	6,75	–
13.07.2009 – 09.08.2009	–	5,75	5,75	5,75	6,25	6,25	–
10.08.2009 – 14.09.2009	–	5,50	5,50	5,50	6,00	6,00	–
15.09.2009 – 29.09.2009	–	5,25	5,25	5,25	5,75	5,75	–
30.09.2009 – 29.10.2009	–	4,75	4,75	4,75	5,25	5,25	–
30.10.2009 – 24.11.2009	–	4,25	4,25	4,25	4,75	4,75	–
25.11.2009 – 27.12.2009	–	3,75	3,75	3,75	4,25	4,25	–
28.12.2009 – 23.02.2010	–	3,50	3,50	3,50	4,00	4,00	–
24.02.2010 – 28.03.2010	–	3,25	3,25	3,25	3,75	3,75	–
29.03.2010 – 29.04.2010	2,75	3,00	3,00	3,00	3,50	3,50	–
30.04.2010 – 31.05.2010	2,50	2,75	2,75	2,75	3,25	3,25	–
01.06.2010 – 26.12.2010	2,50	2,50	2,50	2,50	2,75	2,75	–
27.12.2010 – 27.02.2011	2,75	2,75	2,75	2,75	3,00	3,00	–
28.02.2011 – 02.05.2011	3,00	3,00	3,00	3,00	3,00	3,00	–
03.05.2011 – 30.05.2011	3,25	3,25	3,25	3,25	3,25	3,25	–
31.05.2011 – 14.09.2011	3,50	3,50	3,50	3,50	3,50	3,50	–
15.09.2011 – 25.12.2011	3,75	3,75	3,75	3,75	3,75	3,75	–
26.12.2011 – 13.09.2012	4,00	4,00	4,00	4,00	4,00	4,00	4,00
14.09.2012 – 10.12.2012	4,25	4,25	4,25	4,25	4,25 ²	4,25 ²	4,25
11.12.2012 – 02.03.2014	4,50	4,50	4,50	4,50	–	–	4,50 ³
03.03.2014 – 27.04.2014	6,00	6,00	6,00	6,00	–	–	–
28.04.2014 – 27.07.2014	6,50	6,50	6,50	6,50	–	–	–
28.07.2014 – 04.11.2014	7,00	7,00	7,00	7,00	–	–	–
05.11.2014 – 11.12.2014	8,50	8,50	8,50	8,50	–	–	–
12.12.2014 – 15.12.2014	9,50	9,50	9,50	9,50	–	–	–
16.12.2014 – 01.02.2015	16,00	16,00	16,00	16,00	–	–	–
02.02.2015 – 15.03.2015	14,00	14,00	14,00	14,00	–	–	–
16.03.2015 – 04.05.2015	13,00	13,00	13,00	13,00	–	–	–
05.05.2015 – 15.06.2015	11,50	11,50	11,50	11,50	–	–	–
16.06.2015 – 02.08.2015	10,50	10,50	10,50	10,50	–	–	–
03.08.2015 –	10,00	10,00	10,00	10,00	–	–	–

¹ С 25.07.2014 Банк России прекратил устанавливать процентные ставки по операциям, проведение которых приостановлено.² Операции приостановлены с 17.04.2012.³ Операции приостановлены с 01.02.2014.

Таблица 2.7

Фиксированные процентные ставки по ломбардным кредитам Банка России

(% ГОДОВЫХ)

Период действия фиксированной процентной ставки	Величина фиксированной процентной ставки на срок		
	1 календарный день	7 календарных дней ¹	30 календарных дней ²
30.09.2009 – 29.10.2009	9,00	9,00	9,00
30.10.2009 – 24.11.2009	8,50	8,50	8,50
25.11.2009 – 27.12.2009	8,00	8,00	8,00
28.12.2009 – 23.02.2010	7,75	7,75	7,75
24.02.2010 – 28.03.2010	7,50	7,50	7,50
29.03.2010 – 29.04.2010	7,25	7,25	7,25
30.04.2010 – 31.05.2010	7,00	7,00	7,00
01.06.2010 – 14.09.2011	6,75	6,75	6,75
15.09.2011 – 25.12.2011	6,50	6,50	6,50
26.12.2011 – 13.09.2012	6,25	6,25	6,25
14.09.2012 – 02.03.2014	6,50	6,50	6,50
03.03.2014 – 03.04.2014	8,00 ³	6,50	6,50
04.04.2014 – 27.04.2014	8,00	8,00	8,00
28.04.2014 – 27.07.2014	8,50	8,50	8,50
28.07.2014 – 04.11.2014	9,00	– ⁴	– ⁴
05.11.2014 – 11.12.2014	10,50	–	–
12.12.2014 – 15.12.2014	11,50	–	–
16.12.2014 – 01.02.2015	18,00	–	–
02.02.2015 – 15.03.2015	16,00	–	–
16.03.2015 – 04.05.2015	15,00	–	–
05.05.2015 – 15.06.2015	13,50	–	–
16.06.2015 – 02.08.2015	12,50	–	–
03.08.2015 –	12,00	–	–

¹ Операции приостановлены с 17.04.2012.² Операции приостановлены с 10.02.2011.³ Ставка установлена с 11.00 03.03.2014.⁴ С 25.07.2014 Банк России прекратил устанавливать процентные ставки по операциям, проведение которых приостановлено.

Таблица 2.8

Процентные ставки по кредитам Банка России, обеспеченным золотом, активами или поручительствами (операции постоянного действия)

(% годовых)

Период действия процентной ставки	Величина процентной ставки по кредитам, обеспеченным									
	золотом, на срок					активами или поручительствами, на срок				
	1 календарный день	от 2 до 549 календарных дней ¹	до 90 календарных дней ²	от 91 до 180 календарных дней ²	от 181 до 365 календарных дней ²	1 календарный день	от 2 до 549 календарных дней ¹	до 90 календарных дней ²	от 91 до 180 календарных дней ²	от 181 до 365 календарных дней ³
15.09.2011 – 31.10.2011	–	–	6,75	–	–	–	–	7,00	7,50	8,25
01.11.2011 – 25.12.2011	–	–	6,75	7,25	–	–	–	7,00	7,50	8,25
26.12.2011 – 01.04.2012	–	–	6,75	7,25	–	–	–	7,00	7,50	8,00
02.04.2012 – 13.09.2012	–	–	6,75	7,25	7,75	–	–	7,00	7,50	8,00
14.09.2012 – 02.04.2013	–	–	7,00	7,50	8,00	–	–	7,25	7,75	8,25
03.04.2013 – 15.05.2013	–	–	6,75	7,25	7,75	–	–	7,00	7,50	8,00
16.05.2013 – 10.06.2013	–	–	6,50	7,00	7,50	–	–	6,75	7,25	7,75
11.06.2013 – 15.09.2013	–	–	6,50	7,00	7,25	–	–	6,75	7,25	7,50
16.09.2013 – 02.02.2014	6,50	–	6,50	7,00	7,25	6,50	–	6,75	7,25	7,50
03.02.2014 – 02.03.2014	6,50	7,00	–	–	–	6,50	7,25	–	–	–
03.03.2014 ⁴ – 27.04.2014	8,00	8,50	–	–	–	8,00	8,75	–	–	–
28.04.2014 – 27.07.2014	8,50	9,00	–	–	–	8,50	9,25	–	–	–
28.07.2014 – 04.11.2014	9,00	9,50	–	–	–	9,00	9,75	–	–	–
05.11.2014 – 11.12.2014	10,50	11,00	–	–	–	10,50	11,25	–	–	–
12.12.2014 – 15.12.2014	11,50	12,00	–	–	–	11,50	12,25	–	–	–
16.12.2014 – 01.02.2015	18,00	18,50	–	–	–	18,00	18,75	–	–	–
02.02.2015 – 15.03.2015	16,00	16,50	–	–	–	16,00	16,75	–	–	–
16.03.2015 – 04.05.2015	15,00	15,50	–	–	–	15,00	15,75	–	–	–
05.05.2015 – 15.06.2015	13,50	14,00	–	–	–	13,50	14,25	–	–	–
16.06.2015 – 02.08.2015	12,50	13,00	–	–	–	12,50	13,25	–	–	–
03.08.2015 –	12,00	12,50	–	–	–	12,00	12,75	–	–	–

¹ В связи с принятым Банком России решением об увеличении с 30 июня 2014 года максимальных сроков предоставления средств по операциям постоянного действия (по кредитам Банка России, обеспеченным нерыночными активами или поручительствами, а также кредитам, обеспеченным золотом) изменен срок с 365 до 549 дней.

² Операции приостановлены с 01.02.2014.

³ С 30.04.2010 по 01.04.2012 операции не проводились, с 01.02.2014 – операции приостановлены.

⁴ Ставки установлены с 11.00 03.03.2014.

Таблица 2.9

Основные показатели, характеризующие операции Банка России по предоставлению внутридневных кредитов и кредитов овернайт

Дата	Внутридневные кредиты					Кредиты овернайт				
	выдано кредитов, млн рублей		количество кредитных организаций (филиалов), получивших кредит		количество территориальных учреждений Банка России	выдано кредитов, млн рублей		количество кредитных организаций (филиалов), получивших кредит		количество территориальных учреждений Банка России
	всего	в том числе в Московском регионе	всего	в том числе в Московском регионе		всего	в том числе в Московском регионе	всего	в том числе в Московском регионе	
2015 год										
03.08	194 679,34	171 725,01	168	54	61	3,72	3,72	1	1	1
04.08	178 555,76	146 560,03	164	52	57	1 053,13	1 052,41	2	1	2
05.08	229 862,53	204 211,89	164	58	44	1 730,71	1 723,76	3	1	3
06.08	223 893,96	195 945,55	161	57	52	–	–	–	–	–
07.08	261 020,17	227 646,29	162	54	50	2 310,70	2 310,70	4	4	1
10.08	191 855,08	150 633,98	187	56	62	347,08	347,08	2	2	1
11.08	140 091,81	94 949,79	155	38	54	3 219,72	3 217,59	3	2	2
12.08	180 571,24	160 314,68	169	56	59	–	–	–	–	–
13.08	143 539,60	104 181,28	168	46	58	861,55	861,55	1	1	1
14.08	174 195,53	130 949,20	160	50	56	31,03	–	2	–	2
17.08	161 254,22	114 292,24	176	45	63	0,35	–	1	–	1
18.08	126 304,78	90 396,33	164	48	58	4,82	3,78	3	2	2
19.08	130 719,57	104 859,24	157	47	58	–	–	–	–	–
20.08	140 941,76	105 238,22	159	52	53	18,42	18,42	2	2	1
21.08	114 371,38	77 977,72	155	50	52	96,95	96,95	1	1	1
24.08	155 589,89	118 568,61	174	57	61	442,34	442,34	3	3	1
25.08	285 963,10	236 092,83	179	61	56	2 107,33	2 107,33	3	3	1
26.08	249 942,76	215 086,54	172	57	56	–	–	–	–	–
27.08	227 409,92	185 514,78	162	58	50	–	–	–	–	–
28.08	203 213,89	168 203,15	153	50	52	0,91	0,91	1	1	1
31.08	217 924,92	192 203,35	164	54	56	–	–	–	–	–

Таблица 2.10

Основные показатели, характеризующие операции Банка России по предоставлению обеспеченных кредитов в валюте Российской Федерации (кроме внутрисдневных кредитов и кредитов овернайт)

1	Ломбардные кредиты ¹											
	выдано кредитов, всего, млн рублей	в том числе						количество проведенных/состоявшихся ломбардных кредитных аукционов				средне-взвешенная ставка, % годовых
		по фиксированной процентной ставке		на аукционной основе				1 неделя ³	3 месяца ³	12 месяцев ³	36 месяцев	
		1 день	7 дней ²	1 неделя ³	3 месяца ³	12 месяцев ³	36 месяцев					
2	3	4	5	6	7	8	9	10	11	12	13	
2014 год												
январь	7 272,00	3 731,00	–	2 651,00	570,00	320,00	–	3/3	1/1	1/1	–	7,01
февраль	1 653,50	1 653,50	–	–	–	–	–	–	–	–	–	6,50
март	12 895,62	12 895,62	–	–	–	–	–	–	–	–	–	8,00
апрель	9 552,50	9 552,50	–	–	–	–	–	–	–	–	–	8,20
май	12 044,50	12 044,50	–	–	–	–	–	–	–	–	–	8,50
июнь	9 059,00	9 059,00	–	–	–	–	–	–	–	–	–	8,50
июль	7 264,00	7 264,00	–	–	–	–	–	–	–	–	–	8,56
август	1 068,00	1 068,00	–	–	–	–	–	–	–	–	–	9,00
сентябрь	5 768,00	5 768,00	–	–	–	–	–	–	–	–	–	9,00
октябрь	9 680,00	9 680,00	–	–	–	–	–	–	–	–	–	9,00
ноябрь	11 172,00	11 172,00	–	–	–	–	–	–	–	–	–	8,15
декабрь	22 976,50	22 976,50	–	–	–	–	–	–	–	–	1/0	16,92
2015 год												
январь	6 663,00	6 663,00	–	–	–	–	–	–	–	–	–	18,00
февраль	15 043,50	15 043,50	–	–	–	–	–	–	–	–	–	16,00
март	19 647,60	19 647,60	–	–	–	–	–	–	–	–	–	15,42
апрель	23 497,00	23 497,00	–	–	–	–	–	–	–	–	–	15,00
май	20 112,00	20 112,00	–	–	–	–	–	–	–	–	–	13,50
июнь	21 602,00	21 602,00	–	–	–	–	–	–	–	–	–	13,09
июль	24 686,00	24 686,00	–	–	–	–	–	–	–	–	–	12,50
август	20 414,00	20 414,00	–	–	–	–	–	–	–	–	–	12,00

продолжение таблицы 2.10

1	Кредиты, обеспеченные активами или поручительствами ¹					
	выдано кредитов, всего, млн рублей	по фиксированной процентной ставке, в том числе на срок				
		от 1 до 30 дней	от 31 до 90 дней	от 91 до 180 дней	от 181 до 365 дней	свыше 1 года
14	15	16	17	18	19	
2014 год						
январь	505 373,76	–	18 679,50	2 879,00	4 350,75	–
февраль	204 157,42	51,50	2 604,25	823,80	677,87	–
март	344 102,15	7 000,60	46 630,23	81 712,04	8 759,28	–
апрель	743 246,72	9 705,00	24 870,83	4 381,17	4 289,72	–
май	634 909,40	36 098,93	4 000,67	3 176,40	105 822,40	–
июнь	585 745,17	3 901,00	37 948,43	34 259,75	9 658,60	–
июль	1 446 524,57	119 788,52	24 482,15	21 854,00	23 102,90	174 000,00
август	960 202,30	182 801,05	35 099,35	3 599,00	137 357,90	1 345,00
сентябрь	1 078 942,68	514 954,67	55 048,40	3 904,69	3 993,83	–
октябрь	1 326 210,11	490 691,00	41 403,12	159 479,21	2 773,50	35 768,09
ноябрь	1 372 979,72	411 531,45	141 413,10	27 459,00	47 982,00	32 801,00
декабрь	2 933 341,23	378 745,54	915 814,94	563 143,20	199 488,50	114 534,00
2015 год						
январь	1 057 930,97	20 892,89	78 496,15	23 768,30	572,50	–
февраль	805 752,35	18 045,33	16 211,67	1 820,65	–	283,00
март	785 843,90	13 900,00	58 581,26	1 959,50	8 958,00	2 446,00
апрель	1 307 378,39	586 101,00	12 753,89	572,50	3 321,00	370,00
май	945 793,23	103 882,63	9 504,75	215,00	737,30	–
июнь	683 519,50	7 315,20	7 234,25	592,05	241,50	580,00
июль	1 114 324,00	6 520,10	6 275,80	162,00	778,00	588,10
август	755 159,25	635,00	2 679,40	2 062,39	400,00	1 006,00

продолжение таблицы 2.10

1	Кредиты, обеспеченные активами или поручительствами ¹								средневзвешенная ставка, % годовых
	на аукционной основе, в том числе на срок				количество проведенных/состоявшихся аукционов				
	3 недели ⁴	3 месяца ⁴	12 месяцев ⁴	18 месяцев ⁴	3 недели	3 месяца	12 месяцев	18 месяцев	
20	21	22	23	24	25	26	27	28	
2014 год									
январь	–	479 464,51	–	–	–	1/1	–	–	5,87
февраль	–	200 000,00	–	–	–	1/1	–	–	5,89
март	–	200 000,00	–	–	–	1/1	–	–	8,01
апрель	–	700 000,00	–	–	–	1/1	–	–	7,35
май	–	485 811,00	–	–	–	1/1	–	–	8,45
июнь	–	499 977,39	–	–	–	1/1	–	–	7,81
июль	–	588 302,00	494 995,00	–	–	1/1	1/1	–	8,52
август	–	600 000,00	–	–	–	1/1	–	–	8,86
сентябрь	–	501 041,09	–	–	–	1/1	–	–	8,35
октябрь	–	596 095,19	–	–	–	1/1	–	–	8,91
ноябрь	–	561 793,17	–	150 000,00	–	1/1	–	1/1	10,08
декабрь	261 615,05	500 000,00	–	–	1/1	1/1	–	–	14,56
2015 год									
январь	–	934 201,13	–	–	–	1/1	–	–	17,36
февраль	–	769 391,70	–	–	–	1/1	–	–	15,29
март	–	699 999,14	–	–	–	1/1	–	–	15,41
апрель	–	704 260,00	–	–	–	1/1	–	–	14,31
май	–	831 453,55	–	–	–	1/1	–	–	12,77
июнь	–	667 556,50	–	–	–	1/1	–	–	12,75
июль	–	600 000,00	–	500 000,00	–	1/1	–	1/1	11,75
август	–	748 376,46	–	–	–	1/1	–	–	11,27

окончание таблицы 2.10

1	Кредиты, обеспеченные золотом							средневзвешенная ставка, % годовых
	по фиксированной процентной ставке							
	выдано кредитов, всего, млн рублей	в том числе на срок						
от 1 до 30 дней		от 31 до 90 дней	от 91 до 180 дней	от 181 до 365 дней	свыше 1 года	35		
2014 год	29	30	31	32	33	34	35	
январь	320,00	–	–	320,00	–	–	7,00	
февраль	–	–	–	–	–	–	–	
март	244,00	–	180,00	–	64,00	–	8,50	
апрель	371,00	201,00	170,00	–	–	–	8,50	
май	–	–	–	–	–	–	–	
июнь	–	–	–	–	–	–	–	
июль	254,00	–	–	–	–	254,00	9,42	
август	54,00	–	–	–	–	54,00	9,50	
сентябрь	380,00	70,00	–	–	310,00	–	9,50	
октябрь	–	–	–	–	–	–	–	
ноябрь	395,00	–	395,00	–	–	–	11,00	
декабрь	789,00	–	789,00	–	–	–	17,48	
2015 год								
январь	762,20	–	762,20	–	–	–	18,50	
февраль	75,20	–	75,20	–	–	–	16,50	
март	528,70	–	438,70	90,00	–	–	15,99	
апрель	249,40	–	249,40	–	–	–	15,50	
май	195,50	–	195,50	–	–	–	14,00	
июнь	45,00	–	–	–	45,00	–	14,00	
июль	251,70	–	251,70	–	–	–	13,00	
август	457,80	–	457,80	–	–	–	12,50	

¹ С 01.11.2014 – без учета специализированных инструментов, используемых Банком России для рефинансирования кредитных организаций.

² Операции приостановлены с 17.04.2012.

³ Операции приостановлены с 01.02.2014.

⁴ Аукционы проводятся по плавающей процентной ставке.

Таблица 2.11

Процентные ставки по специализированным инструментам рефинансирования Банка России

(% годовых)

Период действия	Величина ставки по кредитам, выданным на срок от 1 до 1 095 календарных дней, обеспеченным					
	залогом прав требования			залогом облигаций, размещенных в целях финансирования инвестиционных проектов и включенных в Ломбардный список Банка России	закладными, выданными в рамках программы "Военная ипотека"	поручительствами АО "Небанковская депозитно-кредитная организация "Агентство кредитных гарантий"
	по кредитным договорам, имеющим целевой характер, связанный с кредитованием субъектов малого и среднего предпринимательства	по кредитам, предоставленным в рамках реализации инвестиционных проектов	по кредитным договорам, обеспеченным договорами страхования АО "ЭКСаР" ¹			
05.11.2014 – 11.12.2014	5,50	8,00	8,00	8,00	–	–
12.12.2014 – 01.02.2015	6,50	9,00	9,00	9,00	10,75	–
02.02.2015 – 15.03.2015	6,50	9,00	9,00	9,00	10,75	–
16.03.2015 – 04.05.2015	6,50	9,00	9,00	9,00	10,75	6,50 ²
05.05.2015 – 15.06.2015	6,50	9,00	9,00	9,00	10,75	6,50
16.06.2015 – 02.08.2015	6,50	9,00	9,00	9,00	10,75	6,50
03.08.2015 –	6,50	9,00	9,00	9,00	10,75	6,50 ³

¹ До 01.06.2015 кредиты предоставлялись на срок от 1 до 365 дней.

² Ставка действует с 27.03.2015.

³ Действие механизма приостановлено.

Таблица 2.12

Средневзвешенные процентные ставки по депозитным операциям Банка России

(% годовых)

	По депозитным операциям по фиксированным процентным ставкам со сроком привлечения денежных средств в депозит			По всем видам депозитных операций по фиксированным процентным ставкам	По депозитным операциям по процентным ставкам на аукционной основе со сроком привлечения денежных средств в депозит							По всем видам депозитных операций по процентным ставкам на аукционной основе	По всем видам депозитных операций
	до востребования	1 день	1 месяц ¹		1 неделя ¹	операции "тонкой настройки"							
						1 день	2 дня	3 дня	4 дня	5 дней	6 дней		
2014 год													
январь	4,50	4,50	4,50	4,50	–	–	–	–	–	–	–	–	4,50
февраль	4,50	4,50	–	4,50	–	–	–	–	–	–	–	–	4,50
март	6,00	6,00	–	6,00	–	–	–	–	–	–	–	–	6,00
апрель	6,06	6,11	–	6,11	–	–	–	–	–	–	–	–	6,11
май	6,50	6,50	–	6,50	–	–	–	–	–	–	–	–	6,50
июнь	6,50	6,50	–	6,50	–	–	–	–	–	–	–	–	6,50
июль	6,56	6,63	–	6,62	–	7,31	–	–	–	–	–	–	6,62
август	7,00	7,00	–	7,00	–	7,48	7,86	7,52	–	–	–	–	7,20
сентябрь	7,00	7,00	–	7,00	–	–	–	–	–	–	–	–	7,00
октябрь	7,00	7,00	–	7,00	–	–	–	–	–	–	–	–	7,00
ноябрь	8,50	8,50	–	8,50	–	–	–	9,27	–	–	–	9,27	8,56
декабрь	14,27	14,92	–	14,91	–	–	–	–	–	–	–	–	14,91
2015 год													
январь	15,98	16,00	–	16,00	–	16,91	–	16,88	16,91	–	–	–	16,29
февраль	14,00	14,00	–	14,00	–	14,87	–	–	–	–	–	–	14,08
март	13,31	13,57	–	13,56	–	–	–	–	–	–	–	–	13,56
апрель	12,98	13,00	–	13,00	–	–	–	–	–	–	–	–	13,00
май	11,50	11,50	–	11,50	–	–	–	–	–	–	–	–	11,50
июнь	10,91	10,99	–	10,99	–	–	–	–	–	–	–	–	10,99
июль	10,49	10,50	–	10,50	–	–	–	–	–	–	–	–	10,50
август	10,00	10,00	–	10,50	–	–	–	–	–	–	–	–	10,00

¹ С 25.07.2014 Банк России прекратил устанавливать процентные ставки по операциям, проведение которых приостановлено.

Таблица 2.13

Основные характеристики депозитных операций Банка России

	Количество кредитных организаций, разместивших депозит в Банке России	Количество территориальных учреждений Банка России, кредитные организации которых размещали денежные средства в депозит в Банке России	Объем привлеченных денежных средств, млн рублей	Структура привлеченных денежных средств, % от объема привлеченных в депозит средств									
				по фиксированным процентным ставкам				по процентным ставкам на аукционной основе					
				до востребования	1 день	1 месяц ¹	1 неделя	операции "тонкой настройки"					
								1 день	2 дня	3 дня	4 дня	5 дней	6 дней
2014 год													
январь	231	51	1 469 960,50	2,46	96,45	1,09	–	–	–	–	–	–	–
февраль	149	36	719 303,65	3,35	96,65	–	–	–	–	–	–	–	–
март	155	35	1 157 213,42	2,89	97,11	–	–	–	–	–	–	–	–
апрель	201	38	1 575 035,19	1,66	98,34	–	–	–	–	–	–	–	–
май	171	37	1 259 148,45	1,50	98,50	–	–	–	–	–	–	–	–
июнь	158	38	1 139 463,92	1,78	98,22	–	–	–	–	–	–	–	–
июль	197	39	1 722 206,77	1,79	88,35	–	–	9,86	–	–	–	–	–
август	215	40	2 971 537,72	1,20	74,30	–	–	6,06	12,11	6,40	–	–	–
сентябрь	243	43	4 142 974,03	1,07	98,93	–	–	–	–	–	–	–	–
октябрь	256	42	3 047 108,14	1,07	98,93	–	–	–	–	–	–	–	–
ноябрь	206	42	1 429 741,37	2,19	93,29	–	–	–	–	–	–	–	–
декабрь	308	46	6 404 104,41	1,09	98,91	–	–	–	–	–	–	–	–
2015 год													
январь	304	47	6 144 802,94	0,71	73,25	–	–	16,36	–	4,88	4,80	–	–
февраль	290	46	5 733 153,19	0,62	86,15	–	–	13,23	–	–	–	–	–
март	264	46	3 304 073,77	1,35	98,65	–	–	–	–	–	–	–	–
апрель	260	47	4 450 926,10	1,06	98,94	–	–	–	–	–	–	–	–
май	260	50	3 557 989,84	0,83	99,17	–	–	–	–	–	–	–	–
июнь	233	47	5 321 075,15	0,60	99,40	–	–	–	–	–	–	–	–
июль	233	47	6 821 616,97	0,60	99,40	–	–	–	–	–	–	–	–
август	275	52	4 941 062,92	0,85	99,15	–	–	–	–	–	–	–	–

¹ Депозитные операции Банка России на стандартном условии "том – 1 месяц" приостановлены с 01.02.2014.

С 25.07.2014 Банк России прекратил устанавливать процентные ставки по операциям, проведение которых приостановлено.

Таблица 2.14

Итоги депозитных аукционов (в том числе депозитных аукционов “тонкой настройки”), проведенных Банком России

Дата проведения аукциона	Срок привлечения денежных средств в депозит	Количество кредитных организаций, принявших участие в аукционе	Количество территориальных учреждений Банка России, кредитные организации которых приняли участие в депозитном аукционе	Общая сумма заявок, поданных кредитными организациями для участия в аукционе, млрд рублей	Минимальная ставка, указанная в заявках кредитных организаций, % годовых	Максимальная ставка, указанная в заявках кредитных организаций, % годовых	Ставка отсечения, % годовых	Средне-взвешенная процентная ставка, % годовых	Объем привлеченных денежных средств по итогам депозитного аукциона, млрд рублей
2014 год									
09.07	1 день	33	6	225,90	6,95	7,50	7,39	7,31	169,80
04.08	2 дня	39	12	402,31	7,44	8,00	8,00	7,86	360,00
07.08	1 день	45	12	417,14	7,30	8,00	7,75	7,48	180,00
08.08	3 дня	44	12	243,73	7,37	8,00	7,64	7,52	190,00
07.11	3 дня	12	5	64,63	8,95	9,50	9,50	9,27	64,63
2015 год									
13.01	1 день	15	4	114,23	16,47	17,00	17,00	16,79	114,23
14.01	1 день	29	9	227,54	16,55	17,00	17,00	16,91	227,54
20.01	1 день	32	11	223,33	16,48	17,00	17,00	16,94	223,33
21.01	1 день	48	16	282,54	16,55	17,00	17,00	16,95	282,54
22.01	1 день	44	15	288,99	16,50	17,00	16,95	16,89	224,39
23.01	3 дня	57	17	357,16	16,50	17,00	16,96	16,88	309,16
30.01	4 дня	54	18	304,65	16,55	17,00	17,00	16,90	304,65
02.02	1 день	29	14	128,59	14,50	15,00	15,00	14,93	128,59
03.02	1 день	60	18	467,24	14,75	15,00	15,00	14,93	467,24
06.02 ¹	3 дня	61	17	590,87	13,95	15,00	–	–	–
09.02	1 день	53	17	266,03	13,95	15,00	14,93	14,73	221,01

¹ Депозитный аукцион “тонкой настройки” признан не состоявшимся.

Таблица 2.15

Сводная информация по операциям прямого РЕПО

Дата	Объем заключенных сделок, млн рублей	Средневзвешенный срок, дней	Средневзвешенная ставка, % годовых	Совокупная задолженность, млн рублей
2015 год				
03.08	17 846,64	1	12,00	1 610 191,41
04.08	22 070,04	1	12,00	1 614 264,64
05.08	1 166 518,44	7	11,60	1 168 924,99
06.08	46 071,57	1	12,00	1 159 752,94
07.08	43 762,08	3	12,00	1 157 354,25
10.08	55 155,07	1	12,00	1 168 351,19
11.08	50 695,22	1	12,00	1 163 771,68
12.08	941 122,60	7	11,63	943 135,09
13.08	45 571,55	1	12,00	947 487,67
14.08	42 268,63	3	12,00	944 211,46
17.08	45 231,26	1	12,00	947 124,01
18.08	48 012,86	1	12,00	949 803,58
19.08	1 095 691,60	7	11,62	1 098 092,52
20.08	20 422,80	1	12,00	1 102 663,49
21.08	24 839,67	3	12,00	1 106 794,69
24.08	31 503,02	1	12,00	1 113 214,51
25.08	83 130,37	1	12,00	1 164 485,41
26.08	1 253 477,03	7	11,55	1 256 194,35
27.08	13 736,42	1	12,00	1 245 079,88
28.08	15 787,96	3	12,00	1 243 021,33
31.08	87 361,72	1	12,00	1 314 172,00

Таблица 2.16

Официальный курс доллара США по отношению к рублю

(руб./долл.)

	День месяца															
	1	2	3	4	5	6	7	8	9	10	11	12	13	14	15	
2014 год																
январь	32,6587	32,6587	32,6587	32,6587	32,6587	32,6587	32,6587	32,6587	32,6587	33,1547	33,2062	33,2062	33,2062	33,1204	33,2386	
февраль	35,1800	35,1800	35,1800	35,2347	35,4502	34,9592	34,7287	34,6044	34,6044	34,6044	34,7636	34,7964	34,7595	34,8611	35,2559	
март	36,1847	36,1847	36,1847	36,3784	36,3208	36,0849	36,1251	36,2618	36,2618	36,2618	36,2618	36,4015	36,4865	36,4566	36,6391	
апрель	35,6053	35,0240	35,2517	35,5154	35,5010	35,5010	35,5010	35,4679	35,5475	35,7493	35,5581	35,6239	35,6239	35,6239	35,9890	
май	35,7227	35,7227	35,7227	35,7227	35,7227	35,8381	35,6550	35,4971	35,0343	35,0343	35,0343	35,0343	35,2091	34,8789	34,7090	
июнь	34,7352	34,7352	34,8887	35,0115	35,1398	34,9043	34,6573	34,6573	34,6573	34,3303	34,3681	34,3227	34,3227	34,3227	34,3227	
июль	33,8434	34,2275	34,2496	34,1949	34,3236	34,3236	34,3236	34,5691	34,4258	34,0758	33,8353	34,0582	34,0582	34,0582	34,3135	
август	35,4438	35,7272	35,7272	35,7272	35,6605	35,7987	36,1102	36,2496	36,4461	36,4461	36,4461	36,0475	36,0890	36,2222	36,0395	
сентябрь	36,9316	37,2945	37,3480	37,3183	36,8038	36,9219	36,9219	36,9219	37,0866	37,0261	37,1693	37,3758	37,6545	37,6545	37,6545	
октябрь	39,3836	39,6604	39,5474	39,6980	39,6980	39,6980	39,9820	39,7417	39,9819	39,9800	40,2125	40,2125	40,2125	40,3251	40,5304	
ноябрь	41,9627	41,9627	41,9627	41,9627	41,9627	44,3993	45,1854	47,8774	47,8774	47,8774	45,8926	45,9520	46,3379	46,1233	47,3920	
декабрь	49,3220	51,8068	50,7678	54,3821	52,6932	53,1088	53,1088	53,1088	53,3079	54,2116	54,2758	54,7932	56,8919	56,8919	56,8919	
2015 год																
январь	56,2376	56,2376	56,2376	56,2376	56,2376	56,2376	56,2376	56,2376	56,2376	56,2376	56,2376	56,2376	56,2376	62,7363	64,8425	66,0983
февраль	68,9291	68,9291	69,6640	67,7727	65,4470	68,6113	66,0432	66,0432	66,0432	65,7817	65,4469	66,0585	66,0994	65,0862	65,0862	
март	61,2718	61,2718	62,2248	62,3649	61,8745	61,8457	59,9938	59,9938	59,9938	59,9938	60,6649	62,6797	60,9595	61,3167	61,3167	
апрель	57,6500	58,3536	56,9902	56,7534	56,7534	56,7534	56,5161	55,3328	54,0270	52,5424	51,0678	51,0678	51,0678	52,4220	51,9749	
май	51,1388	51,1388	51,1388	51,1388	51,1388	51,7574	49,9816	50,3615	50,7511	50,7511	50,7511	50,7511	50,9140	49,5366	50,0774	
июнь	52,9716	52,8213	53,4413	53,0590	54,9908	56,2463	56,2463	56,2463	56,0435	55,9100	54,8219	54,5285	54,5285	54,5285	54,5285	
июль	55,8413	55,4756	55,6555	55,6049	55,6049	55,6049	56,4112	57,2192	57,2174	56,9803	56,6685	56,6685	56,6685	56,6079	56,9774	
август	60,3458	60,3458	60,3458	62,4677	62,9182	62,7184	63,8644	63,8399	63,8399	63,8399	64,4977	63,2098	65,0169	63,9988	64,9363	

окончание таблицы 2.16

(руб./долл.)

	День месяца															
	16	17	18	19	20	21	22	23	24	25	26	27	28	29	30	31
2014 год																
январь	33,3562	33,4013	33,4343	33,4343	33,4343	33,6429	33,8161	33,8688	34,0334	34,2600	34,2600	34,2600	34,7093	34,6250	34,5633	35,2448
февраль	35,2559	35,2559	35,0976	35,2386	35,5857	35,7670	35,6828	35,6828	35,6828	35,5112	35,5669	35,7872	36,0501	–	–	–
март	36,6391	36,6391	36,6505	36,4487	36,2070	36,1081	36,4022	36,4022	36,4022	36,1663	35,9316	35,4494	35,5810	35,6871	35,6871	35,6871
апрель	35,9635	36,0813	35,9287	35,5389	35,5389	35,5389	35,6688	35,6785	35,6625	35,6830	35,9289	35,9289	35,9289	36,0245	35,6983	–
май	34,7005	34,7794	34,7794	34,7794	34,7394	34,6007	34,5078	34,2802	34,3139	34,3139	34,3139	34,0771	34,2571	34,4895	34,6481	34,7352
июнь	34,3227	34,5654	34,8095	34,8232	34,3025	34,4190	34,4190	34,4190	34,2797	33,9812	33,9070	33,7508	33,6306	33,6306	33,6306	–
июль	34,3723	34,3853	34,7998	35,1627	35,1627	35,1627	35,0900	35,0387	34,8101	35,0786	35,0535	35,0535	35,0535	35,3457	35,6339	35,7271
август	36,0014	36,0014	36,0014	36,0294	36,1094	36,2240	36,3317	36,0027	36,0027	36,0027	36,1201	36,1358	36,1397	36,3053	36,9316	36,9316
сентябрь	37,9861	38,7058	38,3724	38,4209	38,4134	38,4134	38,4134	38,5782	38,6672	38,3830	38,3007	38,7243	38,7243	38,7243	39,3866	–
октябрь	40,9416	40,7457	41,0450	41,0450	41,0450	40,8815	41,0501	40,9671	41,4958	41,8101	41,8101	41,8101	41,9497	42,3934	42,6525	43,3943
ноябрь	47,3920	47,3920	47,3329	46,9797	47,0294	46,7047	45,7926	45,7926	45,7926	44,7852	44,9758	46,4244	47,6629	49,3220	49,3220	–
декабрь	58,3461	61,1512	67,7851	59,6029	60,6825	60,6825	60,6825	56,4940	54,5687	54,4913	52,6159	52,0343	52,0343	52,0343	56,6801	56,2584
2015 год																
январь	64,8337	65,1738	65,1738	65,1738	64,9732	64,9862	65,5558	65,4000	63,3930	63,3930	63,3930	65,5937	67,8153	67,1506	68,7303	68,9291
февраль	65,0862	62,6632	62,8353	62,4001	62,1307	61,7235	61,7235	61,7235	61,7235	63,5083	62,5906	60,7109	61,2718	–	–	–
март	61,3167	62,1497	61,7510	61,3483	59,8308	60,0341	60,0341	60,0341	59,4452	58,7710	57,3879	56,4271	57,7279	57,7279	57,7279	58,4643
апрель	50,5033	49,6749	50,5295	50,5295	50,5295	51,5207	53,9728	53,6555	51,6011	50,2473	50,2473	50,2473	51,4690	52,3041	51,7029	–
май	50,0115	50,0115	50,0115	49,2175	49,1777	49,7919	49,9204	49,7901	49,7901	49,7901	49,8613	50,3223	51,0178	52,2907	52,9716	52,9716
июнь	55,2679	54,0409	53,8999	53,3301	53,8006	53,8006	53,8006	53,8006	53,5569	54,2081	54,0746	54,6026	54,8126	54,8126	55,5240	–
июль	56,6642	56,9504	56,8423	56,8423	56,8423	56,8336	57,0025	57,0232	57,3578	58,0374	58,0374	58,0374	58,7816	60,2231	59,7665	58,9906
август	64,9363	64,9363	65,5034	65,8289	65,7222	66,9608	68,1216	68,1216	68,1216	70,7465	69,9461	69,3142	67,4473	66,4779	66,4779	66,4779

Таблица 2.17

Официальный курс евро по отношению к рублю

(руб./евро)

	День месяца														
	1	2	3	4	5	6	7	8	9	10	11	12	13	14	15
2014 год															
январь	45,0559	45,0559	45,0559	45,0559	45,0559	45,0559	45,0559	45,0559	45,0559	45,0672	45,2069	45,2069	45,2069	45,2855	45,4139
февраль	47,6408	47,6408	47,6408	47,5351	47,9535	47,2159	46,9497	47,0205	47,0205	47,0205	47,3758	47,5319	47,4154	47,4913	48,2618
март	49,5839	49,5839	49,5839	50,1513	49,9520	49,5446	49,5925	50,2625	50,2625	50,2625	50,2625	50,4707	50,5593	50,8096	50,7635
апрель	48,9680	48,2596	48,6826	48,8834	48,6435	48,6435	48,6435	48,6159	48,8600	49,2911	49,2266	49,4994	49,4994	49,4994	49,8232
май	49,3188	49,3188	49,3188	49,3188	49,3188	49,7361	49,5070	49,4120	48,7642	48,7642	48,7642	48,7642	48,4759	48,0073	47,6173
июнь	47,2677	47,2677	47,5463	47,6296	47,8253	47,4908	47,3211	47,3211	47,3211	46,8746	46,7269	46,4764	46,4764	46,4764	46,4764
июль	46,1827	46,8335	46,8398	46,6863	46,6870	46,6870	46,6870	46,9448	46,8122	46,4146	46,1649	46,3328	46,3328	46,3328	46,6835
август	47,4699	47,8244	47,8244	47,8244	47,8671	48,0490	48,2432	48,4947	48,7722	48,7722	48,7722	48,2856	48,2402	48,4110	48,1416
сентябрь	48,6315	48,9677	49,0193	49,0213	48,3786	47,7806	47,7806	47,7806	47,9789	47,7118	48,0636	48,2484	48,6647	48,6647	48,6647
октябрь	49,9817	50,0554	49,9484	50,2021	50,2021	50,2021	50,0775	50,2017	50,5091	50,9585	51,0538	51,0538	51,0538	51,0798	51,5141
ноябрь	52,7219	52,7219	52,7219	52,7219	52,7219	55,6234	56,5450	59,3153	59,3153	59,3153	57,2418	57,0494	57,8575	57,4235	58,9793
декабрь	61,4108	64,4425	63,2414	67,2652	64,8443	65,7168	65,7168	65,7168	65,4248	66,8809	67,1989	68,2942	70,5289	70,5289	70,5289
2015 год															
январь	68,3681	68,3681	68,3681	68,3681	68,3681	68,3681	68,3681	68,3681	68,3681	68,3681	68,3681	68,3681	74,3551	76,7735	77,9629
февраль	78,1105	78,1105	78,7900	76,8271	75,0415	77,9356	75,6591	75,6591	75,6591	74,5833	74,1382	74,7386	74,8311	74,3675	74,3675
март	68,6857	68,6857	69,5424	69,8487	69,1138	68,3086	66,1012	66,1012	66,1012	66,1012	65,5242	66,9168	64,6232	64,9650	64,9650
апрель	62,0487	62,7476	61,6919	61,7363	61,7363	61,7363	62,0377	60,4124	58,7003	56,5251	54,2749	54,2749	54,2749	55,5201	54,8387
май	57,1578	57,1578	57,1578	57,1578	57,1578	57,4093	56,1843	57,2207	56,8971	56,8971	56,8971	56,8971	57,1102	55,7138	57,1383
июнь	58,0145	57,7020	58,6037	59,1130	61,9471	63,3221	63,3221	63,3221	62,5053	63,0721	62,2064	61,4754	61,4754	61,4754	61,4754
июль	62,3803	61,6556	61,5661	61,7492	61,7492	61,7492	62,4246	63,0441	63,0822	63,0430	62,9474	62,9474	62,9474	62,9819	62,6239
август	66,0002	66,0002	66,0002	68,5770	68,9961	68,1435	69,6314	69,8089	69,8089	69,8089	70,7540	69,6762	72,2078	71,1475	72,3650

окончание таблицы 2.17

(руб./евро)

	День месяца															
	16	17	18	19	20	21	22	23	24	25	26	27	28	29	30	31
2014 год																
январь	45,4878	45,4926	45,5175	45,5175	45,5175	45,5424	45,8242	45,9125	46,1050	46,8985	46,8985	46,8985	47,4962	47,3739	47,2238	48,0951
февраль	48,2618	48,2618	48,1188	48,3086	48,9730	49,1975	48,9497	48,9497	48,9497	48,7959	48,8654	49,1823	49,3454	–	–	–
март	50,7635	50,7635	50,9442	50,7621	50,4146	49,9628	50,1804	50,1804	50,1804	49,9167	49,7042	48,9521	49,0484	49,0519	49,0519	49,0519
апрель	49,6836	49,8860	49,7289	49,1041	49,1041	49,1041	49,2978	49,2185	49,2820	49,3175	49,6969	49,6969	49,6969	49,8219	49,5064	–
май	47,5674	47,6999	47,6999	47,6999	47,6416	47,3995	47,3171	46,8507	46,8350	46,8350	46,8350	46,4266	46,7712	47,0161	47,1145	47,2677
июнь	46,4764	46,8085	47,2121	47,1715	46,6960	46,8821	46,8821	46,8821	46,6478	46,2212	46,1576	46,0226	45,8251	45,8251	45,8251	–
июль	46,7910	46,6299	47,0702	47,5505	47,5505	47,5505	47,5048	47,3758	46,8718	47,1702	47,2206	47,2206	47,2206	47,4799	47,8635	47,8958
август	48,1231	48,1231	48,1231	48,2398	48,2133	48,1924	48,1686	47,8548	47,8548	47,8548	47,6641	47,7282	47,6177	47,9520	48,6315	48,6315
сентябрь	49,1958	50,0582	49,6923	49,4592	49,5379	49,5379	49,5379	49,6193	49,6912	49,3145	48,8449	49,3386	49,3386	49,3386	49,9540	–
октябрь	51,7829	52,1504	52,5253	52,5253	52,5253	52,1198	52,6468	52,1388	52,4424	52,9065	52,9065	52,9065	53,2342	53,8693	54,3393	54,6378
ноябрь	58,9793	58,9793	59,3081	58,6448	58,9090	58,5817	57,4377	57,4377	57,4377	55,5336	55,8779	57,9052	59,6215	61,4108	61,4108	–
декабрь	72,6642	76,1516	84,5890	73,3414	74,5727	74,5727	74,5727	69,2503	66,7539	66,4031	64,3177	63,5131	63,5131	63,5131	69,0590	68,3427
2015 год																
январь	76,3352	75,8623	75,8623	75,8623	75,1740	75,2735	75,8218	75,7724	71,9067	71,9067	71,9067	73,5633	76,2922	76,2629	77,5690	78,1105
февраль	74,3675	71,5426	71,3243	71,0800	70,9408	70,0315	70,0315	70,0315	70,0315	71,9422	71,1655	68,9797	68,6857	–	–	–
март	64,9650	65,4063	65,4314	65,0108	64,1446	64,0504	64,0504	64,0504	64,1473	64,3425	62,7651	62,0811	62,5655	62,5655	62,5655	63,3695
апрель	53,6598	52,9087	54,5163	54,5163	54,5163	55,5496	57,5998	57,7226	55,1255	54,6590	54,6590	54,6590	55,8747	56,9016	56,8060	–
май	56,9881	56,9881	56,9881	56,1030	55,1085	55,2441	55,5714	55,5508	55,5508	55,5508	54,7477	54,8412	55,6757	57,1433	58,0145	58,0145
июнь	62,1045	61,1040	60,7452	60,6417	60,9130	60,9130	60,9130	60,8567	61,0546	60,5852	61,1986	61,4066	61,4066	61,4066	61,5206	–
июль	62,3986	62,1841	61,9183	61,9183	61,9183	61,6929	61,7622	62,3948	62,9330	63,6090	63,6090	63,6090	65,0830	66,6248	65,9882	64,6478
август	72,3650	72,3650	72,5712	72,9187	72,7085	74,4738	76,6709	76,6709	76,6709	81,1533	80,7248	79,7252	76,3369	75,0469	75,0469	75,0469

Таблица 2.18

Официальный курс доллара США по отношению к рублю (по состоянию на конец месяца)

(руб./долл.)

	Месяц											
	январь	февраль	март	апрель	май	июнь	июль	август	сентябрь	октябрь	ноябрь	декабрь
1992	–	–	–	–	–	–	0,1612	0,205	0,254	0,398	0,447	0,4145
1993	0,5720	0,5930	0,6840	0,8230	0,9940	1,0600	0,9895	0,9850	1,2010	1,1860	1,2140	1,2470
1994	1,5420	1,6570	1,7530	1,8200	1,9010	1,9850	2,0520	2,1530	2,5960	3,0550	3,2320	3,5500
1995	4,0040	4,4070	4,8970	5,1000	4,9950	4,5380	4,4150	4,4350	4,5080	4,5040	4,5780	4,6400
1996	4,7320	4,8150	4,8540	4,9320	5,0140	5,1080	5,1910	5,3450	5,3960	5,4550	5,5110	5,5600
1997	5,6290	5,6760	5,7260	5,7620	5,7730	5,7820	5,7980	5,8300	5,8600	5,8870	5,9190	5,9600
1998	6,0260	6,0720	6,1060	6,1330	6,1640	6,1980	6,2380	7,9050	16,0645	16,0100	17,8800	20,6500
1999	22,6000	22,8600	24,1800	24,2300	24,4400	24,2200	24,1900	24,7500	25,0800	26,0500	26,4200	27,0000
2000	28,5500	28,6600	28,4600	28,4000	28,2500	28,0700	27,8000	27,7500	27,7500	27,8300	27,8500	28,1600
2001	28,3700	28,7200	28,7400	28,8300	29,0900	29,0700	29,2700	29,3700	29,3900	29,7000	29,9000	30,1400
2002	30,6850	30,9274	31,1192	31,1963	31,3071	31,4471	31,4401	31,5673	31,6358	31,7408	31,8424	31,7844
2003	31,8222	31,5762	31,3805	31,1000	30,7090	30,3483	30,2596	30,5036	30,6119	29,8584	29,7387	29,4545
2004	28,4937	28,5156	28,4853	28,8834	28,9850	29,0274	29,1019	29,2447	29,2171	28,7655	28,2367	27,7487
2005	28,0845	27,7738	27,8256	27,7726	28,0919	28,6721	28,6341	28,5450	28,4989	28,4244	28,7312	28,7825
2006	28,1207	28,1223	27,7626	27,2739	26,9840	27,0789	26,8718	26,7379	26,7799	26,7477	26,3147	26,3311
2007	26,5331	26,1599	26,0113	25,6851	25,9031	25,8162	25,5999	25,6494	24,9493	24,7238	24,3506	24,5462
2008	24,4764	24,1159	23,5156	23,6471	23,7384	23,4573	23,4456	24,5769	25,2464	26,5430	27,6060	29,3804
2009	35,4146	35,7205	34,0134	33,2491	30,9843	31,2904	31,7555	31,5687	30,0922	29,0488	29,8179	30,2442
2010	30,4312	29,9484	29,3638	29,2886	30,4956	31,1954	30,1869	30,6640	30,4030	30,7821	31,3061	30,4769
2011	29,6684	28,9405	28,4290	27,5022	28,0685	28,0758	27,6796	28,8569	31,8751	29,8977	31,3216	32,1961
2012	30,3647	28,9503	29,3282	29,3627	32,4509	32,8169	32,1881	32,2934	30,9169	31,5252	31,0565	30,3727
2013	30,0277	30,6202	31,0834	31,2559	31,5893	32,7090	32,8901	33,2474	32,3451	32,0613	33,1916	32,7292
2014	35,2448	36,0501	35,6871	35,6983	34,7352	33,6306	35,7271	36,9316	39,3866	43,3943	49,3220	56,2584
2015	68,9291	61,2718	58,4643	51,7029	52,9716	55,5240	58,9906	66,4779				

Таблица 2.19

Среднемесячный официальный курс доллара США по отношению к рублю

	Месяц											
	январь	февраль	март	апрель	май	июнь	июль	август	сентябрь	октябрь	ноябрь	декабрь
1992	–	–	–	–	–	–	0,14	0,17	0,22	0,34	0,42	0,41
1993	0,46	0,57	0,66	0,76	0,89	1,08	1,03	0,99	1,06	1,19	1,19	1,24
1994	1,40	1,58	1,71	1,79	1,87	1,95	2,02	2,11	2,31	2,97	3,14	3,37
1995	3,79	4,22	4,71	5,01	5,08	4,77	4,53	4,41	4,47	4,5	4,54	4,62
1996	4,60	4,76	4,83	4,90	4,97	5,05	5,15	5,28	5,37	5,43	5,48	5,54
1997	5,60	5,65	5,70	5,75	5,77	5,78	5,79	5,81	5,85	5,87	5,9	5,94
1998	5,99	6,05	6,09	6,12	6,15	6,18	6,22	6,75	14,61	15,93	16,42	19,99
1999	22,05	22,91	23,47	24,75	24,42	24,28	24,31	24,69	25,48	25,71	26,31	26,80
2000	28,04	28,73	28,46	28,58	28,32	28,25	27,85	27,73	27,79	27,87	27,89	27,97
2001	28,36	28,59	28,68	28,85	29,02	29,11	29,22	29,35	29,43	29,53	29,80	30,09
2002	30,47	30,80	31,06	31,17	31,25	31,40	31,51	31,56	31,63	31,70	31,81	31,84
2003	31,82	31,70	31,45	31,21	30,92	30,48	30,36	30,35	30,60	30,16	29,81	29,44
2004	28,92	28,52	28,53	28,68	28,99	29,03	29,08	29,21	29,22	29,08	28,58	27,92
2005	27,94	27,97	27,62	27,82	27,92	28,50	28,69	28,48	28,36	28,55	28,76	28,81
2006	28,41	28,20	27,88	27,57	27,06	26,98	26,92	26,77	26,74	26,86	26,62	26,29
2007	26,47	26,34	26,11	25,84	25,82	25,93	25,56	25,63	25,34	24,89	24,47	24,57
2008	24,50	24,53	23,76	23,51	23,73	23,64	23,35	24,13	25,28	26,35	27,31	28,13
2009	31,47	35,76	34,67	33,56	32,06	31,03	31,52	31,63	30,81	29,47	28,98	29,94
2010	29,94	30,19	29,56	29,20	30,35	31,17	30,68	30,34	30,84	30,32	30,97	30,85
2011	30,08	29,29	28,43	28,10	27,87	27,98	27,90	28,77	30,49	31,35	30,86	31,45
2012	31,51	29,88	29,37	29,47	30,65	32,91	32,50	31,97	31,52	31,09	31,41	30,74
2013	30,26	30,16	30,80	31,33	31,24	32,28	32,74	33,02	32,63	32,06	32,64	32,89
2014	33,46	35,22	36,21	35,66	34,93	34,41	34,64	36,11	37,87	40,76	45,86	55,41
2015	61,70	64,63	60,23	52,87	50,58	54,50	57,07	65,15				

Таблица 2.20

Учетные цены на драгоценные металлы

(руб./грамм)

Дата начала действия цен	Золото	Серебро	Платина	Палладий
2015 год				
01.08	2 095,47	28,25	1 897,48	1 187,38
04.08	2 195,16	29,58	1 962,19	1 231,14
05.08	2 210,18	29,41	1 931,84	1 203,61
06.08	2 190,86	29,28	1 915,62	1 201,80
07.08	2 227,82	29,96	1 950,62	1 229,92
08.08	2 239,99	30,27	1 956,03	1 235,60
11.08	2 270,23	30,86	2 003,14	1 248,34
12.08	2 262,39	31,11	2 020,05	1 255,92
13.08	2 334,49	32,11	2 069,44	1 254,20
14.08	2 299,07	31,54	2 039,09	1 267,49
15.08	2 331,49	32,46	2 071,05	1 294,40
18.08	2 353,01	32,07	2 095,45	1 301,50
19.08	2 368,62	32,23	2 103,75	1 276,22
20.08	2 373,34	31,36	2 100,34	1 253,02
21.08	2 449,82	33,37	2 187,28	1 319,69
22.08	2 517,26	33,86	2 247,10	1 327,24
25.08	2 623,69	33,98	2 270,00	1 339,71
26.08	2 595,70	33,44	2 210,59	1 234,60
27.08	2 528,01	32,11	2 181,70	1 201,16
28.08	2 447,13	30,94	2 144,63	1 181,82
29.08	2 405,55	30,86	2 135,18	1 203,31

3. ФИНАНСОВЫЕ РЫНКИ

3.1. Рынок межбанковских кредитов

Таблица 3.1.1

Среднемесячные фактические ставки по кредитам, предоставленным московскими банками в рублях (MIACR, MIACR-IG, MIACR-B)

(% годовых)

	Среднемесячные фактические ставки по кредитам, предоставленным московскими банками (MIACR)						Среднемесячные фактические ставки по кредитам, предоставленным московскими банками (MIACR-IG)						Среднемесячные фактические ставки по кредитам, предоставленным московскими банками (MIACR-B)					
	Срок кредита																	
	1 день	от 2 до 7 дней	от 8 до 30 дней	от 31 до 90 дней	от 91 до 180 дней	от 181 дня до 1 года	1 день	от 2 до 7 дней	от 8 до 30 дней	от 31 до 90 дней	от 91 до 180 дней	от 181 дня до 1 года	1 день	от 2 до 7 дней	от 8 до 30 дней	от 31 до 90 дней	от 91 до 180 дней	от 181 дня до 1 года
2014 год																		
январь	6,06	6,73	7,02	7,14	7,61	8,12	6,02	6,06	6,00	6,53	7,10	7,25	6,05	6,82	9,08	7,30	–	–
февраль	5,99	6,45	7,12	7,41	7,99	7,59	5,96	6,03	6,62	7,08	–	8,02	6,04	6,51	7,25	9,10	–	–
март	7,85	8,24	8,49	8,59	8,44	9,36	7,75	7,94	7,53	7,52	8,45	8,33	7,97	8,28	8,00	9,08	–	–
апрель	7,87	8,50	8,67	10,10	9,53	9,11	7,80	8,14	8,27	9,33	–	9,00	8,00	9,91	9,61	9,40	–	–
май	8,21	8,65	9,11	9,64	10,32	8,67	8,11	8,33	8,98	9,29	9,64	9,94	8,38	10,65	9,35	11,26	–	–
июнь	8,23	8,58	9,10	9,63	10,43	4,05	8,12	8,39	8,97	9,25	9,87	–	8,41	10,03	9,55	9,16	11,00	–
июль	8,17	8,83	8,94	9,91	10,12	9,54	8,09	8,52	8,93	9,18	9,50	9,64	8,39	10,99	9,69	9,18	12,00	–
август	7,88	8,35	9,24	10,45	9,38	10,82	7,87	8,35	8,93	9,56	10,30	–	8,18	12,40	11,17	10,68	12,00	–
сентябрь	7,95	8,42	8,96	10,19	10,73	11,22	7,95	8,31	8,99	9,62	–	–	8,18	11,27	11,21	10,34	11,76	–
октябрь	8,24	8,61	9,18	10,56	11,79	11,42	8,22	8,52	9,00	9,68	10,25	–	8,48	10,62	11,76	12,07	–	–
ноябрь	10,21	10,51	10,94	11,49	12,29	13,32	10,18	10,50	10,84	11,58	12,55	–	10,54	12,16	12,96	11,28	–	–
декабрь	15,47	16,73	16,68	16,87	15,22	16,95	15,48	16,73	17,00	21,86	24,90	19,69	16,45	15,60	18,23	18,02	25,00	18,00
2015 год																		
январь	16,96	17,44	19,97	21,91	15,98	–	16,94	17,66	20,27	21,25	–	–	17,17	19,92	21,04	–	18,00	–
февраль	15,12	16,06	15,83	17,48	–	–	15,06	–	–	15,92	–	–	15,31	16,14	16,38	16,04	–	–
март	14,90	15,51	15,96	15,81	–	–	14,77	15,14	–	14,95	–	–	15,06	–	16,00	–	–	–
апрель	14,36	14,78	14,79	15,25	14,95	–	14,30	13,77	14,43	–	–	–	14,58	–	14,63	14,63	–	–
май	12,83	12,98	13,40	13,48	–	–	12,74	12,99	13,05	–	–	–	12,98	14,53	13,29	13,60	–	–
июнь	12,50	12,62	12,87	13,46	–	11,59	12,46	12,96	12,25	–	–	11,52	12,68	–	16,50	14,48	–	–
июль	11,52	12,19	12,32	13,35	–	12,89	11,47	12,25	12,31	–	–	10,95	11,63	–	–	14,12	–	–
август	10,86	11,39	11,36	13,89	–	–	10,79	10,95	11,60	11,67	–	–	11,08	–	–	14,68	–	–

Таблица 3.1.2

Среднемесячные фактические ставки по кредитам, предоставленным московскими банками в долларах США (MIACR USD, MIACR-IG USD, MIACR-B USD)

(% годовых)

	Среднемесячные фактические ставки по кредитам, предоставленным московскими банками (MIACR USD)						Среднемесячные фактические ставки по кредитам, предоставленным московскими банками (MIACR-IG USD)						Среднемесячные фактические ставки по кредитам, предоставленным московскими банками (MIACR-B USD)					
	Срок кредита																	
	1 день	от 2 до 7 дней	от 8 до 30 дней	от 31 до 90 дней	от 91 до 180 дней	от 181 дня до 1 года	1 день	от 2 до 7 дней	от 8 до 30 дней	от 31 до 90 дней	от 91 до 180 дней	от 181 дня до 1 года	1 день	от 2 до 7 дней	от 8 до 30 дней	от 31 до 90 дней	от 91 до 180 дней	от 181 дня до 1 года
2015 год																		
январь	0,42	3,11	1,56	3,71	–	–	0,69	–	–	–	–	–	–	–	–	–	–	–
февраль	0,27	1,48	2,13	2,73	–	–	0,43	–	–	–	–	–	–	–	–	–	–	–
март	0,13	1,96	1,77	4,80	–	8,19	0,43	–	–	–	–	–	0,25	–	–	–	–	8,19
апрель	0,13	1,03	1,79	2,33	–	9,89	–	–	2,08	–	–	–	0,24	–	–	–	–	9,89
май	0,18	1,29	0,73	3,18	–	–	0,13	–	2,04	–	–	–	–	–	–	–	–	–
июнь	0,13	1,47	1,12	1,71	–	–	0,18	–	–	–	–	–	0,40	–	–	–	–	–
июль	0,13	1,05	0,33	1,91	–	–	0,14	0,25	–	–	–	–	–	–	–	–	–	–
август	0,13	1,05	0,28	1,94	–	–	–	–	–	–	–	–	0,75	–	–	–	–	–

Таблица 3.1.3

Средние объявленные московскими банками ставки по привлечению кредитов (MIBID) и размещению кредитов (MIBOR) в рублях

(% годовых)

Дата	Объявленные ставки по привлечению кредитов (MIBID)						Объявленные ставки по предоставлению кредитов (MIBOR)					
	Срок кредита											
	1 день	от 2 до 7 дней	от 8 до 30 дней	от 31 до 90 дней	от 91 до 180 дней	от 181 дня до 1 года	1 день	от 2 до 7 дней	от 8 до 30 дней	от 31 до 90 дней	от 91 до 180 дней	от 181 дня до 1 года
2015 год												
03.08	10,66	10,96	11,29	11,12	11,97	11,58	11,53	12,00	12,56	12,70	13,35	13,19
04.08	10,33	10,64	11,09	11,28	11,88	11,34	11,20	11,90	12,43	12,92	12,57	12,96
05.08	10,31	10,76	11,12	11,47	11,51	11,74	11,22	11,90	12,48	13,03	13,17	13,41
06.08	10,13	10,44	10,43	11,06	11,40	11,58	10,98	11,54	11,37	12,47	12,99	13,19
07.08	10,15	10,39	10,46	11,29	11,35	11,95	11,02	11,38	11,39	12,75	12,91	12,67
10.08	10,04	10,47	10,81	10,90	11,63	11,39	10,91	11,55	12,10	12,44	13,06	12,99
11.08	10,22	10,48	10,88	11,30	11,08	11,43	11,16	11,68	12,18	12,90	11,85	13,33
12.08	10,25	10,51	10,82	11,11	11,06	11,21	11,00	11,48	11,94	12,51	12,54	12,66
13.08	10,30	10,54	10,49	11,06	11,14	11,39	11,11	11,49	11,41	12,63	12,79	12,98
14.08	10,56	10,62	10,60	11,28	11,32	10,11	11,35	11,41	11,33	12,58	12,62	10,26
17.08	10,67	10,74	10,86	10,68	11,24	11,25	11,44	11,68	12,00	12,17	12,77	12,98
18.08	10,73	10,80	10,87	11,06	10,99	11,24	11,47	11,68	12,00	12,65	11,83	13,19
19.08	10,78	10,83	10,98	11,09	11,26	11,34	11,57	11,80	12,11	12,98	13,12	13,13
20.08	10,75	10,86	10,79	11,15	11,22	11,50	11,51	11,68	11,56	12,49	13,06	13,08
21.08	10,80	10,88	10,84	11,30	11,40	12,12	11,52	11,85	11,75	12,78	13,16	13,47
24.08	10,72	10,87	11,01	10,97	11,29	11,31	11,44	11,72	12,08	12,50	13,00	13,07
25.08	10,79	10,92	11,02	11,32	11,45	11,48	11,55	11,79	12,22	13,01	12,74	13,47
26.08	10,82	10,91	11,06	11,35	11,46	11,68	11,53	11,73	12,15	13,02	13,21	13,42
27.08	10,80	10,92	10,95	11,31	11,44	11,69	11,62	11,85	11,79	12,85	12,48	13,51
28.08	10,91	11,00	11,00	11,33	11,51	11,50	11,56	11,71	11,73	12,47	12,93	12,53
31.08	10,82	10,98	11,09	11,23	11,52	11,44	11,47	11,76	12,10	12,54	12,97	13,12

Таблица 3.1.4

Средние объявленные московскими банками ставки по привлечению кредитов (MIBID USD) и размещению кредитов (MIBOR USD) в долларах США

(% годовых)

Дата	Средние объявленные московскими банками ставки по привлечению кредитов (MIBID USD)						Средние объявленные московскими банками ставки по привлечению кредитов (MIBOR USD)					
	Срок кредита											
	1 день	от 2 до 7 дней	от 8 до 30 дней	от 31 до 90 дней	от 91 до 180 дней	от 181 дня до 1 года	1 день	от 2 до 7 дней	от 8 до 30 дней	от 31 до 90 дней	от 91 до 180 дней	от 181 дня до 1 года
2015 год												
03.08	0,20	0,26	0,34	0,57	0,71	0,93	0,58	0,77	0,98	0,85	1,41	2,10
04.08	0,20	0,23	0,31	0,46	1,00	0,59	0,51	0,71	0,93	1,13	1,33	1,56
05.08	0,23	0,31	0,41	0,75	1,12	1,48	0,61	0,84	1,10	1,52	2,15	2,92
06.08	0,21	0,25	0,22	0,40	0,65	0,68	0,54	0,74	0,75	1,01	1,36	1,80
07.08	0,19	0,23	0,21	0,45	0,70	0,67	0,59	0,66	0,84	1,10	1,42	0,92
10.08	0,20	0,24	0,32	0,58	0,70	0,92	0,57	0,76	0,95	0,90	1,42	1,91
11.08	0,19	0,22	0,34	0,59	1,26	0,99	0,52	0,74	1,04	1,30	1,51	2,11
12.08	0,19	0,20	0,30	0,46	0,74	0,73	0,47	0,68	0,93	1,15	1,50	1,85
13.08	0,18	0,22	0,21	0,52	0,92	1,32	0,57	0,74	0,82	1,22	1,78	2,68
14.08	0,15	0,22	0,25	0,56	0,78	0,82	0,61	0,64	0,84	1,31	1,70	0,83
17.08	0,18	0,22	0,30	0,37	0,74	0,94	0,57	0,71	0,90	0,82	1,46	1,90
18.08	0,25	0,21	0,31	0,64	1,26	1,17	0,49	0,67	0,95	1,31	1,61	1,90
19.08	0,18	0,20	0,32	0,58	0,88	1,14	0,52	0,68	0,95	1,23	1,65	2,15
20.08	0,20	0,21	0,23	0,41	0,68	0,82	0,50	0,63	0,64	0,95	1,31	1,65
21.08	0,19	0,23	0,26	0,65	1,10	2,28	0,80	0,66	0,86	1,39	2,11	3,45
24.08	0,20	0,21	0,32	0,52	0,81	0,91	0,53	0,63	0,86	0,97	1,48	1,72
25.08	0,19	0,23	0,36	0,63	0,94	1,14	0,57	0,70	0,94	1,29	1,38	2,14
26.08	0,17	0,20	0,32	0,62	0,83	1,39	0,53	0,66	0,99	1,29	1,65	2,40
27.08	0,18	0,21	0,26	0,52	0,91	1,19	0,55	0,66	0,86	1,18	1,51	2,20
28.08	0,16	0,21	0,26	0,52	0,84	1,92	0,54	0,60	0,73	1,20	1,66	2,42
31.08	0,20	0,24	0,34	0,61	1,08	1,15	0,68	0,76	1,09	1,38	2,17	2,31

Таблица 3.1.5

Средневзвешенные фактические ставки по предоставленным московскими банками кредитам в рублях (MIACR, MIACR-IG, MIACR-B)

(% годовых)

Дата	Средневзвешенные фактические ставки по предоставленным московскими банками кредитам (MIACR)						Средневзвешенные фактические ставки по предоставленным московскими банками кредитам (MIACR-IG)						Средневзвешенные фактические ставки по предоставленным московскими банками кредитам (MIACR-B)					
	Срок кредита																	
	1 день	от 2 до 7 дней	от 8 до 30 дней	от 31 до 90 дней	от 91 до 180 дней	от 181 дня до 1 года	1 день	от 2 до 7 дней	от 8 до 30 дней	от 31 до 90 дней	от 91 до 180 дней	от 181 дня до 1 года	1 день	от 2 до 7 дней	от 8 до 30 дней	от 31 до 90 дней	от 91 до 180 дней	от 181 дня до 1 года
2015 год																		
03.08	10,51	10,97	11,43	11,67	–	–	10,40	–	–	11,67	–	–	10,60	–	–	–	–	–
04.08	10,22	10,93	10,86	11,98	–	–	10,13	10,95	–	–	–	–	10,54	–	–	–	–	–
05.08	10,20	11,36	11,75	–	–	–	10,14	–	–	–	–	–	10,48	–	–	–	–	–
06.08	10,24	–	11,48	12,47	–	–	10,21	–	–	–	–	–	10,36	–	–	–	–	–
07.08	10,15	11,84	–	12,82	–	–	10,19	–	–	–	–	–	10,38	–	–	–	–	–
10.08	10,44	10,52	8,50	12,80	–	–	10,42	–	–	–	–	–	10,74	–	–	12,80	–	–
11.08	10,63	11,44	11,00	13,83	–	–	10,54	–	–	–	–	–	10,87	–	–	–	–	–
12.08	10,65	12,63	11,70	15,29	–	–	10,56	–	–	–	–	–	10,92	–	–	–	–	–
13.08	10,86	11,50	12,16	12,59	–	–	10,79	–	–	–	–	–	10,95	–	–	12,59	–	–
14.08	11,22	–	–	13,70	–	–	11,12	–	–	–	–	–	11,41	–	–	15,07	–	–
17.08	11,19	11,25	11,53	–	–	–	11,14	–	–	–	–	–	11,41	–	–	–	–	–
18.08	11,19	12,49	–	15,00	–	–	11,17	–	–	–	–	–	11,43	–	–	–	–	–
19.08	11,20	11,31	–	–	–	–	11,09	–	–	–	–	–	11,34	–	–	–	–	–
20.08	11,08	11,81	11,72	14,43	–	–	10,98	–	–	–	–	–	11,30	–	–	14,90	–	–
21.08	11,06	11,25	–	12,23	–	–	10,96	–	–	–	–	–	11,34	–	–	–	–	–
24.08	11,11	11,52	–	–	–	–	10,95	–	–	–	–	–	11,37	–	–	–	–	–
25.08	11,27	11,14	11,77	15,40	–	–	11,06	–	–	–	–	–	11,51	–	–	15,55	–	–
26.08	11,25	–	11,41	–	–	–	11,18	–	–	–	–	–	11,56	–	–	–	–	–
27.08	11,24	–	12,06	17,15	–	–	11,20	–	–	–	–	–	11,46	–	–	17,15	–	–
28.08	11,16	11,21	–	–	–	–	11,14	–	–	–	–	–	11,36	–	–	–	–	–
31.08	11,15	10,41	11,60	16,94	–	–	11,15	–	11,60	–	–	–	11,28	–	–	–	–	–

Таблица 3.1.7

Показатели среднего дневного оборота рынка межбанковских кредитов (депозитов) и операций РЕПО

(млн руб.)

	Российский рубль				Доллар США				Евро				Прочие			
	депозитные операции		РЕПО		депозитные операции		РЕПО		депозитные операции		РЕПО		депозитные операции		РЕПО	
	между резидентами	с нерезидентами	между резидентами	с нерезидентами	между резидентами	с нерезидентами	между резидентами	с нерезидентами	между резидентами	с нерезидентами	между резидентами	с нерезидентами	между резидентами	с нерезидентами	между резидентами	с нерезидентами
2014 год																
январь	360 146	74 845	114 420	4 523	163 524	975 558	5 812	5 434	9 820	104 044	–	–	2	9 004	193	–
февраль	301 331	65 081	129 118	4 358	144 320	1 043 405	5 481	2 678	4 177	150 981	–	–	3	14 509	954	–
март	287 003	72 191	97 655	3 946	44 013	691 372	7 797	4 730	3 781	254 361	2	–	185	19 129	1 081	–
апрель	351 872	79 740	94 024	2 244	31 380	579 518	6 007	4 383	4 241	259 214	–	–	7	18 371	861	–
май	351 839	63 114	101 489	2 110	51 307	539 674	6 224	3 056	1 653	389 562	2	–	5	15 283	730	–
июнь	351 424	68 993	115 949	3 427	50 788	549 352	8 080	3 232	2 082	217 316	31	1	185	10 473	955	–
июль	368 386	73 540	120 466	3 758	48 916	548 284	7 015	4 806	2 085	61 828	–	22	11	9 203	484	2
август	424 220	77 622	123 805	5 986	28 855	276 794	7 361	1 084	2 616	30 771	–	–	66	4 855	485	2
сентябрь	552 090	76 789	161 600	4 200	19 841	188 691	12 814	1 773	1 081	25 319	–	82	275	9 479	3	–
октябрь	540 480	94 192	172 706	5 221	24 732	250 720	18 629	1 839	2 048	31 550	183	–	37	11 613	–	–
ноябрь	613 325	93 703	187 242	4 628	32 158	363 847	11 224	2 292	3 735	22 708	852	140	2	17 589	83	–
декабрь	807 439	84 484	178 222	4 578	24 518	391 523	26 101	2 956	5 550	34 377	572	–	873	18 658	130	2
2015 год																
январь	689 035	66 169	157 922	4 048	18 315	686 161	27 036	2 326	7 657	35 639	3	–	1 260	21 897	–	–
февраль	545 003	64 269	207 922	6 167	26 074	450 312	18 295	1 119	16 437	35 040	8	54	64	19 673	74	–
март	453 175	65 869	218 233	4 777	14 160	574 482	13 240	311	8 295	21 185	7	120	79	23 180	–	–
апрель	401 565	67 779	197 377	4 714	19 877	810 500	12 886	782	3 978	14 796	9	–	6	20 374	–	–
май	314 840	86 892	170 613	4 357	13 624	773 657	4 468	360	2 038	23 013	935	153	10	21 517	–	–
июнь	396 086	91 107	198 662	2 583	25 407	826 139	6 989	119	2 365	24 724	27	148	25	26 501	95	–
июль	469 539	76 488	217 422	2 966	25 772	871 713	10 417	7 750	845	26 446	1 006	134	2	26 951	125	–
август	460 435	85 966	212 332	2 889	21 394	871 534	25 784	12 972	1 240	17 968	105	162	868	23 188	–	–

Таблица 3.1.8

Средний дневной оборот рынка межбанковских кредитов (депозитов) и операций РЕПО в разбивке по срокам

(млн руб.)

	Август 2015 года															
	российский рубль				доллар США				евро				прочие			
	депозитные операции		РЕПО		депозитные операции		РЕПО		депозитные операции		РЕПО		депозитные операции		РЕПО	
	между резидентами	с нерезидентами	между резидентами	с нерезидентами	между резидентами	с нерезидентами	между резидентами	с нерезидентами	между резидентами	с нерезидентами	между резидентами	с нерезидентами	между резидентами	с нерезидентами	между резидентами	с нерезидентами
Овернайт	430 113	76 181	182 258	2 877	12 841	703 012	16 815	–	539	14 830	28	–	29	22 514	–	–
1 неделя ¹	9 911	2 190	28 145	13	4 435	100 996	3 807	12 956	92	1 368	78	–	825	212	–	–
2 недели ¹	3 252	810	294	–	32	36 608	466	–	3	109	–	–	9	–	–	–
1 месяц ²	6 445	3 218	320	–	2 513	1 510	1 335	–	431	832	–	162	1	187	–	–
2 месяца ²	116	303	17	–	16	1 188	–	–	–	1	–	–	–	6	–	–
3 месяца ³	4 174	421	134	–	317	603	–	–	94	267	–	–	2	–	–	–
6 месяцев ³	52	–	–	–	88	90	–	–	–	33	–	–	–	–	–	–
более 6 месяцев	1 345	15	–	–	1 079	1 298	–	–	73	439	–	–	–	25	–	–
Другие стандартные (том-некст, спот-некст) и нестандартные сроки менее 6 месяцев	5 027	2 828	1 165	–	72	26 230	3 361	15	8	88	–	–	3	245	–	–

¹ Стандартный срок +/- 2 календарных дня.² Стандартный срок +/- 5 календарных дней.³ Стандартный срок +/- 10 календарных дней.

3.2. Валютный рынок

Таблица 3.2.1

Результаты торгов на Единой торговой сессии ПАО Московская Биржа

	Доллар США				Евро	
	средневзвешенный курс, руб. за ед. валюты		объем торгов, млн долл. США		средневзвешенный курс, руб. за ед. валюты	объем торгов, млн евро
	today ¹	tomorrow ²	today ¹	tomorrow ²		
2013 год						
апрель	31,3377	31,3574	41 538,0	123 904,6	40,7728	13 162,4
май	31,3696	31,4034	33 709,2	78 252,6	40,6023	9 599,7
июнь	32,3447	32,3511	40 126,4	107 918,1	42,6779	12 474,8
июль	32,7308	32,7612	40 901,0	92 382,4	42,8503	13 862,8
август	33,0267	33,0433	36 721,4	76 155,6	43,9776	13 483,1
сентябрь	32,4705	32,5407	39 822,5	94 141,7	43,4953	14 125,4
октябрь	32,0549	32,0655	38 754,5	79 233,8	43,7623	12 754,9
ноябрь	32,7138	32,7338	34 992,2	81 826,7	44,1961	11 406,3
декабрь	32,8548	32,8660	41 380,7	82 723,3	45,0129	13 553,9
2014 год						
январь	34,0952	34,1805	36 153,6	100 342,6	46,5190	13 456,8
февраль	35,3605	35,3578	34 691,9	111 036,1	48,2780	16 169,3
март	36,1413	36,1678	38 249,5	123 596,0	50,0399	18 588,3
апрель	35,6734	35,6757	36 004,5	95 156,9	49,2843	13 103,4
май	34,7669	34,7374	31 870,8	79 832,9	47,6735	15 483,5
июнь	34,3346	34,3605	32 946,3	78 772,1	46,7431	13 060,4
июль	34,7483	34,7706	35 021,0	88 129,3	47,0197	14 849,9
август	36,1742	36,1969	31 170,7	80 874,1	48,1728	12 474,9
сентябрь	38,0480	38,0342	33 791,3	107 789,8	49,0657	13 579,5
октябрь	41,1446	41,2312	35 657,3	136 601,9	52,1429	15 846,5
ноябрь	46,3248	46,3376	29 975,4	93 855,6	57,7522	11 564,6
декабрь	56,6447	56,4947	39 896,9	107 131,5	69,4496	13 751,5
2015 год						
январь	65,9914	65,9332	21 026,6	51 629,4	75,9465	5 860,1
февраль	64,4551	64,4392	26 494,5	79 026,1	72,8888	9 380,5
март	59,8556	60,0142	28 040,0	77 419,4	64,9384	10 336,8
апрель	52,6497	52,6438	35 487,0	93 944,9	56,7336	11 894,1
май	50,5409	50,5803	23 634,4	69 759,7	56,2043	9 469,5
июнь	54,6002	54,6178	35 742,6	90 743,2	61,1690	9 677,8
июль	57,6624	57,7908	37 112,4	90 798,7	63,4581	11 759,0
август	66,2390	66,0785	38 717,6	111 921,7	74,0873	11 801,9

¹ Срок расчетов – в день заключения сделки.

² Срок расчетов – на следующий рабочий день после дня заключения сделки.

Таблица 3.2.2

Средний дневной оборот валют по межбанковским кассовым конверсионным операциям на внутреннем валютном рынке Российской Федерации

(млн долл. США)

	Всего	Российский рубль	Доллар США	Евро	Фунт стерлингов	Японская иена	Швейцарский франк	Австралийский доллар	Канадский доллар	Китайский юань	Белорусский рубль	Украинская гривна	Казахский тенге	Прочие
2014 год														
январь	61 893	50 595	56 585	13 094	1 712	774	379	152	163	145	3	1	49	134
февраль	68 682	56 321	62 439	14 381	2 051	825	700	161	133	79	4	1	90	179
март	67 758	54 744	61 001	16 202	1 383	1 031	666	157	100	53	4	1	46	128
апрель	55 865	45 426	50 499	12 479	1 336	806	630	167	91	24	3	35	8	225
май	56 057	45 101	49 522	14 321	1 285	802	646	107	76	31	5	55	7	156
июнь	60 049	49 205	52 499	15 040	1 395	640	788	118	137	37	11	12	6	210
июль	60 278	48 482	51 578	16 613	1 718	778	773	119	203	48	9	19	9	208
август	51 653	40 297	44 808	13 559	1 826	612	1 210	143	539	87	6	18	12	188
сентябрь	49 471	38 646	43 298	12 811	1 527	387	1 139	303	490	131	9	24	11	165
октябрь	52 660	40 499	47 004	13 337	1 295	354	1 190	523	552	218	4	29	20	295
ноябрь	49 198	38 388	43 598	11 897	1 377	554	814	846	461	79	2	32	28	319
декабрь	44 074	34 706	39 365	10 552	1 195	409	681	398	364	76	2	26	23	353
2015 год														
январь	24 891	18 674	21 898	6 783	790	317	698	285	137	35	0	20	9	136
февраль	33 661	25 568	29 673	8 961	921	292	938	375	365	67	0	17	13	132
март	38 739	30 348	33 773	10 622	1 028	321	581	335	237	83	1	24	10	113
апрель	45 638	36 349	40 480	11 950	1 008	253	565	281	235	57	0	16	13	70
май	47 506	36 829	41 191	14 589	729	230	711	268	238	63	1	18	9	134
июнь	49 769	40 528	44 284	12 623	650	247	707	282	50	42	5	16	7	95
июль	44 685	35 270	39 712	12 314	953	187	534	105	43	139	2	2	5	104
август	42 258	34 856	38 116	9 407	532	271	438	115	104	460	2	32	8	175

Таблица 3.2.3

Средний дневной оборот валют по межбанковским срочным конверсионным операциям на внутреннем валютном рынке Российской Федерации

(млн долл. США)

	Всего	Российский рубль	Доллар США	Евро	Фунт стерлингов	Японская иена	Швейцарский франк	Австралийский доллар	Канадский доллар	Китайский юань	Белорусский рубль	Украинская гривна	Казахский тенге	Прочие
2014 год														
январь	2 741	2 158	2 583	491	31	12	140	6	1	1	–	9	5	43
февраль	2 483	1 888	2 362	308	67	39	214	11	2	2	–	10	5	59
март	3 072	1 725	2 867	1 035	77	142	217	23	4	1	0	2	7	44
апрель	2 263	1 312	2 037	665	72	109	262	5	4	14	0	2	8	34
май	2 120	1 201	1 855	800	93	42	160	7	5	15	0	3	11	48
июнь	2 748	1 373	2 546	1 037	156	93	129	71	12	8	0	1	5	66
июль	2 410	1 681	2 172	621	98	23	134	9	6	23	0	0	1	52
август	2 280	1 505	2 110	646	114	19	71	13	3	25	0	–	2	51
сентябрь	2 158	1 376	2 030	690	58	18	55	3	5	3	0	0	2	75
октябрь	2 443	1 372	2 339	791	121	13	131	14	6	33	0	–	8	56
ноябрь	2 132	1 356	1 988	656	76	14	106	3	4	6	0	–	3	52
декабрь	2 021	1 096	1 923	675	98	22	155	2	1	16	0	–	2	50
2015 год														
январь	1 060	363	915	513	59	26	174	4	2	18	–	–	1	42
февраль	1 342	701	1 284	380	90	40	149	7	3	5	–	–	3	24
март	1 246	589	1 182	354	105	45	150	5	20	17	–	–	0	25
апрель	1 523	922	1 420	401	50	32	141	11	25	30	0	–	1	11
май	1 825	909	1 712	618	46	81	147	11	2	101	–	–	0	23
июнь	1 712	863	1 640	434	38	93	120	51	2	164	–	–	0	20
июль	1 674	778	1 575	667	53	55	119	7	4	77	–	–	0	14
август	1 501	717	1 378	575	44	106	126	0	3	39	–	–	0	13

Таблица 3.2.4

Данные об операциях с наличной иностранной валютой, проведенных через уполномоченные банки на территории Российской Федерации

(млн долл. США)

1	2	3	4	5	6	7	8	9
	Ввезено банками наличной иностранной валюты (зачислено на счет "касса") в РФ	Куплено наличной иностранной валюты у физических лиц (резидентов и нерезидентов) и принято по конверсии	Принято наличной иностранной валюты для зачисления на счета физических лиц (резидентов и нерезидентов)	Принято наличной иностранной валюты от физических лиц (резидентов и нерезидентов) для переводов без открытия счета	Вывезено банками наличной иностранной валюты (списано со счета "касса") из РФ	Продано наличной иностранной валюты физическим лицам (резидентам и нерезидентам) и выдано по конверсии	Выдано наличной иностранной валюты со счетов физических лиц (резидентов и нерезидентов)	Выдано наличной иностранной валюты физическим лицам (резидентам и нерезидентам) переводов без открытия счета
2015 год								
I квартал	9 792,93	7 348,51	14 324,68	1 005,20	9 070,47	7 312,47	11 693,27	636,06
январь	2 135,46	2 104,49	4 598,41	273,58	1 605,35	1 993,77	4 383,69	194,30
февраль	3 297,79	2 533,11	4 538,12	319,46	5 379,98	2 344,58	3 738,28	223,94
март	4 359,68	2 710,91	5 188,14	412,16	2 085,14	2 974,12	3 571,31	217,81

Таблица 3.2.5

Отдельные показатели, характеризующие операции с наличной иностранной валютой в уполномоченных банках

	Средний размер разовой сделки, ед. валюты		Количество сделок, тыс. ед.		Среднемесячный курс, руб. / ед. валюты		Средняя маржа по операции, руб.	Доля операций с данной иностранной валютой в общем объеме операций с наличной иностранной валютой в обменных пунктах и операционных кассах, %	
	покупка	продажа	покупка	продажа	покупка	продажа		покупка	продажа
Доллар США									
2014 год									
январь	1 364	2 452	882,23	1 518,25	33,7451	34,3442	0,60	69,99	59,82
февраль	1 702	2 105	989,31	1 619,28	34,9931	35,6590	0,67	71,49	59,53
март	1 405	2 301	1 172,74	1 802,06	35,8564	36,7014	0,84	67,48	56,75
апрель	1 631	1 454	1 209,19	1 736,96	35,4347	35,9408	0,51	69,91	54,83
май	1 237	1 596	1 197,66	1 888,65	34,5147	35,0785	0,56	65,61	55,74
июнь	1 288	1 486	1 243,84	1 969,88	34,1602	34,6054	0,45	69,30	54,84
июль	1 450	1 325	1 432,14	2 053,30	34,4756	34,9468	0,47	71,86	54,37
август	1 169	1 485	1 441,54	1 926,63	35,8611	36,3978	0,54	69,38	56,18
сентябрь	1 294	1 620	1 487,81	1 836,79	37,6584	38,2843	0,63	70,09	60,16
октябрь	1 123	2 714	1 365,77	2 154,62	40,5874	41,4950	0,91	67,50	68,03
ноябрь	1 399	2 083	1 392,11	1 644,50	45,8243	46,7658	0,94	71,87	66,37
декабрь	1 465	2 647	1 807,00	1 828,42	55,1304	58,2369	3,11	73,42	65,11
2015 год									
январь	1 160	1 800	1 278,31	766,07	64,44	66,19	1,74	72,52	71,22
февраль	1 315	1 574	1 411,13	958,69	63,51	64,98	1,47	75,33	66,36
март	1 193	1 729	1 569,98	1 157,71	59,16	60,34	1,18	71,76	69,44

окончание таблицы 3.2.5

	Средний размер разовой сделки, ед. валюты		Количество сделок, тыс. ед.		Среднемесячный курс, руб. / ед. валюты		Средняя маржа по операции, руб.	Доля операций с данной иностранной валютой в общем объеме операций с наличной иностранной валютой в обменных пунктах и операционных кассах, %	
	покупка	продажа	покупка	продажа	покупка	продажа		покупка	продажа
Евро									
2014 год									
январь	812	2 506	438,13	699,60	46,0360	46,7719	0,74	28,23	38,36
февраль	939	2 107	494,82	766,78	47,9368	48,6626	0,73	27,03	38,51
март	917	2 341	595,23	937,35	49,6992	50,5727	0,87	30,99	41,40
апрель	858	1 664	618,80	858,16	48,9919	49,5541	0,56	26,03	42,75
май	773	1 652	619,83	1 017,42	47,4837	48,0061	0,52	29,17	42,53
июнь	729	1 492	656,95	1 136,65	46,5532	47,0206	0,47	28,25	43,19
июль	726	1 379	762,04	1 160,05	46,7404	47,4489	0,71	25,96	43,42
август	623	1 538	808,45	1 036,56	47,8716	48,4535	0,58	27,66	41,68
сентябрь	760	1 614	767,92	896,17	48,7754	49,2427	0,47	27,54	37,62
октябрь	752	2 221	724,49	925,05	51,5581	52,5898	1,03	30,45	30,29
ноябрь	855	1 984	665,78	663,54	57,3048	58,2382	0,93	26,27	31,76
декабрь	865	2 306	837,19	868,27	68,4473	71,6796	3,23	24,93	33,16
2015 год									
январь	754	1 614	611,35	277,19	74,33	76,38	2,05	26,00	26,67
февраль	792	1 607	635,51	391,93	72,10	73,37	1,27	23,21	31,28
март	886	1 468	728,44	511,15	64,14	65,91	1,77	26,81	28,44

Таблица 3.2.6

Распределение по размерам сделок операций с физическими лицами по покупке и продаже наличной иностранной валюты уполномоченными банками и их филиалами

Вид операции	Характеристики операций	2014 год										2015 год		
		март	апрель	май	июнь	июль	август	сентябрь	октябрь	ноябрь	декабрь	январь	февраль	март
средний размер сделок до 250 долл.														
Покупка	количество сделок, тыс. ед.	77,20	121,09	132,46	141,72	136,24	140,79	121,02	158,18	124,12	130,03	118,62	153,55	129,70
	объем сделок, млн долл.	11,45	23,46	25,69	28,44	26,50	28,08	23,77	25,84	23,55	24,38	18,11	26,28	19,85
Продажа	количество сделок, тыс. ед.	16,07	23,25	23,81	23,97	49,13	22,32	20,86	27,03	83,20	16,16	13,99	17,26	28,45
	объем сделок, млн долл.	2,92	4,15	3,78	3,74	8,45	3,55	3,44	4,29	10,32	2,22	1,93	2,27	4,31
средний размер сделок от 251 до 500 долл.														
Покупка	количество сделок, тыс. ед.	161,14	111,78	184,94	286,43	359,13	530,20	386,03	387,74	223,38	220,16	429,33	333,33	366,50
	объем сделок, млн долл.	58,21	46,07	78,20	113,31	142,32	212,31	157,11	153,02	85,01	95,74	167,30	138,05	135,05
Продажа	количество сделок, тыс. ед.	20,30	32,33	52,37	80,53	66,39	115,89	177,02	186,37	160,44	19,78	53,59	96,90	136,19
	объем сделок, млн долл.	8,75	13,85	21,58	34,72	26,85	50,15	69,82	66,90	50,05	8,14	21,95	38,78	54,06
средний размер сделок от 501 до 2 000 долл.														
Покупка	количество сделок, тыс. ед.	1 341,17	1 334,50	1 417,74	1 351,01	1 529,42	1 545,58	1 534,39	1 437,69	1 464,39	1 947,77	1 201,54	1 383,25	1 646,52
	объем сделок, млн долл.	1 510,89	1 451,10	1 496,68	1 425,15	1 581,37	1 543,09	1 555,52	1 482,32	1 544,06	2 108,12	1 144,46	1 414,17	1 659,46
Продажа	количество сделок, тыс. ед.	1 418,39	2 039,13	2 268,15	2 526,87	2 714,29	2 395,43	2 034,05	1 530,44	1 438,51	1 248,35	784,31	1 078,27	1 304,51
	объем сделок, млн долл.	1 993,74	2 441,94	2 630,46	2 931,26	3 074,08	2 783,77	2 380,36	2 165,77	2 015,91	1 823,41	921,15	1 199,81	1 413,22
средний размер сделок от 2 001 до 5 000 долл.														
Покупка	количество сделок, тыс. ед.	221,95	288,76	182,03	194,09	247,68	174,97	308,82	171,63	278,43	378,97	157,00	185,44	176,30
	объем сделок, млн долл.	632,08	822,78	488,38	519,60	681,93	502,34	819,16	460,41	756,73	1 030,93	439,63	505,78	492,64
Продажа	количество сделок, тыс. ед.	1 135,90	499,43	493,98	472,65	418,58	437,87	493,29	1 160,87	588,14	1 323,02	191,34	141,87	171,53
	объем сделок, млн долл.	3 179,18	1 440,43	1 389,68	1 367,35	1 205,37	1 247,25	1 376,29	3 252,51	1 723,35	3 667,53	547,99	404,32	493,41
средний размер сделок свыше 5 000 долл.														
Покупка	количество сделок, тыс. ед.	25,13	46,00	19,56	25,78	43,56	14,68	17,76	14,32	34,43	37,46	31,79	42,37	34,84
	объем сделок, млн долл.	224,58	484,17	164,97	224,77	447,99	134,85	176,78	145,31	297,82	326,67	263,57	369,45	304,31
Продажа	количество сделок, тыс. ед.	230,05	79,36	138,08	89,80	70,04	85,92	90,77	276,06	113,96	178,89	32,93	57,92	83,09
	объем сделок, млн долл.	2 111,19	716,75	1 348,68	1 001,48	658,87	979,77	1 083,72	3 084,40	1 357,01	1 882,58	431,89	620,88	904,29

Таблица 3.3

Результаты торгов на фондовых биржах по видам ценных бумаг и производным финансовым инструментам

(млн руб.)

1	2	В том числе										
		3	4	5	фьючерсные контракты			опционы				
					6	7	8	9	10	11	12	13
	Объем торгов – всего (3+4+5+6+9)	акции	облигации	инвестиционные паи	всего (7+8)	на ценные бумаги	на фондовые индексы	всего (10+11+12+13)	на фьючерсные контракты, базисным активом которых являются фондовые индексы	на фьючерсные контракты, базисным активом которых являются ценные бумаги	на ценные бумаги	на фондовые индексы
2014 год												
I квартал	56 799 362,0	13 548 203,4	35 175 316,0	33 140,4	6 833 160,0	876 341,8	5 956 818,2	1 209 542,3	1 199 788,4	9 753,9	–	–
II квартал	53 857 374,2	12 208 995,2	34 867 589,6	56 704,2	5 792 436,7	811 283,0	4 981 153,6	931 648,5	916 190,8	15 457,7	–	–
III квартал	56 938 984,8	13 429 847,6	36 678 035,3	37 479,8	6 011 586,8	807 680,7	5 203 906,1	782 035,3	770 020,7	12 014,6	–	–
IV квартал	65 300 434,8	15 417 894,8	42 555 661,3	49 968,1	6 505 071,7	842 783,0	5 662 288,7	771 838,9	758 826,5	13 012,4	–	–
2015 год												
I квартал	51 851 394,8	11 604 319,3	34 861 424,5	32 372,7	4 967 183,6	766 813,7	4 200 369,9	386 094,7	378 091,7	8 003,0	–	–
II квартал	53 034 170,9	12 749 967,6	34 985 631,8	35 741,8	4 826 135,2	737 087,1	4 089 048,0	436 694,4	428 578,0	8 116,4	–	–

Таблица 3.4

Основные показатели рынка акций

Дата	Индекс ММВБ, отн. ед.	Индекс РТС, отн. ед.	Торговый оборот на ПАО Московская Биржа, млрд рублей
2015 год			
03.08	1 663,74	834,89	29,10
04.08	1 674,46	837,43	29,31
05.08	1 693,07	843,90	32,93
06.08	1 675,71	820,43	32,99
07.08	1 690,44	832,47	25,50
10.08	1 702,02	848,08	27,14
11.08	1 697,87	830,33	36,12
12.08	1 697,65	831,57	30,24
13.08	1 704,11	828,93	29,73
14.08	1 712,47	835,17	28,29
17.08	1 707,95	825,12	28,25
18.08	1 691,24	809,64	24,32
19.08	1 673,86	794,19	29,80
20.08	1 695,57	795,51	33,53
21.08	1 663,31	762,38	34,01
24.08	1 634,14	724,73	58,59
25.08	1 658,13	758,46	40,84
26.08	1 660,95	754,61	33,92
27.08	1 695,22	804,86	37,52
28.08	1 719,16	829,95	41,51
31.08	1 733,17	833,60	34,26

4. ОТДЕЛЬНЫЕ ПОКАЗАТЕЛИ ДЕЯТЕЛЬНОСТИ ФИНАНСОВЫХ ОРГАНИЗАЦИЙ

4.1. Общая характеристика

Таблица 4.1.1

Количество и структура кредитных организаций

	2014 год				2015 год								
	01.09	01.10	01.11	01.12	01.01	01.02	01.03	01.04	01.05	01.06	01.07	01.08	01.09
1. Зарегистрировано кредитных организаций Банком России либо на основании его решения уполномоченным регистрирующим органом – всего	1 057	1 056	1 056	1 052	1 049	1 047	1 046	1 046	1 046	1 044	1 040	1 036	1 035
в том числе:													
– банков	985	984	985	980	976	975	972	971	970	967	963	960	959
– небанковских кредитных организаций	72	72	71	72	73	72	74	75	76	77	77	76	76
1.1. Зарегистрировано кредитных организаций со 100-процентным иностранным участием в капитале	76	76	77	76	75	75	75	73	73	73	72	72	73
1.2. Кредитные организации, зарегистрированные Банком России, но еще не оплатившие уставный капитал и не получившие лицензию (в рамках законодательно установленного срока)	–	–	1	1	1	–	–	–	1	–	1	–	–
в том числе:													
– банки	–	–	1	1	–	–	–	–	–	–	–	–	–
– небанковские кредитные организации	–	–	–	–	1	–	–	–	1	–	1	–	–
2. Кредитные организации, имеющие право на осуществление банковских операций, – всего	869	859	850	842	834	830	827	824	815	810	797	783	774
в том числе:													
– банки	812	804	799	790	783	778	773	770	760	753	741	727	721
– небанковские кредитные организации	57	55	51	52	51	52	54	54	55	57	56	56	53
2.1. Кредитные организации, имеющие лицензии (разрешения), предоставляющие право на:													
– привлечение вкладов населения	717	711	706	698	690	687	684	683	676	670	659	647	643
– осуществление операций в иностранной валюте	579	572	567	559	554	551	549	547	539	536	528	517	512
– генеральные лицензии	263	262	259	259	256	256	255	254	253	253	247	243	242
– проведение операций с драгметаллами	208	208	205	204	203	203	202	201	198	198	196	192	191

продолжение таблицы 4.1.1

	2014 год				2015 год								
	01.09	01.10	01.11	01.12	01.01	01.02	01.03	01.04	01.05	01.06	01.07	01.08	01.09
2.2. Кредитные организации с иностранным участием в уставном капитале – всего	236	231	231	228	225	224	222	220	220	221	216	214	214
в том числе:													
– со 100-процентным иностранным участием	76	76	76	76	75	75	75	73	73	73	72	72	73
– с иностранным участием от 50 до 100%	40	37	37	36	38	37	36	36	36	36	34	34	32
2.3. Кредитные организации, включенные в реестр банков – участников системы обязательного страхования вкладов, – всего	726	719	714	706	698	695	692	691	685	680	669	657	651
3. Зарегистрированный уставный капитал действующих кредитных организаций, млн руб.	1 597 417	1 597 970	1 605 171	1 598 428	1 840 301	1 842 338	1 857 429	1 912 387	1 909 291	1 912 525	1 905 098	1 860 355	1 876 387
4. Филиалы действующих кредитных организаций на территории Российской Федерации – всего	1 841	1 802	1 769	1 737	1 708	1 691	1 680	1 672	1 647	1 626	1 586	1 562	1 534
из них:													
– ПАО “Сбербанк России”	95	95	95	95	95	95	95	95	95	95	95	95	95
– банков со 100-процентным иностранным участием в уставном капитале	94	92	91	91	89	89	89	88	88	89	87	86	86
5. Филиалы действующих кредитных организаций за рубежом – всего	6	6	6	6	6	6	6	6	6	6	6	6	6
6. Филиалы банков-нерезидентов на территории Российской Федерации	–	–	–	–	–	–	–	–	–	–	–	–	–
7. Представительства действующих российских кредитных организаций – всего ¹	319	317	317	315	318	309	307	304	305	304	306	307	309
в том числе:													
– на территории Российской Федерации	277	276	275	273	276	267	266	263	264	263	265	268	270
– в дальнем зарубежье	29	28	28	28	28	28	28	29	29	29	29	28	28
– в ближнем зарубежье	13	13	14	14	14	14	13	12	12	12	12	11	11
8. Дополнительные офисы кредитных организаций (филиалов) – всего	23 960	23 657	23 467	23 367	23 301	23 198	22 946	22 724	22 540	22 401	22 215	22 077	22 009
в том числе ПАО “Сбербанк России”	11 834	11 812	11 802	11 775	11 734	11 703	11 681	11 668	11 657	11 634	11 591	11 619	11 648
9. Операционные кассы вне кассового узла кредитных организаций (филиалов) – всего	7 046	6 939	6 824	6 807	6 735	6 687	6 629	6 574	6 516	6 484	6 358	6 248	6 166
в том числе ПАО “Сбербанк России”	4 753	4 696	4 608	4 604	4 544	4 501	4 472	4 418	4 364	4 344	4 257	4 154	4 078
10. Кредитно-кассовые офисы кредитных организаций (филиалов) – всего	2 506	2 454	2 402	2 348	2 289	2 188	2 123	2 051	1 993	1 964	1 966	1 966	1 862
в том числе ПАО “Сбербанк России”	–	–	–	–	–	–	–	–	–	–	–	–	–

окончание таблицы 4.1.1

	2014 год				2015 год								
	01.09	01.10	01.11	01.12	01.01	01.02	01.03	01.04	01.05	01.06	01.07	01.08	01.09
11. Операционные офисы кредитных организаций (филиалов) – всего	9 434	9 388	9 322	9 357	9 273	9 202	8 918	8 758	8 422	8 239	8 115	7 929	7 737
в том числе ПАО “Сбербанк России”	653	651	653	652	651	651	651	647	646	646	644	651	650
12. Передвижные пункты кассовых операций кредитных организаций (филиалов) – всего	170	182	187	192	196	196	196	201	202	211	216	217	218
в том числе ПАО “Сбербанк России”	168	180	185	190	194	194	194	199	200	209	214	214	214
13. Кредитные организации, у которых отозвана (аннулирована) лицензия на осуществление банковских операций и которые не исключены из Книги государственной регистрации кредитных организаций	188	197	205	209	214	217	219	222	230	234	242	253	261
14. Кредитные организации, в отношении которых принято решение о ликвидации и назначении конкурсного управляющего (ликвидатора, ликвидационной комиссии)	167	176	185	192	199	205	210	214	219	217	226	231	238
в том числе по процедуре:													
– добровольной ликвидации по решению учредителей (участников)	3	2	1	1	1	1	1	1	1	–	1	1	2
– принудительной ликвидации	21	24	27	32	36	39	40	42	45	45	46	47	50
– банкротства	143	150	157	159	162	165	169	171	173	172	179	183	186
15. Внесена запись в Книгу государственной регистрации кредитных организаций о ликвидации кредитной организации как юридического лица – всего	2 107	2 108	2 109	2 113	2 117	2 119	2 120	2 120	2 121	2 123	2 128	2 132	2 133
в том числе:													
– в связи с отзывом (аннулированием) лицензии	1 633	1 634	1 635	1 637	1 638	1 639	1 639	1 639	1 640	1 642	1 645	1 648	1 649
– в связи с реорганизацией	473	473	473	475	478	479	480	480	480	480	482	483	483
из них:													
– в форме слияния	2	2	2	2	2	2	2	2	2	2	2	2	2
– в форме присоединения	471	471	471	473	476	477	478	478	478	478	480	481	481
в том числе:													
– путем преобразования в филиалы других банков	382	382	382	383	384	384	384	384	384	384	385	385	385
– путем присоединения к другим банкам (без образования филиала)	89	89	89	90	92	93	94	94	94	94	95	96	96
– в связи с нарушением законодательства в части оплаты уставного капитала	1	1	1	1	1	1	1	1	1	1	1	1	1

¹ В число представительств российских кредитных организаций за рубежом включены представительства, по которым поступили в Банк России уведомления об их открытии за рубежом.

Таблица 4.1.2

Количество действующих кредитных организаций с участием нерезидентов в уставном капитале

(единиц)

	Действующие кредитные организации на территории Российской Федерации с участием нерезидентов в уставном капитале ¹			
	всего	из них имеют лицензии Банка России		
		генеральные	на право совершения операций с иностранной валютой (за исключением генеральной)	на работу с физическими лицами
2008 год				
01.01	202 (9)	109 (5)	91 (4)	175 (9)
01.04	206 (8)	110 (4)	94 (4)	179 (8)
01.07	215 (8)	112 (4)	101 (4)	187 (8)
01.10	221 (8)	116 (4)	103 (4)	193 (8)
2009 год				
01.01	221 (8)	116 (4)	103 (4)	193 (8)
01.04	223 (8)	117 (4)	104 (4)	194 (8)
01.07	228 (16)	117 (9)	110 (7)	193 (16)
01.10	226 (18)	115 (10)	110 (8)	190 (18)
2010 год				
01.01	226 (18)	114 (10)	111 (8)	189 (18)
01.04	224 (18)	115 (9)	108 (9)	188 (17)
01.07	219 (16)	114 (8)	104 (8)	182 (15)
01.10	222 (17)	116 (8)	105 (9)	185 (16)
2011 год				
01.01	220 (18)	116 (7)	103 (11)	183 (17)
01.04	220 (17)	118 (7)	101 (10)	186 (16)
01.07	219 (18)	116 (7)	102 (11)	186 (18)
01.10	225 (20)	123 (8)	101 (12)	193 (19)
2012 год				
01.01	230 (22)	124 (8)	104 (14)	197 (21)
01.04	234 (23)	127 (9)	105 (14)	201 (22)
01.07	236 (23)	127 (9)	107 (14)	204 (22)
01.10	239 (27)	133 (13)	104 (14)	210 (26)
2013 год				
01.01	244 (28)	135 (13)	107 (15)	214 (27)
01.04	246 (28)	134 (13)	111 (15)	217 (27)
01.07	248 (28)	133 (13)	114 (15)	218 (27)
01.10	252 (26)	134 (12)	117 (14)	220 (24)
2014 год				
01.01	251 (29)	134 (13)	116 (16)	222 (28)
01.04	245 (30)	129 (13)	115 (17)	216 (28)
01.07	238 (33)	127 (14)	110 (19)	211 (30)
01.10	231 (30)	124 (15)	106 (15)	205 (28)
2015 год				
01.01	225 (30)	120 (15)	104 (15)	198 (28)
01.04	220 (29)	119 (14)	100 (15)	193 (27)
01.07	216 (29)	114 (14)	101 (15)	189 (27)

¹ В скобках указано количество кредитных организаций, в которых на решения, принимаемые участниками-нерезидентами (совокупная доля которых в уставном капитале кредитных организаций составляет более 50%), существенное влияние оказывают резиденты Российской Федерации.

Таблица 4.1.3

Группировка действующих кредитных организаций по величине зарегистрированного уставного капитала

	До 3 млн руб.		От 3 до 10 млн руб.		От 10 до 30 млн руб.		От 30 до 60 млн руб.		От 60 до 150 млн руб.	
	единиц	удельный вес в общем числе кредитных организаций, %	единиц	удельный вес в общем числе кредитных организаций, %	единиц	удельный вес в общем числе кредитных организаций, %	единиц	удельный вес в общем числе кредитных организаций, %	единиц	удельный вес в общем числе кредитных организаций, %
2014 год										
01.01	15	1,6	15	1,6	45	4,9	36	3,9	143	15,5
01.02	15	1,6	14	1,5	46	5,0	33	3,6	142	15,5
01.03	15	1,6	14	1,5	46	5,1	33	3,6	140	15,4
01.04	14	1,6	13	1,4	44	4,9	32	3,6	138	15,3
01.05	13	1,5	13	1,5	44	4,9	32	3,6	134	15,0
01.06	12	1,4	13	1,5	44	5,0	33	3,7	131	14,8
01.07	13	1,5	13	1,5	44	5,0	33	3,7	128	14,5
01.08	13	1,5	13	1,5	43	4,9	33	3,8	123	14,0
01.09	12	1,4	13	1,5	42	4,8	32	3,7	121	13,9
01.10	12	1,4	13	1,5	41	4,8	30	3,5	121	14,1
01.11	11	1,3	13	1,5	40	4,7	30	3,5	114	13,4
01.12	10	1,2	13	1,5	40	4,8	30	3,6	112	13,3
2015 год										
01.01	10	1,2	13	1,6	38	4,6	30	3,6	112	13,4
01.02	10	1,2	13	1,6	39	4,7	30	3,6	107	12,9
01.03	10	1,2	13	1,6	39	4,7	30	3,6	106	12,8
01.04	11	1,3	12	1,5	38	4,6	30	3,6	103	12,5
01.05	12	1,5	12	1,5	38	4,7	30	3,7	102	12,5
01.06	11	1,4	12	1,5	39	4,8	30	3,7	101	12,5
01.07	12	1,5	12	1,5	39	4,9	29	3,6	98	12,3
01.08	11	1,4	12	1,5	36	4,6	30	3,8	94	12,0
01.09	10	1,3	12	1,6	35	4,5	29	3,7	94	12,1

окончание таблицы 4.1.3

	От 150 до 300 млн руб.		От 300 до 500 млн руб.		От 500 млн руб. до 1 млрд руб.		От 1 до 10 млрд руб.		От 10 млрд руб. и выше		Всего
	единиц	удельный вес в общем числе кредитных организаций, %	единиц	удельный вес в общем числе кредитных организаций, %	единиц	удельный вес в общем числе кредитных организаций, %	единиц	удельный вес в общем числе кредитных организаций, %	единиц	удельный вес в общем числе кредитных организаций, %	единиц
2014 год											
01.01	251	27,2	116	12,6	116	12,6	161	17,4	25	2,7	923
01.02	248	27,1	116	12,7	115	12,6	161	17,6	25	2,7	915
01.03	245	26,9	114	12,5	120	13,2	158	17,4	25	2,7	910
01.04	240	26,7	115	12,8	118	13,1	160	17,8	26	2,9	900
01.05	238	26,6	118	13,2	117	13,1	159	17,8	26	2,9	894
01.06	235	26,5	116	13,1	117	13,2	161	18,1	26	2,9	888
01.07	234	26,5	116	13,1	115	13,0	161	18,2	27	3,1	884
01.08	228	26,0	120	13,7	116	13,2	161	18,4	27	3,1	877
01.09	226	26,0	118	13,6	117	13,5	161	18,5	27	3,1	869
01.10	221	25,7	118	13,7	113	13,2	163	19,0	27	3,1	859
01.11	223	26,2	116	13,6	113	13,3	163	19,2	27	3,2	850
01.12	218	25,9	118	14,0	112	13,3	162	19,2	27	3,2	842
2015 год											
01.01	212	25,4	118	14,1	111	13,3	163	19,5	27	3,2	834
01.02	211	25,4	119	14,3	110	13,3	164	19,8	27	3,3	830
01.03	210	25,4	117	14,1	112	13,5	163	19,7	27	3,3	827
01.04	207	25,1	121	14,7	111	13,5	164	19,9	27	3,3	824
01.05	203	24,9	118	14,5	110	13,5	163	20,0	27	3,3	815
01.06	199	24,6	119	14,7	110	13,6	162	20,0	27	3,3	810
01.07	195	24,5	117	14,7	108	13,6	159	19,9	28	3,5	797
01.08	189	24,1	117	14,9	107	13,7	160	20,4	27	3,4	783
01.09	186	24,0	116	15,0	106	13,7	159	20,5	27	3,5	774

Таблица 4.1.4

Группировка действующих кредитных организаций по доле участия нерезидентов в уставном капитале

	Доля участия нерезидентов в уставном капитале ¹										
	до 1%		от 1 до 20%		от 20 до 50%		от 50 до 100%		100%		всего
	единиц	удельный вес в общем числе кредитных организаций, имеющих долю участия нерезидентов в уставном капитале, %	единиц	удельный вес в общем числе кредитных организаций, имеющих долю участия нерезидентов в уставном капитале, %	единиц	удельный вес в общем числе кредитных организаций, имеющих долю участия нерезидентов в уставном капитале, %	единиц	удельный вес в общем числе кредитных организаций, имеющих долю участия нерезидентов в уставном капитале, %	единиц	удельный вес в общем числе кредитных организаций, имеющих долю участия нерезидентов в уставном капитале, %	единиц
2012 год											
01.01	40	17,4	49	21,3	28	12,2	36 (14)	15,7	77 (8)	33,5	230
01.04	42	17,9	49	20,9	28	12,0	36 (14)	15,4	79 (9)	33,8	234
01.07	46	19,5	48	20,3	25	10,6	41 (14)	17,4	76 (9)	32,2	236
01.10	48	20,1	47	19,7	27	11,3	42 (17)	17,6	75 (10)	31,4	239
2013 год											
01.01	49	20,1	49	20,1	29	11,9	44 (19)	18,0	73 (9)	29,9	244
01.04	49	19,9	48	19,5	30	12,2	45 (19)	18,3	74 (9)	30,1	246
01.07 ²	47	19,0	47	19,0	33	13,3	44 (18)	17,7	77 (10)	31,0	248
01.10	48	19,0	48	19,0	37	14,7	42 (18)	16,7	77 (8)	30,6	252
2014 год											
01.01	45	17,9	49	19,5	35	13,9	46 (19)	18,3	76 (10)	30,3	251
01.04	47	19,2	48	19,6	31	12,7	41 (17)	16,7	78 (13)	31,8	245
01.07	44	18,5	48	20,2	29	12,2	42 (21)	17,6	75 (12)	31,5	238
01.10	44	19,0	47	20,3	27	11,7	37 (18)	16,0	76 (12)	32,9	231
2015 год											
01.01	42	18,7	45	20,0	25	11,1	38 (19)	16,9	75 (11)	33,3	225
01.04	41	18,6	44	20,0	26	11,8	36 (18)	16,4	73 (11)	33,2	220
01.07	42	19,4	43	19,9	25	11,6	34 (18)	15,7	72 (11)	33,3	216

¹ В скобках указано количество кредитных организаций, в которых на решения, принимаемые участниками-нерезидентами (совокупная доля которых в уставном капитале кредитных организаций составляет более 50%), существенное влияние оказывают резиденты Российской Федерации.

² С 01.07.2013 данные приводятся с учетом завершенных эмиссий, по результатам которых изменения величины уставного капитала в уставах кредитных организаций еще не зарегистрированы.

Таблица 4.1.5

Отдельные показатели деятельности кредитных организаций, сгруппированных по величине активов

(млн руб.)

	Группы кредитных организаций, ранжированных по величине активов (по убыванию), по состоянию на 1 августа 2015 года						
	1–5	6–20	21–50	51–200	201–500	501–783	итого
Активы							
Активы (пассивы)	40 411 253	15 951 580	8 226 817	7 785 677	2 133 048	332 940	74 841 315
Кредиты нефинансовым организациям	18 179 697	6 224 114	2 607 129	2 377 262	783 015	121 440	30 292 657
Кредиты финансовым организациям – резидентам (кроме кредитных организаций)	750 201	526 477	157 892	129 697	34 313	2 032	1 600 612
Кредиты физическим лицам	5 745 006	1 923 823	1 422 880	1 340 701	265 370	40 481	10 738 260
Необеспеченные потребительские ссуды (портфель однородных ссуд)	2 768 121	1 355 351	1 061 482	586 172	81 435	9 869	5 862 431
Капитал и финансовый результат							
Капитал (собственные средства)	4 557 730	1 720 137	699 062	1 016 135	357 902	103 361	8 454 327
Достаточность капитала Н1.0, %	13,0	12,7	9,7	14,8	17,4	32,8	13,0
Прибыль текущего года	108 098	–66 897	–28 891	12 052	7 360	2 341	34 063
Рентабельность активов, %	0,6	–0,1	–2,3	0,8	0,9	2,6	0,2
Рентабельность капитала, %	5,6	–1,0	–24,1	5,8	5,0	8,8	1,4
Обязательства							
Вклады физических лиц	11 644 304	3 145 627	2 401 774	2 283 217	837 043	90 616	20 402 581
Кредиты, полученные от Банка России	4 694 421	1 123 723	483 679	315 112	72 964	2 944	6 692 842

Таблица 4.1.6

Финансовые результаты деятельности кредитных организаций

	Объем прибыли (+) / убытков (-) текущего года, млн руб.	Объем прибыли текущего года по прибыльным кредитным организациям, млн руб.	Удельный вес кредитных организаций, имевших прибыль, %	Объем убытков текущего года по убыточным кредитным организациям, млн руб.	Удельный вес кредитных организаций, имевших убыток, %	Использовано прибыли текущего года, млн руб.
2014 год						
01.01	993 585	1 012 252	90,5	18 668	9,5	192 178
01.02	94 638	103 457	77,2	8 820	22,8	13 048
01.03	169 852	184 305	75,6	14 452	24,4	30 497
01.04	232 076	248 049	80,6	15 973	19,4	45 888
01.05	291 704	314 348	74,2	22 644	25,8	48 571
01.06	337 638	382 025	73,2	44 387	26,8	65 495
01.07	451 386	486 637	76,9	35 251	23,1	77 421
01.08	513 317	555 724	75,1	42 407	24,9	102 497
01.09	592 048	652 739	75,0	60 691	25,0	117 896
01.10	685 241	749 871	77,7	64 630	22,3	143 997
01.11	731 982	806 939	76,2	74 957	23,8	147 943
01.12	780 722	865 972	77,8	85 250	22,2	160 394
2015 год						
01.01	589 141	853 240	84,9	264 098	15,1	177 032
01.02	-23 555	86 544	70,7	110 100	29,3	10 585
01.03	-35 826	104 081	69,8	139 908	30,2	23 815
01.04	6 015	161 135	75,2	155 120	24,8	37 804
01.05	-17 012	186 376	69,8	203 387	30,2	29 910
01.06	9 000	249 068	67,3	240 068	32,7	39 238
01.07	51 488	307 928	73,8	256 440	26,2	47 815
01.08	34 063	371 262	70,0	337 199	30,0	73 675

Таблица 4.1.7

Распределение кредитных организаций по величине собственных средств (капитала)¹

	Всего		В том числе кредитных организаций с капиталом							
	количество кредитных организаций, единиц	капитал, млрд руб.	менее 300 млн руб.		300–500 млн руб.		500 млн – 1 млрд руб.		1–3 млрд руб.	
			количество кредитных организаций, единиц	капитал, млрд руб.	количество кредитных организаций, единиц	капитал, млрд руб.	количество кредитных организаций, единиц	капитал, млрд руб.	количество кредитных организаций, единиц	капитал, млрд руб.
2014 год										
01.01	923	7 064,3	238	45,1	176	66,7	140	98,3	183	306,3
01.02	915	7 073,9	234	44,8	176	66,9	140	99,6	181	303,9
01.03	910	7 252,9	228	43,6	173	66,0	141	101,8	183	308,8
01.04	900	7 303,3	217	41,6	175	66,3	138	98,3	189	318,7
01.05	894	7 344,5	212	40,4	167	62,6	143	99,6	190	311,8
01.06	888	7 405,3	212	40,5	166	62,6	137	95,6	188	303,3
01.07	884	7 370,2	205	38,6	173	65,1	132	91,9	189	307,6
01.08	877	7 463,1	198	37,4	173	64,8	132	92,2	187	301,9
01.09	869	7 533,8	184	34,4	178	66,5	133	92,3	189	310,1
01.10	859	7 630,7	157	27,0	194	71,1	135	94,2	186	307,0
01.11	850	7 739,6	142	24,6	199	72,8	132	91,6	189	308,7
01.12	842	7 862,2	111	17,4	219	79,0	135	93,4	188	312,0
2015 год										
01.01	834	7 928,4	57	4,7	270	97,2	130	89,7	181	299,2
01.02	830	7 848,0	53	3,0	263	94,4	138	95,4	186	313,2
01.03	827	7 772,2	53	4,0	259	92,6	140	96,6	185	315,8
01.04	824	8 070,2	51	2,2	261	93,8	135	93,0	181	302,4
01.05	815	8 021,7	49	3,5	255	92,1	131	89,2	186	308,2
01.06	810	8 083,8	51	3,6	248	89,2	135	93,1	183	305,8
01.07	797	8 166,4	50	3,8	241	87,1	130	89,4	179	295,4
01.08	783	8 454,3	52	-1,4	230	83,2	132	91,2	174	285,1
Справочно: показатель достаточности капитала (Н1.0) на 01.08.2015, %	13,0		35,6		24,7		18,2		16,0	

окончание таблицы 4.1.7

	В том числе кредитных организаций с капиталом							
	3–5 млрд руб.		5–10 млрд руб.		10 млрд руб. и более		кредитные организации, по которым осуществляются меры по предупреждению банкротства	
	количество кредитных организаций, единиц	капитал, млрд руб.	количество кредитных организаций, единиц	капитал, млрд руб.	количество кредитных организаций, единиц	капитал, млрд руб.	количество кредитных организаций, единиц	капитал, млрд руб.
2014 год								
01.01	61	232,9	41	294,3	79	5 818,0	5	202,8
01.02	59	228,5	42	302,7	78	5 821,7	5	205,8
01.03	57	220,7	45	323,5	77	5 978,2	6	210,4
01.04	53	207,9	46	330,9	76	6 015,5	6	224,1
01.05	56	219,1	45	322,8	76	6 057,4	5	230,8
01.06	56	221,0	46	333,8	74	6 089,5	9	259,0
01.07	55	217,0	47	342,5	74	6 080,3	9	227,2
01.08	57	225,0	41	292,9	80	6 226,7	9	222,2
01.09	52	204,8	43	303,1	80	6 299,1	10	223,6
01.10	52	204,5	44	310,1	80	6 388,1	11	228,7
01.11	53	207,9	46	330,7	79	6 493,7	10	209,5
01.12	50	197,5	43	299,1	81	6 664,0	15	199,8
2015 год								
01.01	53	203,3	45	308,8	83	6 873,3	15	52,1
01.02	50	197,5	45	320,0	80	6 822,8	15	1,8
01.03	49	196,2	41	279,9	83	6 803,1	17	-15,9
01.04	52	200,9	45	305,4	82	7 071,0	17	1,5
01.05	52	203,3	45	316,1	80	6 996,1	17	13,2
01.06	50	197,6	46	324,2	80	7 057,4	17	13,0
01.07	49	189,8	49	335,1	82	7 164,9	17	0,9
01.08	48	187,5	49	338,8	80	7 473,0	18	-3,0
Справочно: показатель достаточности капитала (Н1.0.) на 01.08.2015, %	15,6		15,8		13,3		10,8	

¹ С отчетности на 01.02.2014 капитал рассчитывается в соответствии с требованиями Положения Банка России от 28.12.2012 № 395-П (Базель III), до указанной даты – в соответствии с требованиями Положения Банка России от 10.02.2003 № 215-П.

Таблица 4.1.8

Количество действующих некредитных финансовых организаций и саморегулируемых организаций

(единиц)

	2014 год		2015 год								
	01.11	01.12	01.01	01.02	01.03	01.04	01.05	01.06	01.07	01.08	01.09
Субъекты страхового дела	569	565	567	569	569	562	556	544	537	530	516
Страховые организации	407	402	404	404	403	399	394	388	379	373	366
Общества взаимного страхования	12	12	12	12	12	12	12	11	11	11	11
Страховые брокеры	150	151	151	153	154	151	150	145	147	146	139
Профессиональные участники рынка ценных бумаг¹	1 098	1 094	1 079	1 070	1 063	1 039	1 030	1 017	1 001	969	969
Брокеры	829	821	803	798	787	778	770	759	746	715	699
Дилеры	840	833	817	810	804	790	780	767	752	724	710
Доверительные управляющие	730	724	706	699	690	684	675	666	651	625	609
Депозитарии	590	589	579	577	573	563	559	554	550	537	535
Регистраторы	39	39	39	39	39	39	40	40	40	40	39
Инфраструктурные организации	13	13	13	13	13	13	13	13	13	14	14
Клиринговые организации	5	5	5	5	5	5	5	5	5	5	5
Биржи	8	8	8	8	8	8	8	8	8	9	9
Субъекты рынка коллективных инвестиций	559	559	560	560	559	558	553	553	553	551	541
Негосударственные пенсионные фонды	120	120	120	120	120	119	119	118	118	118	111
Акционерные инвестиционные фонды	6	6	6	6	4	4	4	4	4	4	4
Управляющие компании	395	395	396	396	396	396	392	393	391	389	386
Специализированные депозитарии	38	38	38	38	39	39	38	38	40	40	40
Субъекты микрофинансирования и кооперативы	15 806	15 775	16 595	16 506	16 493	16 121	16 062	16 061	15 991	15 977	15 667
Микрофинансовые организации	4 408	4 356	4 200	4 076	4 035	3 897	3 812	3 735	3 684	3 705	3 450
Кредитные потребительские кооперативы	3 537	3 534	3 545	3 544	3 544	3 544	3 544	3 625	3 645	3 612	3 593
Ломбарды	7 772	7 796	8 762	8 799	8 828	8 594	8 620	8 617	8 578	8 579	8 544
Жилищные накопительные кооперативы	89	89	88	86	86	86	86	84	84	81	80
СРО микрофинансовых организаций	3	3	3	3	3	3	3	3	3	3	3
СРО кредитных потребительских кооперативов	10	10	10	10	10	10	10	10	9	9	9
Рейтинговые агентства	9	9	9	9	9	9	9	9	9	9	9
Ответственные актуарии	40	40	40	40	40	64	84	87	93	93	96
СРО актуариев	2	2	2	2	2	2	2	2	2
Сельскохозяйственные кредитные потребительские кооперативы	1 823	1 811	1 811	1 793

¹ Информация предоставлена с учетом кредитных организаций, осуществляющих профессиональную деятельность на рынке ценных бумаг.

4.2. Привлеченные средства

Таблица 4.2.1

Данные об объемах привлеченных кредитными организациями вкладов (депозитов) физических лиц

(млн руб.)

	Вклады (депозиты) физических лиц																
	всего	в рублях							в иностранной валюте								
		всего	по срокам привлечения						всего	по срокам привлечения							
		до востре- бования	до 30 дней	от 31 до 90 дней	от 91 до 180 дней	от 181 дня до 1 года	от 1 года до 3 лет	свыше 3 лет		до востре- бования	до 30 дней	от 31 до 90 дней	от 91 до 180 дней	от 181 дня до 1 года	от 1 года до 3 лет	свыше 3 лет	
2014 год																	
01.01	16 957 531	14 000 569	2 873 465	39 508	276 535	456 118	2 056 135	7 180 746	1 118 061	2 956 962	295 718	2 079	27 876	59 983	387 673	1 773 485	410 148
01.02	16 689 420	13 433 121	2 384 007	38 602	289 483	438 892	2 056 109	7 132 485	1 093 543	3 256 299	335 367	2 858	36 015	64 602	424 835	1 934 593	458 029
01.03	16 908 024	13 510 318	2 464 570	83 962	270 124	407 621	2 043 822	7 122 447	1 117 772	3 397 706	358 606	6 589	37 700	66 675	445 467	2 003 737	478 933
01.04	16 563 850	13 206 977	2 390 325	50 790	276 736	407 607	1 988 046	6 980 195	1 113 278	3 356 873	375 991	4 490	38 888	66 975	437 638	1 951 563	481 330
01.05	16 847 471	13 507 416	2 592 578	80 606	246 168	420 772	1 960 037	7 063 011	1 144 243	3 340 055	377 881	5 265	33 934	68 719	421 625	1 947 173	485 457
01.06	16 756 486	13 516 012	2 519 801	53 878	264 794	442 158	1 963 535	7 116 982	1 154 864	3 240 475	372 244	4 011	31 062	66 538	404 395	1 884 266	477 959
01.07	16 883 220	13 699 248	2 607 293	82 681	233 895	451 205	1 953 097	7 191 380	1 179 696	3 183 972	365 172	4 665	28 003	63 582	389 971	1 860 034	472 544
01.08	17 111 775	13 795 655	2 592 635	52 559	259 784	464 181	1 964 564	7 281 984	1 179 948	3 316 120	368 087	3 519	28 838	66 128	403 221	1 950 844	495 483
01.09	17 271 181	13 928 903	2 628 284	41 738	262 308	469 981	1 975 694	7 378 188	1 172 709	3 342 278	373 121	3 135	27 999	66 617	399 010	1 963 013	509 384
01.10	17 297 538	13 876 276	2 524 168	74 603	212 302	471 596	2 004 471	7 443 026	1 146 110	3 421 262	384 457	4 525	26 065	66 355	402 646	2 011 953	525 262
01.11	17 685 383	13 829 068	2 538 470	44 114	230 177	460 343	2 026 758	7 412 915	1 116 290	3 856 315	449 418	4 651	34 386	78 229	441 326	2 256 743	591 562
01.12	18 087 076	13 784 044	2 544 101	68 446	192 912	454 115	2 035 891	7 399 922	1 088 658	4 303 032	493 283	6 106	36 046	86 845	496 527	2 526 308	657 918
2015 год																	
01.01	18 552 682	13 706 572	2 635 711	29 168	518 985	864 717	2 430 927	6 358 979	868 084	4 846 110	543 066	6 650	103 774	191 475	1 014 137	2 479 251	507 758
01.02	19 328 702	13 519 300	2 248 027	28 334	660 963	1 113 752	2 804 086	5 897 630	766 507	5 809 403	604 277	6 257	124 960	267 236	1 488 701	2 803 482	514 489
01.03	19 077 332	13 888 476	2 330 073	76 453	699 131	1 278 863	3 123 075	5 649 425	731 457	5 188 855	516 175	7 715	90 718	249 827	1 546 723	2 369 811	407 886
01.04	19 092 873	14 075 094	2 283 413	42 998	551 630	1 327 572	3 618 194	5 537 262	714 026	5 017 779	487 468	5 430	61 618	211 948	1 679 362	2 219 850	352 103
01.05	19 132 819	14 509 159	2 492 227	69 827	386 688	1 334 740	4 048 275	5 462 517	714 883	4 623 660	452 880	6 116	47 171	180 627	1 668 764	1 981 673	286 429
01.06	19 383 170	14 577 986	2 449 337	44 269	317 017	1 355 674	4 351 484	5 354 441	705 764	4 805 184	449 044	4 151	41 776	151 526	1 795 787	2 082 864	280 037
01.07	19 892 300	14 809 844	2 549 458	71 219	279 191	1 223 153	4 537 285	5 418 133	731 407	5 082 456	488 554	6 802	36 514	143 866	1 875 814	2 240 954	289 952
01.08	20 402 581	14 994 893	2 611 660	42 396	292 359	1 135 922	4 719 419	5 465 442	727 695	5 407 688	512 308	4 758	37 833	129 492	1 995 746	2 433 039	294 511

Таблица 4.2.2

Данные об объемах привлеченных кредитными организациями средств организаций¹

(млн руб.)

1	Депозиты и прочие привлеченные средства организаций (кроме кредитных организаций)								
	2	3	в рублях						
			по срокам привлечения						
			4	5	6	7	8	9	10
до востребования	до 30 дней	от 31 до 90 дней	от 91 до 180 дней	от 181 дня до 1 года	от 1 года до 3 лет	свыше 3 лет			
2014 год									
01.01	10 838 319	6 371 516	81 343	1 543 556	857 070	803 817	859 282	1 280 418	946 029
01.02	11 059 895	6 329 598	71 818	1 295 197	1 035 143	825 312	892 456	1 282 712	926 960
01.03	11 540 869	6 475 312	64 597	1 305 952	983 098	973 862	963 803	1 259 461	924 539
01.04	11 555 267	6 385 851	61 475	1 145 544	995 306	1 065 051	972 986	1 222 863	922 626
01.05	12 066 194	6 832 896	73 840	1 190 760	1 209 783	1 212 168	999 539	1 217 563	929 245
01.06	12 437 811	7 201 963	67 118	1 361 892	1 197 815	1 265 670	1 055 350	1 237 655	1 016 463
01.07	11 975 654	6 944 233	56 855	1 273 211	1 205 111	1 131 831	1 080 739	1 167 259	1 029 228
01.08	12 464 465	7 134 681	49 619	1 474 270	1 069 244	1 193 080	1 134 314	1 190 680	1 023 474
01.09	12 800 261	7 280 208	47 285	1 448 546	1 109 489	1 242 639	1 182 184	1 229 617	1 020 447
01.10	13 422 258	7 457 908	44 765	1 392 588	1 204 802	1 451 670	1 080 322	1 205 856	1 077 905
01.11	14 734 938	7 940 611	45 183	1 309 090	1 809 300	1 314 550	1 163 183	1 199 078	1 100 227
01.12	15 488 581	7 797 157	48 562	1 732 816	1 519 404	1 092 735	1 141 068	1 152 046	1 110 528
2015 год									
01.01	17 007 890	8 471 771	60 721	2 626 081	1 505 908	737 831	1 083 474	1 048 466	1 409 290
01.02	18 564 503	8 427 858	61 837	1 922 660	2 078 359	858 458	1 111 377	988 149	1 407 018
01.03	17 134 647	8 001 576	51 674	1 587 870	1 891 561	987 674	1 095 356	964 171	1 423 270
01.04	16 090 612	7 628 367	50 837	1 529 745	1 779 315	1 052 951	822 235	943 168	1 450 115
01.05	15 404 455	7 991 133	50 747	1 661 839	1 610 169	1 289 626	924 162	921 461	1 533 127
01.06	15 429 313	7 993 287	40 982	1 711 309	1 459 008	1 305 523	988 472	920 713	1 567 279
01.07	15 793 006	7 844 071	39 323	1 638 148	1 221 754	1 340 401	1 082 711	908 802	1 612 933
01.08	16 614 695	8 226 727	46 111	1 774 556	1 429 388	1 403 496	1 084 574	853 726	1 634 877

окончание таблицы 4.2.2

(млн руб.)

1	Депозиты и прочие привлеченные средства организаций (кроме кредитных организаций)								Кредиты, депозиты и прочие привлеченные средства кредитных организаций		Средства физических лиц – индивидуальных предпринимателей	
	в иностранной валюте											
	11	по срокам привлечения							19	20	21	22
12	13	14	15	16	17	18						
	до востребования	до 30 дней	от 31 до 90 дней	от 91 до 180 дней	от 181 дня до 1 года	от 1 года до 3 лет	свыше 3 лет	в рублях	в иностранной валюте	в рублях	в иностранной валюте	
2014 год												
01.01	4 466 803	2 434	185 229	189 592	143 181	439 390	1 278 971	2 228 005	2 369 508	2 436 519	190 028	2 709
01.02	4 730 297	6 096	103 632	203 182	167 422	476 904	1 378 792	2 394 269	2 261 191	2 717 785	173 681	3 191
01.03	5 065 556	9 801	153 196	152 849	194 877	521 950	1 478 939	2 553 945	2 228 952	2 758 422	166 763	3 560
01.04	5 169 416	9 397	227 053	135 046	166 643	552 163	1 444 550	2 634 563	2 157 237	2 657 368	173 569	4 351
01.05	5 233 298	10 094	122 462	200 134	201 388	544 578	1 501 440	2 653 202	2 428 380	2 475 759	157 154	4 198
01.06	5 235 848	11 860	184 554	256 238	182 506	554 678	1 390 435	2 655 576	2 830 230	2 399 219	163 160	4 320
01.07	5 031 422	8 822	173 972	200 289	161 445	518 275	1 360 501	2 608 118	3 012 659	2 326 369	177 726	4 331
01.08	5 329 784	8 962	171 407	159 692	128 838	566 434	1 394 883	2 899 568	2 698 081	2 414 898	173 353	4 145
01.09	5 520 052	9 219	139 336	210 716	130 848	532 106	1 450 333	3 047 495	2 899 733	2 310 939	180 496	4 186
01.10	5 964 350	12 420	207 446	228 766	185 397	555 285	1 501 840	3 273 196	2 867 282	2 440 414	189 714	4 199
01.11	6 794 326	20 921	267 583	336 399	226 931	625 563	1 654 019	3 662 909	2 826 946	2 607 198	173 811	5 325
01.12	7 691 424	28 674	406 129	397 543	236 727	700 469	1 786 809	4 135 071	3 555 048	2 806 016	176 795	6 033
2015 год												
01.01	8 536 119	26 918	691 620	363 022	249 379	625 417	1 937 227	4 642 536	3 223 440	3 370 786	172 126	7 933
01.02	10 136 645	63 664	447 616	467 072	291 667	754 495	2 384 068	5 728 063	2 437 421	3 679 244	167 250	9 592
01.03	9 133 071	24 201	519 813	466 583	281 044	866 089	1 897 750	5 077 590	2 324 537	3 104 410	165 303	7 415
01.04	8 462 245	38 049	498 000	336 131	346 733	880 888	1 646 249	4 716 196	2 272 775	2 771 973	172 955	7 008
01.05	7 413 322	17 506	251 201	351 778	357 047	787 152	1 447 491	4 201 147	2 240 154	2 442 729	154 512	6 559
01.06	7 436 027	15 971	199 718	322 580	329 231	825 986	1 478 213	4 264 327	2 425 438	2 372 935	168 832	6 205
01.07	7 948 935	5 745	313 652	340 439	343 093	927 241	1 504 305	4 514 461	2 553 898	2 413 626	185 547	6 274
01.08	8 387 968	4 196	278 652	431 170	382 216	1 036 829	1 565 467	4 689 439	2 696 100	2 535 995	182 790	6 640

¹ За исключением средств на счетах, средств в расчетах, а также задолженности по факторинговым, форфейтинговым операциям.

Таблица 4.2.3

Средневзвешенные процентные ставки по привлеченным кредитными организациями вкладам (депозитам) физических лиц и нефинансовых организаций в рублях

(% годовых)

	Физических лиц, со сроком привлечения											Нефинансовых организаций, со сроком привлечения							
	“до востребования”	до 30 дней, включая “до востребования”	до 30 дней, кроме депозитов “до востребования”	от 31 до 90 дней	от 91 до 180 дней	от 181 дня до 1 года	до 1 года, включая “до востребования”	до 1 года, кроме депозитов “до востребования”	от 1 года до 3 лет	свыше 3 лет	свыше 1 года	до 30 дней, включая “до востребования”	от 31 до 90 дней	от 91 до 180 дней	от 181 дня до 1 года	до 1 года, включая “до востребования”	от 1 года до 3 лет	свыше 3 лет	свыше 1 года
2014 год																			
январь	1,98	2,18	4,85	5,01	5,80	7,17	5,30	6,03	7,32	7,43	7,33	5,54	6,32	7,03	7,56	5,61	7,98	9,40	8,01
февраль	1,77	2,30	4,85	4,98	5,75	7,04	5,09	5,94	7,30	7,28	7,30	5,47	6,43	7,41	8,02	5,56	7,84	8,58	7,91
март	1,57	1,79	4,74	5,01	5,64	7,02	5,07	5,91	7,17	7,08	7,17	6,80	7,75	8,25	8,84	6,90	7,65	9,71	7,72
апрель	1,28	1,84	4,54	5,07	5,68	7,20	5,18	6,04	7,61	6,97	7,56	7,06	8,14	8,66	8,57	7,14	8,53	10,06	8,65
май	1,10	1,41	5,48	5,10	5,79	7,19	5,19	6,06	7,85	6,95	7,78	7,41	8,73	9,27	9,62	7,54	8,69	6,92	8,66
июнь	1,20	1,79	4,72	5,16	5,91	7,40	5,33	6,21	7,80	6,68	7,72	7,39	8,66	9,01	9,64	7,51	9,00	4,42	8,66
июль	1,58	1,89	5,49	5,15	5,91	7,36	5,54	6,17	7,89	6,44	7,80	7,40	8,62	9,10	9,43	7,49	8,72	9,95	8,77
август	1,69	2,07	6,34	5,23	5,88	7,37	5,63	6,19	7,95	6,95	7,89	7,20	8,95	9,66	9,69	7,35	9,37	8,02	9,31
сентябрь	1,85	2,52	5,58	5,16	5,93	7,56	5,71	6,27	8,09	7,03	8,02	7,24	9,21	9,62	9,73	7,37	9,43	9,61	9,44
октябрь	1,94	2,24	6,41	5,26	6,05	7,82	5,95	6,50	8,20	7,42	8,15	7,47	9,53	9,76	10,45	7,62	8,48	9,60	8,54
ноябрь	2,81	3,22	6,13	5,39	6,27	8,13	6,23	6,75	8,47	7,32	8,41	9,06	10,69	11,39	11,53	9,20	9,80	10,23	9,82
декабрь	5,68	5,92	11,76	11,51	13,71	12,73	12,29	12,74	11,98	8,06	11,74	13,96	18,84	19,95	15,67	14,44	12,81	17,12	13,46
2015 год																			
январь	4,88	5,52	13,68	12,21	13,17	11,87	11,84	12,34	12,79	9,97	12,69	14,66	16,72	17,19	16,05	14,83	13,57	13,79	13,58
февраль	3,90	4,85	13,09	11,44	11,99	11,03	10,87	11,42	10,87	9,79	10,82	13,23	14,92	15,45	13,38	13,36	13,78	13,67	13,74
март	3,16	4,10	11,97	10,81	12,01	11,28	10,96	11,45	10,64	9,49	10,58	13,08	14,21	14,70	14,35	13,18	13,15	12,12	13,05
апрель	2,68	4,08	11,59	9,95	12,00	11,49	10,83	11,39	10,28	8,85	10,21	12,74	13,06	12,99	13,42	12,77	12,68	11,14	12,41
май	2,09	3,50	10,95	8,87	11,26	10,57	9,81	10,39	9,77	8,53	9,72	11,35	12,02	12,55	12,70	11,41	11,75	10,09	11,67
июнь	2,19	3,50	10,04	8,72	10,88	10,35	9,66	10,21	9,82	9,18	9,79	10,95	11,35	11,73	11,95	10,98	11,45	10,41	11,33
июль	1,71	3,06	9,91	8,16	9,94	10,19	9,13	9,65	9,19	8,52	9,16	10,29	10,95	11,50	11,28	10,33	11,83	11,48	11,72

Таблица 4.2.4

Средневзвешенные процентные ставки по привлеченным кредитными организациями вкладам (депозитам) физических лиц и нефинансовых организаций в иностранной валюте

(% ГОДОВЫХ)

	Физических лиц, со сроком привлечения											Нефинансовых организаций, со сроком привлечения							
	“до востребования”	до 30 дней, включая “до востребования”	до 30 дней, кроме депозитов “до востребования”	от 31 до 90 дней	от 91 до 180 дней	от 181 дня до 1 года	до 1 года, включая “до востребования”	до 1 года, кроме депозитов “до востребования”	от 1 года до 3 лет	свыше 3 лет	свыше 1 года	до 30 дней, включая “до востребования”	от 31 до 90 дней	от 91 до 180 дней	от 181 дня до 1 года	до 1 года, включая “до востребования”	от 1 года до 3 лет	свыше 3 лет	свыше 1 года
в долларах США																			
2015 год																			
январь	0,63	0,94	2,28	3,32	4,85	5,84	5,10	5,34	5,45	4,25	5,41	1,44	4,13	5,32	5,65	2,25	6,75	7,47	7,03
февраль	1,13	1,24	1,72	2,99	5,13	5,86	5,10	5,36	5,03	4,86	5,02	0,78	3,18	4,16	1,86	1,19	6,53	6,46	6,51
март	0,98	1,14	1,72	2,77	4,11	5,99	5,10	5,32	5,30	4,67	5,28	0,73	2,72	4,28	5,71	1,27	6,68	7,11	6,81
апрель	0,96	1,09	1,70	2,68	4,20	4,81	4,00	4,34	5,08	3,15	4,99	0,44	2,53	3,62	4,58	0,79	5,78	5,81	5,80
май	0,48	0,69	1,63	2,04	3,64	4,63	3,61	3,94	4,72	3,16	4,68	0,30	1,87	2,33	3,55	0,52	5,13	5,79	5,54
июнь	0,49	0,69	1,40	1,39	3,46	4,07	3,23	3,49	4,17	3,64	4,14	0,48	1,69	2,56	3,65	0,81	5,12	4,87	4,89
июль	0,28	0,46	1,38	1,19	2,60	3,75	2,67	2,99	3,71	3,08	3,68	0,29	1,42	2,41	3,26	0,55	3,69	4,48	4,06
в евро																			
2015 год																			
январь	0,46	0,77	2,29	2,79	4,32	5,46	4,81	5,00	4,95	2,66	4,84	1,68	2,87	3,73	3,90	1,91	5,69	4,25	5,69
февраль	1,04	1,15	1,58	2,34	3,95	5,45	4,71	4,92	4,22	3,35	4,18	1,02	2,36	3,29	4,24	1,29	5,21	4,00	4,55
март	0,65	0,75	1,32	2,43	3,63	5,46	4,52	4,80	4,49	3,47	4,45	0,76	2,18	2,92	4,55	0,99	5,81	–	5,81
апрель	0,74	0,81	1,18	2,11	3,74	4,33	3,55	3,86	4,43	2,34	4,32	0,28	1,89	2,79	4,16	0,63	4,75	5,35	4,84
май	0,57	0,66	1,21	1,64	3,33	4,01	3,17	3,45	4,13	2,78	4,08	0,16	0,77	2,04	3,92	0,52	4,06	5,22	4,33
июнь	0,03	0,05	1,14	1,14	3,33	3,56	1,52	3,16	3,40	2,14	3,36	0,10	0,81	1,41	2,37	0,41	2,96	–	2,96
июль	0,34	0,46	1,27	0,71	2,27	3,35	2,38	2,63	3,16	1,33	3,10	0,10	0,98	1,19	2,57	0,48	3,36	4,00	3,43

Таблица 4.2.5

Объем выпущенных кредитными организациями сберегательных (деPOSITных) сертификатов и облигаций, производные финансовые инструменты

(млн руб.)

1	Депозитные сертификаты							Сберегательные сертификаты						
	2	из них со сроком погашения						9	из них со сроком погашения					
		3	4	5	6	7	8		10	11	12	13	14	15
	всеГО	до 30 дней	от 31 до 90 дней	от 91 до 180 дней	от 181 дня до 1 года	от 1 года до 3 лет	свыше 3 лет	всеГО	до 30 дней	от 31 до 90 дней	от 91 до 180 дней	от 181 дня до 1 года	от 1 года до 3 лет	свыше 3 лет
2014 год														
01.01	5 338	85	1 245	415	1 320	1 717	408	349 711	30	222	27 815	35 125	273 386	380
01.02	7 020	143	835	395	2 881	2 040	408	353 218	137	128	27 453	36 032	275 442	461
01.03	6 725	75	559	488	3 166	1 874	433	351 876	18	591	26 284	35 362	274 570	829
01.04	6 453	177	452	429	2 898	1 900	433	346 027	0	623	24 045	34 181	271 325	848
01.05	5 647	48	323	431	3 002	1 249	429	344 552	126	139	24 896	33 278	269 653	1 175
01.06	6 147	40	630	293	3 021	1 403	428	342 647	20	322	25 285	32 608	266 122	1 257
01.07	6 122	17	676	405	3 113	1 325	400	343 465	0	84	24 731	31 722	267 711	1 272
01.08	7 400	50	729	871	3 969	1 198	403	353 188	1	76	24 834	34 378	274 989	1 334
01.09	5 884	70	467	925	2 284	1 592	398	360 096	5	49	24 509	36 464	279 894	1 384
01.10	6 064	22	588	853	2 334	1 571	598	365 844	1	95	23 112	39 562	284 970	1 356
01.11	6 542	59	473	976	2 696	1 550	628	378 578	51	56	21 922	44 549	295 515	1 311
01.12	6 193	35	244	948	2 547	1 506	607	407 827	5	656	26 235	53 259	311 106	1 333
2015 год														
01.01	5 813	262	134	760	2 176	1 554	638	460 543	5	838	41 357	106 429	298 897	1 347
01.02	5 557	55	437	396	2 292	1 200	654	478 818	12	881	48 408	142 637	262 707	1 430
01.03	5 375	196	306	534	2 257	1 154	643	500 252	8	973	54 296	172 740	258 959	1 409
01.04	5 261	99	557	253	2 194	1 170	563	525 717	6	620	54 437	210 565	245 354	1 354
01.05	5 400	206	736	303	2 339	1 071	563	540 287	9	342	60 734	235 092	230 227	1 282
01.06	5 540	1	725	579	2 403	1 008	554	550 586	11	323	61 799	250 448	220 758	1 233
01.07	3 237	145	303	656	923	887	106	546 251	259	348	56 552	243 295	220 212	1 280
01.08	2 988	34	322	676	812	840	106	538 754	5	322	56 548	244 847	215 576	1 170

окончание таблицы 4.2.5

(млн руб.)

1	Облигации						Производные финансовые инструменты (по справедливой стоимости)	23
	16	из них со сроком погашения						
		17	18	19	20	21		
	всего	до 30 дней	от 31 до 90 дней	от 91 до 180 дней	от 181 дня до 1 года	от 1 года до 3 лет	свыше 3 лет	
2014 год								
01.01	1 213 098	0	0	120	3 558	591 684	617 736	134 660
01.02	1 212 650	0	0	120	4 048	581 745	626 738	318 942
01.03	1 174 568	0	0	0	3 665	561 044	608 965	342 424
01.04	1 149 021	0	0	0	3 296	543 094	602 631	286 228
01.05	1 126 232	0	17	0	2 943	524 158	597 114	284 353
01.06	1 152 036	10	17	30	2 943	527 566	621 226	253 507
01.07	1 203 837	0	0	140	2 913	534 630	665 472	225 665
01.08	1 199 448	0	16	252	1 602	526 166	666 412	273 533
01.09	1 193 895	0	224	287	3 711	517 945	671 492	321 294
01.10	1 220 235	0	224	287	4 955	508 820	705 949	526 240
01.11	1 223 873	0	3	204	5 635	475 226	742 806	853 096
01.12	1 209 417	0	0	0	5 119	458 272	745 797	1 348 629
2015 год								
01.01	1 357 528	0	0	0	12 021	541 604	802 848	1 953 347
01.02	1 359 227	0	0	0	11 721	531 328	806 178	2 639 706
01.03	1 334 738	0	0	0	8 452	496 462	829 393	1 665 925
01.04	1 322 695	0	0	0	8 491	464 540	849 664	1 333 033
01.05	1 314 461	0	0	1 196	8 553	442 842	861 870	911 078
01.06	1 303 598	0	0	1 242	8 816	445 186	848 171	836 564
01.07	1 330 578	0	2	1 272	9 042	433 847	886 415	871 934
01.08	1 354 830	0	39	1 272	9 124	431 930	912 464	954 850

Таблица 4.2.6

Данные о суммах средств юридических и физических лиц, привлеченных путем выпуска кредитными организациями векселей

(млн руб.)

	Средства в рублях, привлеченные путем выпуска векселей								Средства в иностранной валюте, привлеченные путем выпуска векселей								
	всего	из них по срокам погашения							всего	из них по срокам погашения							
		до востре- бования	на срок до 30 дней	на срок от 31 до 90 дней	на срок от 91 до 180 дней	на срок от 181 дня до 1 года	на срок от 1 года до 3 лет	на срок свыше 3 лет		до востре- бования	на срок до 30 дней	на срок от 31 до 90 дней	на срок от 91 до 180 дней	на срок от 181 дня до 1 года	на срок от 1 года до 3 лет	на срок свыше 3 лет	
2014 год																	
01.01	619 106	31 074	7 741	40 906	39 627	202 704	213 852	63 159	385 182	9 546	380	16 080	9 187	107 952	236 741	3 514	
01.02	604 004	33 922	6 698	35 749	33 418	193 130	212 143	67 221	406 581	7 944	384	13 840	6 988	107 060	264 435	3 701	
01.03	577 278	64 945	6 097	30 142	31 670	151 232	204 934	66 424	380 880	23 574	253	4 277	5 904	96 243	244 191	3 788	
01.04	571 457	28 053	5 426	27 389	36 187	143 983	244 758	65 844	394 249	9 918	100	4 302	21 025	103 366	247 018	5 243	
01.05	575 103	28 364	5 659	23 617	42 551	144 907	240 934	69 112	398 973	8 413	20	3 373	33 453	94 297	249 709	5 225	
01.06	571 305	25 470	5 153	30 488	40 877	134 532	244 568	69 048	349 305	3 653	116	7 056	31 803	79 694	217 175	5 255	
01.07	554 283	23 635	4 887	33 860	37 028	131 630	235 055	68 957	308 781	18 846	993	6 317	15 332	74 136	183 036	5 857	
01.08	555 252	23 233	5 097	33 772	43 729	126 982	231 518	72 547	331 613	13 329	29	1 674	17 726	93 191	195 854	6 057	
01.09	558 911	25 278	12 872	36 755	44 647	114 062	234 519	73 933	332 696	14 983	53	1 335	26 302	90 561	185 097	6 643	
01.10	565 094	22 497	6 248	38 080	52 168	109 340	236 589	77 844	306 716	12 332	281	1 279	22 556	77 616	179 773	8 572	
01.11	542 161	24 531	2 338	36 297	56 334	96 362	230 509	79 138	315 694	19 566	19	1 313	25 189	86 072	170 679	10 697	
01.12	517 993	20 793	4 533	31 273	52 409	88 645	225 302	79 625	332 364	4 757	227	2 389	26 817	96 027	187 219	12 671	
2015 год																	
01.01	489 538	26 875	6 867	64 799	47 508	71 563	178 246	79 633	378 561	5 312	445	13 232	20 116	108 075	207 847	16 451	
01.02	454 877	26 402	5 123	55 575	35 158	65 087	172 309	81 270	427 997	16 079	54	8 266	36 355	103 814	236 276	19 343	
01.03	439 108	27 655	7 564	58 262	31 212	57 018	161 125	81 824	335 669	5 297	111	9 262	26 963	78 486	181 092	25 738	
01.04	444 412	40 601	7 665	57 179	40 394	53 184	148 856	81 746	307 538	16 332	4 916	5 841	24 963	59 387	163 457	27 060	
01.05	439 334	39 813	3 804	51 139	41 571	61 843	145 844	80 251	271 544	15 664	372	5 180	23 009	61 353	145 072	16 947	
01.06	426 101	35 783	2 482	41 574	41 849	64 995	142 387	79 746	262 376	15 885	1 347	2 847	12 123	61 234	146 715	17 821	
01.07	396 939	17 882	4 361	44 500	36 778	79 425	122 869	78 650	261 145	14 948	176	5 870	11 806	73 484	135 210	14 584	
01.08	407 450	15 882	4 645	36 143	34 702	80 774	166 229	56 924	255 237	13 559	7 163	6 867	13 744	69 918	122 090	15 442	

4.3. Размещенные средства

Таблица 4.3.1

Данные об объемах кредитов, депозитов и прочих размещенных средств, предоставленных организациям, физическим лицам и кредитным организациям

(млн руб.)

1	Кредиты, депозиты и прочие размещенные средства в рублях									
	2	3	из них							11
			4	организациям (кроме органов государственной власти, местного самоуправления, государственных и внебюджетных фондов)						
				из них по срокам погашения						
5	6	7	8	9	10					
				до 30 дней	от 31 до 90 дней	от 91 до 180 дней	от 181 дня до 1 года	от 1 года до 3 лет	свыше 3 лет	
2014 год										
01.01	29 836 692	9 719 936	18 191 891	711 940	537 253	919 766	2 960 796	4 710 812	7 506 222	1 924 865
01.02	30 054 646	9 727 547	18 439 565	772 116	557 028	927 274	3 026 177	4 637 142	7 658 892	1 887 535
01.03	30 169 754	9 841 613	18 476 471	766 467	585 636	924 915	2 949 125	4 640 341	7 724 642	1 851 669
01.04	30 559 819	9 984 225	18 817 493	732 562	539 455	978 268	3 085 800	4 705 845	7 872 819	1 758 101
01.05	31 355 493	10 171 239	19 194 940	671 295	512 772	990 240	3 203 776	4 872 777	7 999 453	1 989 314
01.06	32 141 828	10 290 908	19 462 937	734 061	468 532	977 007	3 229 983	4 927 258	8 122 993	2 387 983
01.07	32 667 642	10 422 995	19 625 766	728 450	443 131	984 096	3 274 032	4 980 503	8 238 923	2 618 880
01.08	32 759 800	10 593 657	19 867 945	738 612	453 782	927 892	3 374 534	5 027 008	8 333 727	2 298 198
01.09	33 163 682	10 729 179	19 941 272	750 375	470 172	915 108	3 452 673	4 926 502	8 393 747	2 493 231
01.10	33 728 887	10 856 151	20 181 081	812 884	479 010	906 237	3 403 825	5 010 172	8 570 321	2 691 655
01.11	34 217 571	10 949 877	20 473 639	915 001	522 571	907 467	3 416 657	5 040 769	8 660 942	2 794 054
01.12	35 222 770	11 038 528	20 778 931	877 249	569 052	952 992	3 456 095	5 187 294	8 705 105	3 405 311
2015 год										
01.01	34 888 476	11 028 783	20 849 792	696 167	472 194	944 587	3 333 470	5 419 011	8 886 409	3 009 901
01.02	33 972 779	10 892 911	20 703 347	641 225	421 379	936 902	3 317 897	5 329 403	8 873 807	2 376 522
01.03	33 572 876	10 770 087	20 518 113	639 030	402 689	892 905	3 294 972	5 220 759	8 824 779	2 284 676
01.04	33 414 781	10 645 944	20 484 858	701 905	401 878	851 153	3 215 564	5 197 862	8 811 147	2 283 979
01.05	33 500 267	10 570 613	20 532 717	697 815	361 624	811 507	3 097 899	5 253 370	8 900 720	2 396 937
01.06	33 565 421	10 522 802	20 468 014	631 805	410 703	788 877	3 058 889	5 199 557	8 915 453	2 574 606
01.07	33 720 009	10 470 012	20 527 094	719 484	368 233	762 661	3 045 072	5 157 129	8 966 501	2 722 903
01.08	34 010 444	10 472 120	20 771 591	608 226	447 645	860 706	3 051 989	5 108 686	9 108 972	2 766 732

окончание таблицы 4.3.1

(млн руб.)

1	Кредиты, депозиты и прочие размещенные средства в иностранной валюте									
	12	13	из них							21
			14	организациям (кроме органов государственной власти, местного самоуправления, государственных и внебюджетных фондов)						
				из них по срокам погашения						
15	16	17	18	19	20					
			до 30 дней	от 31 до 90 дней	от 91 до 180 дней	от 181 дня до 1 года	от 1 года до 3 лет	свыше 3 лет		
2014 год										
01.01	8 931 234	237 158	5 486 152	191 373	91 811	193 294	600 173	1 318 253	2 989 923	3 205 776
01.02	10 194 943	252 264	5 842 482	120 491	126 897	205 659	625 096	1 354 984	3 298 785	4 097 925
01.03	10 679 210	254 283	6 067 556	165 312	112 694	200 623	628 720	1 396 706	3 445 534	4 355 007
01.04	9 786 133	243 877	6 146 831	151 286	155 131	228 754	611 955	1 385 126	3 502 575	3 394 075
01.05	10 169 899	240 927	6 305 833	140 682	161 608	169 708	613 832	1 393 129	3 719 418	3 621 725
01.06	9 907 083	228 344	6 139 262	147 469	110 910	181 332	576 086	1 365 276	3 649 179	3 538 058
01.07	9 391 024	216 166	5 976 621	165 872	173 547	148 478	487 466	1 339 688	3 557 475	3 196 905
01.08	9 886 541	226 695	6 305 468	157 442	162 162	162 772	524 101	1 401 294	3 787 282	3 352 982
01.09	9 761 823	229 738	6 568 491	171 570	136 249	175 381	549 038	1 461 506	3 959 787	2 961 926
01.10	10 131 792	240 225	6 935 102	182 304	63 620	176 452	570 195	1 518 477	4 303 488	2 954 803
01.11	10 997 087	258 097	7 651 792	177 514	73 832	178 411	638 234	1 635 645	4 807 815	3 085 366
01.12	12 196 035	282 195	8 637 338	263 037	72 293	209 816	629 839	1 820 352	5 486 566	3 274 494
2015 год										
01.01	14 180 978	300 766	9 992 617	689 997	125 968	204 262	643 029	1 954 804	6 206 291	3 885 090
01.02	17 480 028	360 690	12 201 739	795 915	110 991	231 887	949 782	2 306 582	7 541 707	4 914 268
01.03	15 712 867	316 234	11 233 977	750 857	113 961	171 325	1 242 017	2 048 003	6 697 770	4 159 778
01.04	14 990 708	294 859	10 787 110	773 718	118 600	181 227	1 286 846	1 903 870	6 323 163	3 906 039
01.05	13 577 286	252 735	9 625 036	623 859	92 574	160 522	1 362 623	1 628 889	5 554 047	3 697 016
01.06	13 991 098	251 105	9 945 595	614 290	93 940	140 258	1 452 723	1 630 305	5 785 685	3 791 960
01.07	14 702 376	256 801	10 442 141	648 505	65 701	155 481	1 524 411	1 735 617	6 067 030	4 000 656
01.08	15 653 965	266 140	11 121 678	662 121	79 024	188 695	1 614 466	1 853 403	6 464 670	4 263 560

Таблица 4.3.2

Средневзвешенные процентные ставки по кредитам, предоставленным кредитными организациями физическим лицам в рублях

(% годовых)

	Всего								В том числе автокредиты							
	до 30 дней, включая "до востребования"	от 31 до 90 дней	от 91 до 180 дней	от 181 дня до 1 года	до 1 года, включая "до востребования"	от 1 года до 3 лет	свыше 3 лет	свыше 1 года	до 30 дней, включая "до востребования"	от 31 до 90 дней	от 91 до 180 дней	от 181 дня до 1 года	до 1 года, включая "до востребования"	от 1 года до 3 лет	свыше 3 лет	свыше 1 года
2014 год																
январь	28,04	16,09	30,39	23,81	24,41	21,69	17,29	18,31	16,47	19,95	18,15	12,38	12,49	13,94	16,12	15,44
февраль	28,25	15,35	23,72	22,58	22,77	20,99	17,21	18,00	16,30	15,43	18,59	12,70	12,75	13,87	15,91	15,25
март	26,37	15,09	25,27	23,67	23,78	20,76	16,98	17,78	18,83	18,18	18,45	12,52	12,63	13,82	15,87	15,22
апрель	23,52	15,99	23,17	20,58	20,97	20,85	16,96	17,74	18,37	19,87	18,98	12,52	12,61	14,04	15,93	15,38
май	27,48	15,79	26,56	24,90	24,89	20,83	16,82	17,67	16,13	17,34	20,91	12,76	12,91	14,28	16,42	15,80
июнь	28,08	14,80	23,40	24,09	23,91	20,73	16,65	17,53	18,45	20,52	18,39	12,36	12,48	14,12	16,41	15,74
июль	28,36	13,97	22,53	23,35	23,28	20,98	16,62	17,53	18,01	22,60	16,16	12,13	13,19	14,03	16,75	15,92
август	29,51	14,78	25,94	23,10	23,82	20,73	16,49	17,39	–	21,90	19,34	12,01	12,23	14,06	16,98	16,09
сентябрь	23,72	16,30	23,46	24,51	23,93	21,08	16,76	17,66	20,80	19,47	19,33	12,02	12,20	14,32	17,11	16,29
октябрь	25,33	16,40	23,95	24,84	24,37	21,57	16,64	17,60	17,91	20,42	19,36	12,23	12,47	14,68	17,06	16,37
ноябрь	24,31	16,02	25,78	25,08	24,59	21,45	16,74	17,72	16,76	20,87	19,42	12,41	12,55	14,66	16,94	16,20
декабрь	25,32	17,99	25,44	25,66	24,82	22,24	16,33	17,37	23,51	20,20	19,47	13,11	13,32	15,25	17,29	16,60
2015 год																
январь	23,69	19,94	27,00	33,55	29,08	29,69	17,36	19,46	20,14	18,79	21,08	18,13	18,46	20,70	21,19	21,07
февраль	27,11	18,83	28,85	31,57	28,73	29,28	18,47	20,51	19,69	19,02	19,37	17,74	18,02	20,85	22,34	21,97
март	21,36	19,44	28,18	28,91	27,31	28,70	19,73	21,83	20,30	19,00	19,51	17,56	17,79	20,64	22,72	22,12
апрель	21,04	19,38	27,22	27,55	26,20	25,23	19,14	20,74	16,91	18,20	18,71	13,63	14,23	14,46	19,74	17,26
май	18,62	22,64	27,75	29,63	28,62	24,82	18,95	20,48	19,76	18,76	19,89	13,09	13,91	14,02	19,49	16,79
июнь	19,67	21,56	26,46	27,18	26,45	22,10	18,54	19,53	17,32	18,72	19,30	12,20	12,86	13,78	19,01	16,27
июль	21,60	19,97	25,03	27,18	26,29	21,97	18,26	19,29	20,09	17,96	20,14	11,98	12,84	13,36	18,16	15,84

Таблица 4.3.3

Средневзвешенные процентные ставки по кредитам, предоставленным кредитными организациями физическим лицам в долларах США

(% годовых)

	Всего								В том числе автокредиты							
	до 30 дней, включая "до востребования"	от 31 до 90 дней	от 91 до 180 дней	от 181 дня до 1 года	до 1 года, включая "до востребования"	от 1 года до 3 лет	свыше 3 лет	свыше 1 года	до 30 дней, включая "до востребования"	от 31 до 90 дней	от 91 до 180 дней	от 181 дня до 1 года	до 1 года, включая "до востребования"	от 1 года до 3 лет	свыше 3 лет	свыше 1 года
2014 год																
январь	9,69	13,03	11,63	11,97	11,45	15,18	10,52	13,37	–	–	–	–	–	11,49	10,12	10,68
февраль	12,23	10,69	10,35	12,05	11,43	11,56	10,60	10,96	–	–	–	–	–	13,05	12,57	12,68
март	9,69	11,18	12,01	11,87	10,77	10,27	11,45	10,82	–	–	–	–	–	12,05	11,61	11,68
апрель	9,32	12,35	12,72	11,82	11,03	10,97	10,46	10,67	–	–	–	13,00	13,00	10,59	12,10	11,99
май	12,30	10,78	11,55	12,32	12,18	11,40	11,32	11,37	–	–	–	13,50	13,50	16,00	10,89	11,34
июнь	11,36	14,19	10,50	12,84	12,29	12,00	9,92	10,87	–	–	–	12,50	12,50	12,00	11,36	11,45
июль	11,14	11,18	12,50	11,27	11,32	11,41	10,88	11,19	–	–	–	–	–	10,20	13,92	12,26
август	15,12	12,11	12,43	11,64	12,05	9,78	12,11	10,33	–	–	–	–	–	11,53	11,62	11,55
сентябрь	10,59	14,23	11,95	12,60	11,94	11,99	9,30	10,86	–	–	–	–	–	10,18	13,31	12,71
октябрь	12,57	11,96	12,08	11,04	11,42	11,88	10,65	11,54	–	–	–	–	–	17,00	13,05	13,37
ноябрь	13,54	14,37	10,84	12,02	12,50	10,83	10,78	10,80	–	–	–	–	–	15,70	9,00	12,63
декабрь	13,87	11,11	13,66	11,85	11,75	10,46	10,13	10,30	–	–	–	18,00	18,00	10,18	11,60	10,97
2015 год																
январь	12,02	11,65	12,07	11,78	11,90	11,70	9,89	10,97	–	–	–	–	–	10,21	15,31	12,85
февраль	15,15	12,09	11,45	12,58	12,10	11,75	9,64	10,65	–	–	–	–	–	9,00	11,60	11,48
март	15,32	14,71	13,11	13,62	13,61	11,22	10,49	10,80	–	–	–	9,00	9,00	13,00	12,57	12,70
апрель	11,68	12,01	14,09	11,89	12,22	11,83	10,78	11,32	–	–	–	–	–	11,00	12,44	12,02
май	11,76	11,67	14,79	12,55	12,24	11,62	9,35	10,36	–	–	–	–	–	–	14,68	14,68
июнь	12,59	11,92	11,18	12,87	12,36	12,03	9,37	10,15	–	–	–	–	–	–	13,82	13,82
июль	15,64	12,91	12,27	13,01	12,93	11,62	9,93	11,44	–	–	–	–	–	–	14,99	14,99

Таблица 4.3.4

Средневзвешенные процентные ставки по кредитам, предоставленным кредитными организациями физическим лицам в евро

(% годовых)

	Всего								В том числе автокредиты							
	до 30 дней, включая "до востребования"	от 31 до 90 дней	от 91 до 180 дней	от 181 дня до 1 года	до 1 года, включая "до востребования"	от 1 года до 3 лет	свыше 3 лет	свыше 1 года	до 30 дней, включая "до востребования"	от 31 до 90 дней	от 91 до 180 дней	от 181 дня до 1 года	до 1 года, включая "до востребования"	от 1 года до 3 лет	свыше 3 лет	свыше 1 года
2014 год																
январь	11,70	12,39	11,89	11,99	11,92	10,88	6,81	8,91	–	–	–	–	–	–	–	–
февраль	9,88	13,52	9,39	9,54	9,73	10,39	9,44	9,99	–	–	–	20,72	20,72	–	11,00	11,00
март	11,18	10,26	8,70	9,50	9,68	10,68	9,11	10,08	–	–	–	–	–	–	–	–
апрель	11,78	12,71	12,77	10,66	11,21	9,65	10,11	9,79	–	–	–	–	–	–	–	–
май	13,05	15,24	12,84	10,62	12,59	9,85	10,43	9,98	–	–	–	–	–	–	–	–
июнь	10,94	10,40	11,49	11,75	11,41	12,30	12,63	12,38	–	–	–	–	–	12,00	–	12,00
июль	13,15	13,23	6,19	10,61	10,58	12,95	7,25	12,16	–	–	–	–	–	–	5,80	5,80
август	13,98	12,50	5,26	10,11	7,36	11,23	9,47	10,00	–	–	–	–	–	–	9,00	9,00
сентябрь	12,67	7,55	13,07	12,32	10,58	10,49	8,84	9,41	–	–	–	–	–	–	9,65	9,65
октябрь	13,13	12,54	13,48	9,31	11,02	9,10	9,86	9,24	–	–	–	–	–	–	–	–
ноябрь	12,99	–	6,00	10,53	10,97	12,84	9,41	10,65	–	–	–	–	–	13,00	–	13,00
декабрь	6,13	12,20	9,60	10,72	10,52	9,97	8,59	9,46	–	–	–	–	–	–	16,90	16,90
2015 год																
январь	8,51	12,60	13,81	11,48	9,99	11,71	14,86	12,86	–	–	11,00	–	11,00	–	13,00	13,00
февраль	10,97	9,04	8,99	9,17	9,22	12,43	10,67	12,21	–	–	–	–	–	–	–	–
март	7,51	11,74	12,26	10,45	11,24	8,88	10,32	8,90	–	–	–	–	–	–	–	–
апрель	10,42	12,93	12,46	12,83	12,41	10,22	11,81	11,31	–	–	–	9,00	9,00	–	–	–
май	7,63	14,84	12,24	12,91	13,77	10,18	9,86	10,10	–	–	–	–	–	–	–	–
июнь	–	13,07	13,09	10,93	11,98	11,25	13,24	11,80	–	–	–	–	–	–	10,00	10,00
июль	12,21	9,21	13,14	12,82	11,52	11,84	10,33	11,71	–	–	–	–	–	10,00	–	10,00

Таблица 4.3.5

Средневзвешенные процентные ставки по кредитам, предоставленным кредитными организациями нефинансовым организациям в рублях

(% годовых)

	Всего								В том числе субъектам малого и среднего предпринимательства							
	до 30 дней, включая "до востребования"	от 31 до 90 дней	от 91 до 180 дней	от 181 дня до 1 года	до 1 года, включая "до востребования"	от 1 года до 3 лет	свыше 3 лет	свыше 1 года	до 30 дней, включая "до востребования"	от 31 до 90 дней	от 91 до 180 дней	от 181 дня до 1 года	до 1 года, включая "до востребования"	от 1 года до 3 лет	свыше 3 лет	свыше 1 года
2014 год																
январь	7,35	9,94	10,62	11,18	9,15	11,09	10,28	10,64	12,60	11,61	12,33	13,15	12,49	13,10	12,34	12,83
февраль	7,47	10,16	10,98	11,59	9,43	11,26	10,91	11,11	12,49	11,88	12,26	13,19	12,59	13,31	12,76	13,15
март	8,99	11,06	10,92	11,23	10,29	10,87	10,30	10,60	12,38	12,24	12,24	12,91	12,55	12,59	12,87	12,68
апрель	9,27	11,05	11,57	11,53	10,53	10,82	11,24	10,97	12,83	12,16	12,67	13,29	12,85	13,10	12,88	13,03
май	9,32	11,53	11,86	12,09	10,60	11,19	11,29	11,23	13,09	12,38	12,68	13,16	12,88	13,20	12,33	12,76
июнь	9,43	11,45	11,89	12,05	10,68	11,84	11,48	11,67	13,11	12,32	12,73	13,29	12,95	13,28	12,32	12,82
июль	9,39	11,45	12,09	12,38	10,69	11,98	11,81	11,92	12,97	12,56	12,93	13,49	13,09	13,27	13,26	13,27
август	9,29	11,75	11,28	12,31	10,56	11,96	11,66	11,83	13,14	12,58	13,27	13,37	13,16	13,67	13,42	13,59
сентябрь	9,22	12,00	12,66	12,62	10,62	12,38	11,70	12,05	13,15	12,77	13,53	13,39	13,27	13,68	13,08	13,45
октябрь	9,58	12,26	12,54	12,69	10,79	12,29	12,16	12,24	12,82	13,05	13,28	13,62	13,33	13,93	13,20	13,65
ноябрь	11,20	12,82	13,07	13,09	11,97	12,82	11,94	12,56	13,51	13,43	13,80	14,00	13,77	14,24	13,61	14,00
декабрь	19,81	17,16	15,00	15,02	18,31	14,12	12,15	12,94	15,95	15,90	15,97	16,27	16,09	15,31	14,22	14,92
2015 год																
январь	19,59	20,70	20,20	19,50	19,86	15,32	14,87	15,09	19,25	19,00	18,94	18,68	18,86	17,89	17,59	17,77
февраль	17,46	18,51	19,05	18,50	18,14	17,75	15,03	16,36	18,41	19,14	19,42	18,96	19,05	18,34	16,13	17,63
март	16,89	18,38	18,77	18,73	17,91	17,21	15,31	16,45	18,05	19,20	19,67	19,05	19,12	18,02	16,31	17,38
апрель	16,36	17,98	18,32	17,40	17,17	17,31	14,38	15,80	18,22	18,56	19,18	18,97	18,88	18,18	16,61	17,64
май	14,92	16,54	16,49	17,18	16,02	16,93	15,06	16,25	18,22	18,63	18,69	18,45	18,52	18,24	15,81	17,57
июнь	14,26	16,33	16,93	16,17	15,51	15,62	14,37	15,12	18,14	18,43	18,25	17,92	18,11	16,79	16,36	16,67
июль	13,33	15,55	16,10	15,36	14,65	15,41	14,10	14,87	18,10	17,92	17,72	17,38	17,61	17,01	16,32	16,81

Таблица 4.3.6

Средневзвешенные процентные ставки по кредитам, предоставленным кредитными организациями нефинансовым организациям в долларах США

(% годовых)

	Всего								В том числе субъектам малого и среднего предпринимательства							
	до 30 дней, включая "до востребования"	от 31 до 90 дней	от 91 до 180 дней	от 181 дня до 1 года	до 1 года, включая "до востребования"	от 1 года до 3 лет	свыше 3 лет	свыше 1 года	до 30 дней, включая "до востребования"	от 31 до 90 дней	от 91 до 180 дней	от 181 дня до 1 года	до 1 года, включая "до востребования"	от 1 года до 3 лет	свыше 3 лет	свыше 1 года
2014 год																
январь	1,02	4,06	4,39	6,39	2,66	5,86	7,79	7,00	8,95	10,03	10,65	11,55	10,67	10,31	9,43	10,01
февраль	1,01	5,07	6,74	6,72	3,49	5,98	7,07	6,57	10,62	11,06	10,07	11,06	10,75	10,38	8,25	9,49
март	1,36	2,74	4,56	7,01	3,47	5,63	5,34	5,44	11,67	10,28	6,95	12,08	11,00	10,35	8,75	9,99
апрель	1,25	4,51	5,68	5,89	3,39	5,50	5,43	5,45	10,02	10,71	8,37	10,84	10,32	10,86	9,06	10,17
май	1,33	3,34	5,50	7,41	3,40	6,08	7,19	6,65	12,05	9,37	9,20	10,46	10,30	10,81	11,17	11,12
июнь	1,17	6,12	3,48	7,13	4,41	7,80	6,83	7,05	9,34	8,73	8,74	11,55	10,47	9,73	8,36	9,03
июль	1,29	3,58	5,30	6,39	3,32	5,70	7,40	6,62	10,80	11,23	11,00	11,67	11,39	10,13	11,28	10,55
август	1,30	4,67	5,28	6,65	3,08	6,56	7,19	7,01	8,71	13,57	10,00	11,57	11,19	11,73	8,62	10,21
сентябрь	2,51	4,58	5,79	7,20	4,39	5,76	7,23	6,88	12,90	11,77	8,32	10,36	10,25	10,53	9,01	9,65
октябрь	2,18	5,18	6,79	7,13	4,38	7,48	6,32	6,74	13,06	12,98	7,54	10,91	10,10	10,17	7,53	8,38
ноябрь	3,08	6,51	6,99	9,37	5,03	8,01	5,55	6,29	9,23	12,34	9,84	11,34	10,89	11,97	9,27	10,84
декабрь	2,74	5,37	7,37	8,44	4,96	8,24	6,74	7,11	8,00	10,33	10,10	10,71	9,67	11,70	11,13	11,45
2015 год																
январь	4,56	7,14	7,71	8,92	6,78	9,26	8,68	8,80	9,39	9,62	10,09	12,41	11,39	12,38	10,71	11,41
февраль	4,36	9,43	7,85	9,91	7,27	8,27	7,48	7,66	8,94	11,09	10,69	12,03	11,24	11,50	10,64	11,12
март	5,27	7,16	7,35	9,20	6,78	7,95	8,19	8,08	12,72	10,89	10,95	10,89	11,02	11,33	10,84	10,98
апрель	4,35	7,27	8,73	9,48	7,74	9,28	9,56	9,40	11,73	10,12	10,52	11,20	11,04	11,15	11,76	11,52
май	4,36	6,72	8,14	9,72	7,36	8,74	8,38	8,43	12,92	10,62	11,88	11,53	11,63	9,01	8,42	8,99
июнь	3,46	7,26	5,28	7,82	6,20	9,47	9,13	9,24	11,51	8,65	11,51	11,06	10,73	10,24	8,04	8,48
июль	5,33	7,00	6,69	7,97	7,13	7,86	8,87	8,13	12,67	10,28	9,88	7,76	8,65	10,20	10,43	10,30

Таблица 4.3.7

Средневзвешенные процентные ставки по кредитам, предоставленным кредитными организациями нефинансовым организациям в евро

(‰ годовых)

	Всего								В том числе субъектам малого и среднего предпринимательства							
	до 30 дней, включая "до востребования"	от 31 до 90 дней	от 91 до 180 дней	от 181 дня до 1 года	до 1 года, включая "до востребования"	от 1 года до 3 лет	свыше 3 лет	свыше 1 года	до 30 дней, включая "до востребования"	от 31 до 90 дней	от 91 до 180 дней	от 181 дня до 1 года	до 1 года, включая "до востребования"	от 1 года до 3 лет	свыше 3 лет	свыше 1 года
2014 год																
январь	2,27	3,26	5,57	8,07	5,28	5,25	7,71	6,56	6,35	9,65	7,90	13,08	11,94	9,53	8,17	9,00
февраль	3,77	5,14	7,35	9,11	6,58	6,57	7,90	7,23	10,32	10,72	10,17	11,52	11,16	10,37	9,35	9,97
март	1,42	4,16	6,88	7,67	5,71	9,16	5,45	6,24	18,00	8,84	11,20	12,12	11,32	9,34	6,53	8,61
апрель	2,82	5,86	6,06	6,55	5,66	9,75	6,94	8,63	12,34	8,04	9,24	10,19	9,56	9,74	9,92	9,82
май	2,35	5,14	5,22	7,17	4,83	5,34	6,02	5,59	12,14	6,84	5,74	13,38	9,49	10,44	6,50	8,73
июнь	6,50	5,53	6,10	6,31	6,19	7,98	7,77	7,89	12,89	10,02	9,18	11,34	11,58	11,50	10,20	11,35
июль	3,95	6,40	4,58	5,91	5,38	6,64	6,77	6,68	12,60	11,70	7,12	10,95	10,63	9,05	8,21	8,97
август	2,84	7,82	7,11	6,98	5,51	5,58	7,35	6,19	12,57	12,72	9,15	8,95	10,80	9,59	10,66	9,79
сентябрь	1,41	5,78	4,93	6,88	4,41	8,10	6,73	7,24	11,40	9,73	9,61	10,48	10,05	9,79	9,61	9,77
октябрь	2,81	6,96	6,19	7,80	5,63	6,63	7,39	7,08	12,55	13,00	7,97	10,30	11,56	9,34	9,45	9,38
ноябрь	1,22	4,75	7,79	7,94	3,03	9,17	5,32	7,00	12,78	11,94	8,71	10,15	10,80	10,00	–	10,00
декабрь	1,32	6,21	5,03	10,38	2,32	8,31	7,52	7,68	9,45	11,71	11,33	11,70	10,71	10,86	8,96	10,57
2015 год																
январь	3,16	8,12	10,29	10,71	5,10	7,50	5,02	6,71	7,68	8,89	9,92	12,36	11,35	11,42	8,65	10,91
февраль	2,69	8,56	11,24	10,13	4,83	7,31	7,72	7,42	15,02	9,79	11,83	10,80	11,14	10,02	7,28	7,92
март	2,87	9,38	4,85	7,86	5,96	7,69	9,49	8,24	13,42	10,99	10,18	11,78	11,89	6,44	10,49	7,43
апрель	2,42	6,35	7,49	9,98	5,41	6,98	8,84	7,39	5,40	11,17	9,14	11,97	11,53	8,56	9,92	8,82
май	2,12	7,01	9,04	8,61	5,71	5,82	6,67	6,46	8,50	11,70	9,77	11,42	11,12	7,42	11,81	7,88
июнь	2,58	7,74	7,98	7,58	7,05	9,03	7,84	8,64	5,44	12,49	10,17	11,36	11,63	11,43	9,69	10,24
июль	2,82	5,83	4,43	5,78	4,76	5,38	7,27	6,63	4,00	12,10	10,19	8,92	9,97	10,28	7,56	7,73

Таблица 4.3.8

Сведения о кредитах, предоставленных субъектам малого и среднего предпринимательства

(млн руб.)

	Объем предоставленных кредитов				Задолженность по предоставленным кредитам				В том числе просроченная задолженность по предоставленным кредитам			
	в рублях		в иностранной валюте и драгоценных металлах		в рублях		в иностранной валюте и драгоценных металлах		в рублях		в иностранной валюте и драгоценных металлах	
	субъектам малого и среднего предпринимательства	из них индивидуальным предпринимателям – резидентам	субъектам малого и среднего предпринимательства	из них индивидуальным предпринимателям – резидентам	субъектам малого и среднего предпринимательства	из них индивидуальным предпринимателям – резидентам	субъектам малого и среднего предпринимательства	из них индивидуальным предпринимателям – резидентам	субъектам малого и среднего предпринимательства	из них индивидуальным предпринимателям – резидентам	субъектам малого и среднего предпринимательства	из них индивидуальным предпринимателям – резидентам
2014 год												
01.01	7 761 530	688 022	303 229	3 006	4 877 979	640 018	282 665	5 262	356 115	32 610	9 330	290
01.02	480 390	38 002	15 395	161	4 918 697	629 736	311 305	5 813	373 740	34 547	10 243	332
01.03	1 058 984	86 490	44 197	686	4 930 185	634 680	319 844	6 278	384 861	36 717	10 441	319
01.04	1 767 997	146 554	71 304	891	5 007 726	646 491	306 149	6 286	373 023	37 265	10 095	314
01.05	2 430 938	203 290	101 619	1 026	4 966 231	653 383	307 362	6 198	392 528	39 553	9 467	314
01.06	3 060 115	251 845	129 927	1 082	5 019 374	657 968	302 004	5 710	409 700	41 535	9 424	266
01.07	3 680 525	301 843	153 389	1 453	5 060 661	662 438	296 225	5 494	401 088	42 645	8 209	260
01.08	4 328 123	349 624	179 835	1 532	5 085 264	658 036	305 914	5 591	423 096	45 631	10 037	271
01.09	4 864 949	392 496	202 705	1 825	4 819 434	655 175	270 401	5 842	380 091	47 916	8 439	268
01.10	5 461 666	442 159	228 567	2 062	4 829 955	653 630	285 725	6 255	367 926	48 827	9 349	279
01.11	6 058 594	487 791	282 080	2 340	4 802 516	646 850	328 040	6 833	378 658	51 633	10 856	289
01.12	6 568 483	530 718	331 581	2 626	4 790 013	643 957	370 132	6 576	384 865	53 667	12 356	330
2015 год												
01.01	7 194 839	579 638	415 755	2 944	4 699 951	635 177	416 877	7 607	378 751	51 785	15 637	276
01.02	292 562	17 019	14 035	3	4 580 552	613 464	476 775	8 540	410 202	55 971	23 517	347
01.03	656 985	38 910	35 437	75	4 478 822	589 779	382 296	7 550	426 688	59 079	12 197	469
01.04	1 109 326	65 643	65 053	82	4 475 282	576 626	364 787	7 051	441 482	62 121	12 589	440
01.05	1 532 243	91 554	87 465	144	4 458 241	563 902	320 355	6 344	491 410	65 665	13 334	444
01.06	1 883 703	114 555	107 685	336	4 389 958	554 041	313 438	5 462	516 837	68 674	16 078	511
01.07	2 332 153	141 612	126 812	354	4 387 899	544 782	329 950	5 678	531 898	69 532	19 300	536
01.08	2 782 308	168 019	171 696	390	4 414 250	533 455	368 547	5 488	560 338	73 012	20 085	562
01.09	3 199 565	193 412	218 685	675	4 467 004	524 043	433 907	6 769	576 644	75 546	23 632	652

Таблица 4.3.9

Сведения о жилищных кредитах, предоставленных кредитными организациями физическим лицам – резидентам

	В рублях							
	количество предоставленных кредитов, единиц	объем предоставленных кредитов, млн руб.	задолженность по предоставленным кредитам, млн руб.		средневзвешенный срок кредитования, месяцев		средневзвешенная ставка, %	
			всего	в том числе просроченная	по кредитам, выданным с начала года	по кредитам, выданным в течение месяца	по кредитам, выданным с начала года	по кредитам, выданным в течение месяца
2014 год								
01.01	878 495	1 385 357	2 647 421	27 783	172,9	174,0	12,51	12,20
01.02	50 367	81 445	2 673 992	28 057	172,0	172,0	12,30	12,30
01.03	123 772	203 542	2 738 205	28 410	178,9	183,4	12,30	12,31
01.04	208 384	344 270	2 808 289	28 296	181,6	185,5	12,18	12,00
01.05	307 049	509 789	2 907 478	28 611	172,4	153,4	12,22	12,32
01.06	389 021	647 699	2 983 358	28 932	174,2	180,7	12,22	12,22
01.07	471 256	789 505	3 049 741	28 983	173,9	172,9	12,22	12,26
01.08	565 551	951 145	3 143 500	29 587	176,6	189,4	12,23	12,24
01.09	652 343	1 100 969	3 213 547	29 800	176,6	177,2	12,24	12,33
01.10	739 226	1 253 612	3 288 628	29 654	177,1	180,2	12,27	12,46
01.11	836 062	1 423 100	3 360 775	29 946	177,8	183,2	12,34	12,85
01.12	923 945	1 576 680	3 443 067	30 464	178,1	180,8	12,37	12,61
2015 год								
01.01	1 058 641	1 808 551	3 517 094	32 131	178,1	178,0	12,47	13,16
01.02	44 924	73 033	3 528 361	32 839	175,9	175,9	14,16	14,16
01.03	94 862	153 466	3 546 452	33 400	174,6	173,3	14,46	14,73
01.04	138 910	222 033	3 547 097	34 635	172,9	169,2	14,54	14,73
01.05	189 549	304 528	3 570 144	35 795	171,6	168,1	14,41	14,06
01.06	234 501	379 125	3 594 330	36 737	171,3	170,1	14,23	13,48
01.07	287 954	467 980	3 612 458	37 602	171,9	174,6	14,05	13,31
01.08	347 423	565 346	3 645 153	38 503	172,0	172,3	13,95	13,46
01.09	406 373	661 850	3 686 106	39 958	172,5	175,2	13,79	12,88

окончание таблицы 4.3.9

	В иностранной валюте					
	количество предоставленных кредитов, единиц	объем предоставленных кредитов, млн руб.	задолженность по предоставленным кредитам, млн руб.		средневзвешенный срок кредитования по кредитам, выданным с начала года, месяцев	средневзвешенная ставка по кредитам, выданным с начала года, %
			всего	в том числе просроченная		
2014 год						
01.01	1 987	19 176	118 057	15 648	128,0	9,66
01.02	65	359	124 040	16 206	171,1	9,81
01.03	145	1 185	122 665	16 200	150,2	9,43
01.04	229	2 114	116 402	15 569	137,4	9,39
01.05	313	3 232	114 102	15 343	127,9	9,56
01.06	373	3 849	108 624	14 711	122,6	9,63
01.07	439	4 390	103 421	14 319	126,3	9,56
01.08	516	5 163	107 610	15 095	128,7	9,53
01.09	588	6 216	107 917	15 223	128,2	9,43
01.10	656	7 550	112 107	15 603	122,1	9,45
01.11	701	8 505	120 558	17 021	122,0	9,40
01.12	755	10 126	132 677	19 127	122,3	9,32
2015 год						
01.01	807	12 767	140 809	17 623	128,1	9,32
01.02	13	300	170 335	21 598	64,6	10,42
01.03	29	784	148 655	19 534	38,4	11,81
01.04	43	1 419	139 481	19 373	33,5	12,19
01.05	50	1 978	118 394	17 308	32,4	12,01
01.06	63	2 299	116 580	18 192	34,6	11,30
01.07	78	2 572	119 296	19 400	41,3	10,73
01.08	94	3 369	123 221	20 807	44,2	10,36
01.09	103	3 934	136 747	24 089	45,7	10,26

Таблица 4.3.10

Сведения об ипотечных жилищных кредитах, предоставленных кредитными организациями физическим лицам – резидентам, и приобретенных правах требования по ипотечным жилищным кредитам

	Количество предоставленных кредитов, единиц	В рублях							справочно: задолженность по приобретенным кредитными организациями правам требования по ипотечным жилищным кредитам, млн руб.
		объем предоставленных кредитов, млн руб.	задолженность по предоставленным кредитам, млн руб.		средневзвешенный срок кредитования, месяцев		средневзвешенная ставка, %		
			всего	в том числе просроченная	по кредитам, выданным с начала года	по кредитам, выданным в течение месяца	по кредитам, выданным с начала года	по кредитам, выданным в течение месяца	
2014 год									
01.01	823 175	1 338 731	2 536 869	25 443	176,4	176,4	12,44	12,12	61 709
01.02	47 662	79 003	2 563 580	25 567	174,1	174,1	12,28	12,28	75 418
01.03	117 701	197 265	2 628 020	25 856	181,2	186,0	12,29	12,29	75 062
01.04	197 896	333 115	2 697 532	25 767	183,9	187,8	12,16	11,97	74 700
01.05	291 566	493 603	2 794 925	26 075	174,5	154,9	12,20	12,30	75 752
01.06	369 809	628 163	2 870 705	26 357	176,2	182,2	12,20	12,20	76 965
01.07	448 163	766 009	2 936 427	26 368	175,9	174,7	12,20	12,23	77 076
01.08	538 045	922 855	3 028 347	26 859	178,4	190,5	12,21	12,22	75 450
01.09	620 874	1 067 947	3 096 218	27 005	178,4	178,7	12,22	12,29	76 390
01.10	703 771	1 215 518	3 169 450	26 961	178,8	181,7	12,24	12,44	76 131
01.11	796 585	1 379 684	3 239 516	27 205	179,5	184,8	12,32	12,85	78 089
01.12	881 772	1 528 991	3 320 792	27 691	179,7	181,4	12,35	12,62	72 409
2015 год									
01.01	1 012 064	1 753 294	3 391 888	28 954	179,5	177,9	12,45	13,17	72 229
01.02	43 016	70 255	3 401 689	29 634	176,5	176,5	14,16	14,16	67 310
01.03	92 050	149 634	3 420 641	30 177	175,5	174,6	14,45	14,71	69 952
01.04	135 159	217 170	3 423 686	31 340	174,0	170,7	14,53	14,70	66 746
01.05	184 427	297 848	3 448 218	32 417	173,1	170,5	14,40	14,05	70 156
01.06	228 191	371 312	3 473 376	33 281	172,8	171,5	14,22	13,46	51 783
01.07	280 434	458 983	3 492 685	34 106	173,3	175,4	14,04	13,29	50 430
01.08	338 502	555 308	3 526 435	34 864	173,3	173,7	13,93	13,44	68 655
01.09	396 125	650 740	3 568 675	36 177	173,8	176,4	13,78	12,88	69 858

окончание таблицы 4.3.10

	Количество предоставленных кредитов, единиц	В иностранной валюте					
		объем предоставленных кредитов, млн руб.	задолженность по предоставленным кредитам, млн руб.		средневзвешенный срок кредитования по кредитам, выданным с начала года, месяцев	средневзвешенная ставка по кредитам, выданным с начала года, %	справочно: задолженность по приобретенным кредитными организациями правам требования по ипотечным жилищным кредитам, млн руб.
			всего	в том числе просроченная			
2014 год							
01.01	1 864	15 195	111 990	14 207	151,9	9,57	24 274
01.02	64	315	118 933	14 867	193,2	9,84	25 702
01.03	141	981	118 068	15 263	177,2	9,34	25 494
01.04	216	1 704	112 287	14 839	165,9	9,31	26 654
01.05	294	2 722	110 370	14 815	148,4	9,50	25 912
01.06	351	3 184	105 360	14 314	143,9	9,55	24 604
01.07	414	3 670	100 304	13 953	145,9	9,50	23 317
01.08	489	4 376	104 366	14 708	147,2	9,48	24 093
01.09	558	5 366	104 572	14 790	144,5	9,37	24 547
01.10	619	6 372	108 641	15 208	140,3	9,39	25 521
01.11	661	7 179	117 139	16 581	140,1	9,34	27 539
01.12	708	8 562	128 645	18 627	139,9	9,26	30 530
2015 год							
01.01	750	10 832	136 491	17 143	146,3	9,25	33 803
01.02	9	267	164 954	20 962	71,8	10,42	39 473
01.03	14	458	143 776	18 962	53,5	11,27	34 560
01.04	25	960	135 330	18 802	41,9	11,80	33 581
01.05	29	1 170	114 544	16 821	38,0	11,57	28 987
01.06	42	1 475	112 942	17 653	40,3	10,74	26 751
01.07	55	1 686	115 725	18 892	50,5	10,17	27 547
01.08	67	2 153	119 389	20 223	52,8	10,08	32 301
01.09	73	2 506	132 482	23 390	54,7	10,04	35 755

Таблица 4.3.11

**Отдельные показатели, характеризующие деятельность кредитных организаций
(сгруппированных по величине активов) на рынке ипотечного жилищного кредитования**

	Группы кредитных организаций, ранжированных по величине активов (по убыванию), по состоянию на 1 августа 2015 года						
	1–5	6–20	21–50	51–200	201–500	501–783	итого
Количество кредитных организаций, предоставивших ипотечные жилищные кредиты, единиц	5	14	28	111	209	205	572
Количество ипотечных жилищных кредитов, предоставленных физическим лицам – резидентам, единиц, в том числе по кредитам, предоставленным:	282 264	18 835	9 960	13 912	12 071	1 527	338 569
в рублях	282 259	18 829	9 953	13 884	12 054	1 523	338 502
в иностранной валюте	5	6	7	28	17	4	67
Объем ипотечных жилищных кредитов, предоставленных физическим лицам – резидентам, – всего, млн руб.	451 564	32 432	22 479	31 628	16 538	2 820	557 461
в рублях	451 554	32 334	22 115	31 104	15 445	2 756	555 308
в иностранной валюте	10	98	364	524	1 093	64	2 153
Задолженность по ипотечным жилищным кредитам, предоставленным кредитными организациями, – всего, млн руб.	2 737 304	347 613	242 303	256 776	50 531	11 297	3 645 824
в рублях	2 712 467	311 850	221 125	226 687	43 407	10 899	3 526 435
в иностранной валюте	24 837	35 763	21 178	30 089	7 124	398	119 389
из них: просроченная задолженность – всего	32 055	9 368	7 787	4 207	1 554	116	55 087
в рублях	23 510	3 283	4 838	2 233	884	116	34 864
в иностранной валюте	8 545	6 085	2 949	1 974	670	0	20 223
Средневзвешенный срок кредитования (месяцев), в том числе по кредитам, предоставленным:							
в рублях	175,0	173,2	194,9	174,3	108,3	91,3	173,3
в иностранной валюте	166,5	311,9	52,9	67,9	22,6	30,0	52,8
Средневзвешенная ставка, %, в том числе по кредитам, предоставленным:							
в рублях	13,90	14,10	13,40	13,70	16,40	15,40	13,93
в иностранной валюте	8,40	9,30	10,10	8,90	12,80	10,50	10,08
Задолженность по приобретенным кредитными организациями правам требования по ипотечным жилищным кредитам, – всего, млн руб.	18 158	5 534	21 786	39 475	15 245	758	100 956
в рублях	9 370	2 111	13 139	28 442	14 934	659	68 655
в иностранной валюте	8 788	3 423	8 647	11 033	311	99	32 301

окончание таблицы 4.3.11

	Группы кредитных организаций, ранжированных по величине активов (по убыванию), по состоянию на 1 сентября 2015 года						
	1–5	6–20	21–50	51–200	201–500	501–774	итого
Количество кредитных организаций, предоставивших ипотечные жилищные кредиты, единиц	5	14	28	112	208	203	570
Количество ипотечных жилищных кредитов, предоставленных физическим лицам – резидентам, единиц, в том числе по кредитам, предоставленным:	326 208	23 930	13 259	16 909	14 219	1 673	396 198
в рублях	326 203	23 924	13 252	16 877	14 200	1 669	396 125
в иностранной валюте	5	6	7	32	19	4	73
Объем ипотечных жилищных кредитов, предоставленных физическим лицам – резидентам, – всего, млн руб.	521 861	41 774	29 533	37 928	19 005	3 145	653 246
в рублях	521 850	41 664	29 129	37 241	17 779	3 077	650 740
в иностранной валюте	11	110	404	687	1 226	68	2 506
Задолженность по ипотечным жилищным кредитам, предоставленным кредитными организациями, – всего, млн руб.	2 771 866	356 516	248 836	261 960	50 794	11 185	3 701 157
в рублях	2 744 268	316 688	225 498	228 594	42 868	10 759	3 568 675
в иностранной валюте	27 598	39 828	23 338	33 366	7 926	426	132 482
из них: просроченная задолженность – всего	34 500	10 411	8 255	4 593	1 671	137	59 567
в рублях	24 494	3 337	4 913	2 381	915	137	36 177
в иностранной валюте	10 006	7 074	3 342	2 212	756	0	23 390
Средневзвешенный срок кредитования (месяцев), в том числе по кредитам, предоставленным:							
в рублях	174,9	174,2	197,3	176,4	110,1	90,1	173,8
в иностранной валюте	166,8	311,9	52,8	71,9	22,9	31,2	54,7
Средневзвешенная ставка, %, в том числе по кредитам, предоставленным:							
в рублях	13,80	13,80	13,10	13,70	16,20	15,70	13,78
в иностранной валюте	8,40	9,30	10,10	9,00	12,90	10,50	10,04
Задолженность по приобретенным кредитными организациями правам требования по ипотечным жилищным кредитам, – всего, млн руб.	19 069	6 029	23 340	40 863	15 605	707	105 613
в рублях	9 346	2 210	13 714	28 735	15 255	598	69 858
в иностранной валюте	9 723	3 819	9 626	12 128	350	109	35 755

Таблица 4.3.12

Вложения кредитных организаций в ценные бумаги и производные финансовые инструменты

(млн руб.)

1	Вложения в долговые обязательства									
	2	в том числе								
		вложения в долговые обязательства по балансовой стоимости (без учета переоценки) по видам долговых обязательств								
3	4	5	6	7	8	9	10	11		
2014 год										
01.01	6 162 887	814 109	–	131 807	410 262	883 192	687 840	3 248 865	6 341	–19 529
01.02	6 271 472	936 737	–	165 072	448 084	918 384	825 097	3 026 266	6 414	–54 583
01.03	6 332 510	1 181 896	–	175 981	479 653	955 086	1 014 448	2 573 613	6 426	–54 594
01.04	6 217 776	868 001	–	96 258	388 354	998 869	720 319	3 242 663	6 406	–103 094
01.05	6 135 429	791 642	–	77 898	338 510	945 289	642 264	3 482 123	6 185	–148 481
01.06	6 256 447	1 053 164	–	138 113	408 306	905 621	776 887	3 051 381	6 137	–83 162
01.07	6 216 333	1 151 946	–	151 485	422 548	898 601	850 596	2 798 154	5 870	–62 868
01.08	6 360 387	1 227 781	–	147 381	463 085	939 612	780 374	2 941 765	5 825	–145 434
01.09	6 336 363	1 307 077	–	155 532	497 169	999 417	879 655	2 662 284	5 690	–170 461
01.10	6 410 166	1 137 281	–	143 146	517 779	1 047 906	856 610	2 860 774	5 114	–158 444
01.11	6 633 837	1 206 177	–	132 613	471 834	1 120 600	714 212	3 184 230	5 197	–201 026
01.12	7 102 542	1 095 900	–	106 138	416 010	1 279 027	635 501	3 840 634	5 243	–275 912
2015 год										
01.01	7 651 441	1 268 375	–	108 870	456 429	1 301 048	666 449	4 261 831	5 197	–416 759
01.02	8 162 109	1 649 323	–	163 558	658 992	1 845 116	931 128	3 380 109	5 522	–471 639
01.03	8 035 510	1 856 739	–	197 455	663 376	1 796 053	1 072 437	2 792 161	5 173	–347 883
01.04	7 665 732	1 707 761	–	196 621	597 711	1 649 893	1 037 056	2 717 567	6 196	–247 072
01.05	7 470 562	1 554 697	–	169 497	586 879	1 517 834	1 044 404	2 750 877	4 837	–158 464
01.06	7 680 439	1 943 322	–	186 628	638 294	1 601 137	1 160 615	2 272 201	5 927	–127 686
01.07	7 715 786	1 834 469	–	182 550	716 175	1 635 959	1 148 463	2 325 781	4 828	–132 440
01.08	8 210 195	2 102 261	–	206 669	658 996	1 866 567	1 210 850	2 295 047	5 961	–136 157

окончание таблицы 4.3.12

(млн руб.)

1	Вложения в долевые ценные бумаги						Участие в дочерних и зависимых акционерных обществах		20	Производные финансовые инструменты (по справедливой стоимости)
	12	в том числе					18	19		
		вложения в долевые ценные бумаги по балансовой стоимости (без учета переоценки)				17				
		13	14	15	16					
13	14	15	16	17	18	19	20	21		
2014 год										
01.01	790 391	5 116	94 545	591 672	116 602	-17 544	594 897	189 240	353 860	175 848
01.02	801 610	4 582	97 333	615 793	111 913	-28 010	617 808	189 702	363 374	381 930
01.03	764 095	4 729	103 595	599 777	83 878	-27 883	626 357	199 650	367 732	417 845
01.04	785 258	5 262	95 644	583 111	134 825	-33 583	695 952	228 828	376 811	397 487
01.05	366 881	5 055	22 880	129 223	115 430	-25 628	1 068 331	228 858	436 039	403 993
01.06	424 229	7 292	53 672	141 977	143 078	-12 177	1 063 449	228 868	441 179	363 203
01.07	397 161	3 882	53 409	160 055	114 830	-8 591	1 050 073	229 252	446 599	316 392
01.08	360 245	6 002	53 039	149 050	103 274	-26 327	1 058 313	229 481	439 395	355 258
01.09	372 597	6 654	68 783	145 944	95 483	-14 156	1 355 956	507 783	439 830	417 576
01.10	375 855	3 885	79 278	151 944	87 734	-16 799	1 372 051	507 784	441 585	615 456
01.11	385 977	6 441	66 224	131 507	111 486	-12 242	1 413 347	507 838	442 656	989 708
01.12	449 448	6 535	64 122	170 208	127 012	-5 559	1 395 487	507 815	445 384	1 554 612
2015 год										
01.01	488 713	4 113	84 504	197 775	124 840	-16 405	1 365 934	503 437	427 589	2 298 646
01.02	472 368	6 223	85 159	139 680	138 256	-1 508	1 361 969	503 437	439 451	3 101 675
01.03	439 593	4 553	88 257	145 032	96 579	3 101	1 360 405	504 819	439 913	2 109 605
01.04	338 567	3 348	83 959	137 915	29 294	-14 482	1 371 195	504 804	448 524	1 727 167
01.05	339 423	3 628	80 810	141 499	28 186	-8 018	1 428 158	504 740	451 994	1 242 445
01.06	324 617	3 380	83 338	143 159	7 790	-10 538	1 429 080	505 275	456 700	1 159 481
01.07	319 599	3 088	70 255	130 349	5 186	-17 327	1 488 109	531 488	468 281	1 204 170
01.08	311 442	2 431	75 124	117 852	7 857	-22 885	1 487 797	531 345	479 052	1 284 035

Таблица 4.3.13

Данные о суммах учтенных кредитными организациями векселей

(млн руб.)

	Учтенные векселя с номиналом в рублях						Учтенные векселя с номиналом в иностранной валюте				
	всего	в том числе					всего	в том числе			
		векселя федеральных органов исполнительной власти и авалированные ими	векселя органов исполнительной власти субъектов Российской Федерации, местного самоуправления и авалированные ими	векселя кредитных организаций – резидентов	векселя нерезидентов	прочие векселя резидентов		векселя федеральных органов исполнительной власти и авалированные ими	векселя кредитных организаций – резидентов	векселя нерезидентов	прочие векселя резидентов
2014 год											
01.01	221 821	0	0	173 110	10	48 701	52 279	0	49 896	2 217	166
01.02	215 048	0	0	168 474	10	46 564	49 509	0	46 935	2 394	179
01.03	203 699	0	0	156 772	11	46 916	49 140	0	46 502	2 455	184
01.04	202 616	0	0	145 977	11	56 629	46 436	0	43 855	2 398	182
01.05	199 566	0	0	143 123	11	56 432	46 234	0	43 621	2 430	182
01.06	200 121	0	0	144 684	11	55 427	26 185	0	24 020	2 157	8
01.07	202 554	0	0	144 589	11	57 954	24 988	0	22 893	2 095	0
01.08	207 502	0	0	149 807	11	57 685	24 991	0	22 727	2 230	35
01.09	205 537	0	0	147 060	11	58 467	24 769	0	22 485	2 284	0
01.10	208 326	0	0	151 037	11	57 279	15 610	0	13 143	2 467	0
01.11	195 017	0	0	140 893	11	54 113	17 736	0	15 014	2 722	0
01.12	179 775	0	0	124 614	11	55 150	19 436	0	16 403	3 033	0
2015 год											
01.01	188 737	0	0	129 280	11	59 446	29 214	0	25 582	3 542	90
01.02	162 451	0	0	105 259	11	57 181	34 565	0	30 226	4 339	0
01.03	163 033	0	0	103 348	0	59 685	20 583	0	16 789	3 794	0
01.04	146 493	0	0	86 114	0	60 379	21 777	0	20 484	1 293	0
01.05	136 964	0	0	77 749	0	59 215	24 304	0	23 191	1 113	0
01.06	134 677	0	0	71 940	0	62 738	25 588	0	25 571	17	0
01.07	128 492	0	0	65 364	0	63 128	44 160	0	44 160	0	0
01.08	137 343	0	0	80 272	0	57 071	55 800	0	55 800	0	0

Таблица 4.4

Данные об объемах обязательств и требований кредитных организаций по срочным сделкам

(млн руб.)

1	Требования по поставке денежных средств в рублях				Требования по поставке денежных средств в иностранной валюте				Требования по поставке драгоценных металлов				Требования по поставке ценных бумаг			
	2	из них со сроком исполнения			6	из них со сроком исполнения			10	из них со сроком исполнения			14	из них со сроком исполнения		
		3	4	5		7	8	9		11	12	13		15	16	17
2014 год																
01.01	4 102 762	1 740 761	706 692	1 633 623	4 833 383	1 758 555	765 691	2 257 082	227 632	20 802	5 798	21 364	58 013	23 662	26 399	991
01.02	5 473 240	1 147 274	1 207 830	3 045 056	7 431 379	1 184 401	1 243 774	4 782 634	415 224	64 719	29 720	45 256	98 274	59 618	26 733	3 156
01.03	5 585 528	1 199 352	1 034 532	3 294 211	7 685 793	1 366 872	995 781	5 080 816	468 380	37 956	28 985	87 549	96 156	67 139	11 384	9 226
01.04	5 656 541	947 812	1 244 520	3 389 005	8 089 503	1 288 459	1 350 820	5 170 668	533 027	31 478	23 007	176 790	59 703	16 985	20 184	7 014
01.05	5 776 757	847 307	1 264 535	3 611 864	8 192 369	1 156 446	1 453 896	5 362 436	607 168	21 238	26 824	262 303	48 655	9 796	21 904	6 930
01.06	5 839 442	1 259 050	830 115	3 687 493	8 021 404	1 643 571	929 829	5 281 056	588 195	22 610	34 944	244 695	64 652	48 277	1 056	8 250
01.07	5 407 432	742 176	879 509	3 709 530	7 504 094	1 078 089	1 021 651	5 177 392	654 893	19 762	41 901	318 823	73 431	19 702	23 674	6 036
01.08	6 115 377	1 052 931	969 291	3 912 674	8 183 146	1 191 534	1 150 437	5 598 398	666 551	21 943	47 438	321 562	80 141	31 528	22 796	4 364
01.09	6 096 470	1 086 160	1 044 522	3 871 949	9 066 485	1 898 090	1 257 004	5 764 967	711 176	71 175	51 483	319 378	77 323	56 302	3 111	12 201
01.10	6 108 249	891 007	1 322 158	3 682 290	9 759 592	1 331 596	1 615 738	6 467 598	687 335	35 145	62 136	308 216	56 473	16 112	19 452	7 057
01.11	6 524 333	1 181 387	1 283 862	3 787 871	10 911 245	1 750 621	1 733 226	6 977 744	720 315	77 028	55 655	323 669	42 303	3 887	25 281	4 848
01.12	6 981 909	1 652 605	1 187 313	3 706 594	12 476 933	2 247 530	1 956 009	7 753 757	767 850	81 388	69 207	329 925	56 511	24 216	4 279	17 871
2015 год																
01.01	7 148 473	1 609 954	1 548 429	3 771 822	13 732 289	2 497 741	2 245 703	8 512 178	855 651	92 577	53 218	372 566	54 972	29 793	14 283	6 207
01.02	6 196 609	1 046 871	1 502 542	3 467 971	15 093 886	2 348 413	2 523 733	9 701 275	1 139 589	227 590	100 091	435 320	73 108	37 025	17 939	11 099
01.03	6 019 015	1 352 955	1 203 590	3 244 024	12 992 524	2 440 727	1 798 084	8 265 357	922 369	122 582	78 305	353 606	76 709	49 452	2 024	13 800
01.04	5 434 359	1 024 177	1 201 902	3 047 317	11 633 364	1 881 174	1 693 358	7 479 115	838 281	127 023	22 931	334 671	77 305	3 387	40 557	13 678
01.05	5 588 731	1 267 858	1 188 900	2 990 987	10 506 805	2 066 173	1 509 853	6 406 305	687 584	66 914	34 149	284 148	78 258	14 153	40 351	14 391
01.06	5 158 494	1 169 262	899 905	2 931 807	9 850 665	1 718 344	1 274 734	6 401 674	658 678	34 982	39 701	287 281	94 755	61 188	3 465	14 969
01.07	4 946 304	925 379	1 094 510	2 695 523	9 776 511	1 282 233	1 739 921	6 151 611	644 463	46 462	24 900	285 569	58 419	11 597	11 829	20 595
01.08	5 316 504	1 104 181	1 424 784	2 609 018	10 665 729	1 929 900	1 997 317	6 272 915	586 651	14 945	48 171	256 855	65 926	15 804	12 754	17 641

продолжение таблицы 4.4

(млн руб.)

1	Обязательства по поставке денежных средств в рублях				Обязательства по поставке денежных средств в иностранной валюте				Обязательства по поставке драгоценных металлов				Обязательства по поставке ценных бумаг			
	18	из них со сроком исполнения			22	из них со сроком исполнения			26	из них со сроком исполнения			30	из них со сроком исполнения		
		19	20	21		23	24	25		27	28	29		31	32	33
2014 год																
01.01	4 002 987	1 403 256	625 657	1 767 296	4 999 083	2 041 808	810 658	2 069 386	68 062	53 226	2 892	11 137	151 979	44 081	65 358	37 738
01.02	5 212 384	791 353	946 838	3 138 442	7 818 619	1 517 722	1 483 553	4 600 177	170 456	110 207	30 706	26 693	171 583	46 120	59 441	49 293
01.03	5 347 693	935 748	745 370	3 315 111	8 053 319	1 559 192	1 267 380	4 969 665	195 658	88 588	44 293	61 328	165 875	96 619	14 385	49 836
01.04	5 399 829	726 886	873 762	3 426 609	8 447 248	1 459 560	1 634 972	5 065 792	200 802	52 719	54 297	89 162	180 935	48 863	57 472	63 104
01.05	5 539 212	640 580	898 157	3 664 108	8 572 839	1 334 463	1 747 961	5 274 692	232 544	28 967	52 693	150 135	190 036	30 092	51 514	100 735
01.06	5 691 172	936 104	619 816	3 786 589	8 300 795	1 855 946	1 101 217	5 179 780	223 803	66 748	10 208	144 972	218 936	90 564	57 038	64 303
01.07	5 363 064	579 131	690 475	3 727 992	7 664 008	1 162 830	1 165 743	5 113 746	285 029	53 874	25 395	204 533	209 861	56 754	69 694	71 052
01.08	5 723 087	652 308	788 432	3 869 521	8 688 666	1 541 855	1 302 440	5 562 150	309 662	59 567	44 835	203 727	219 382	53 699	45 390	102 262
01.09	6 027 603	973 698	831 654	3 876 965	9 271 729	1 953 871	1 415 970	5 752 503	356 083	122 251	30 325	196 337	223 304	71 523	70 349	77 726
01.10	6 061 104	740 418	1 074 859	3 775 624	9 962 062	1 449 313	1 819 796	6 345 151	299 701	68 809	27 164	192 183	203 724	34 187	101 662	58 978
01.11	6 547 742	884 293	1 119 237	3 888 322	10 989 880	1 982 051	1 932 650	6 844 309	314 843	86 036	27 619	199 689	235 442	77 235	59 664	58 776
01.12	6 987 613	1 436 054	947 349	3 753 483	12 213 947	2 477 865	2 155 932	7 387 441	323 587	75 852	55 960	187 191	501 886	40 485	104 474	270 037
2015 год																
01.01	6 909 657	1 299 130	1 170 751	3 782 880	13 495 966	2 839 076	2 366 451	8 125 786	351 991	83 093	59 394	208 460	556 785	64 822	278 314	150 852
01.02	6 137 371	823 056	1 161 751	3 445 786	14 552 474	2 577 103	2 661 801	9 166 096	528 878	229 639	46 610	251 324	596 126	117 737	272 929	145 237
01.03	6 255 078	1 225 877	849 070	3 357 685	12 300 312	2 336 356	2 189 339	7 620 046	373 286	126 739	27 350	214 005	497 410	275 887	67 837	112 678
01.04	5 664 973	881 595	886 616	3 119 682	11 224 050	2 033 648	1 992 857	6 951 608	305 613	73 209	16 719	193 430	268 195	47 659	97 854	79 818
01.05	5 559 401	1 005 176	862 688	2 967 646	10 449 547	2 337 519	1 785 196	6 068 226	222 587	24 309	30 779	166 040	239 486	73 635	68 372	76 504
01.06	5 114 181	851 196	641 878	2 901 358	9 796 639	1 986 441	1 537 039	6 068 864	235 385	37 150	26 870	163 749	215 664	99 064	11 551	79 391
01.07	4 915 680	605 619	952 061	2 571 840	9 696 464	1 567 658	1 839 957	5 951 140	246 060	44 008	24 934	167 922	165 172	33 148	21 124	79 921
01.08	5 227 606	905 848	1 123 953	2 468 627	10 627 187	2 052 232	2 279 061	6 089 458	232 541	55 318	20 386	154 971	171 980	46 944	15 533	80 574

окончание таблицы 4.4

(млн руб.)

1	Требования по поставке производных финансовых инструментов в рублях				Требования по поставке производных финансовых инструментов в иностранной валюте				Обязательства по поставке производных финансовых инструментов в рублях				Обязательства по поставке производных финансовых инструментов в иностранной валюте			
	34	из них со сроком исполнения			38	из них со сроком исполнения			42	из них со сроком исполнения			46	из них со сроком исполнения		
		35	36	37		39	40	41		43	44	45		47	48	49
		от 2 до 30 дней	от 31 до 90 дней	более 91 дня		от 2 до 30 дней	от 31 до 90 дней	более 91 дня		от 2 до 30 дней	от 31 до 90 дней	более 91 дня		от 2 до 30 дней	от 31 до 90 дней	более 91 дня
2014 год																
01.01	3 773	38	118	133	69 312	5 120	2 066	10 040	15 369	2 974	1 929	7 777	40 444	2 319	385	2 302
01.02	70 336	1 498	584	47 550	158 864	261	1 967	6 175	75 998	656	2 708	52 097	139 629	482	1 232	51
01.03	72 770	2 332	0	47 522	216 422	1 759	854	5 962	79 801	3 022	1 734	52 097	186 041	1 055	1 561	52
01.04	58 423	608	8 053	40 919	164 094	805	691	6 485	65 300	318	10 760	45 461	133 874	1 760	463	677
01.05	61 917	5 851	3 528	40 836	124 461	1 113	644	6 902	67 259	6 122	4 283	45 453	120 325	696	1 381	3 383
01.06	65 804	7 058	0	44 701	133 097	597	779	6 737	72 395	9 379	0	49 318	124 474	1 820	973	3 298
01.07	57 445	5 080	208	44 235	145 392	1 039	19 171	49 384	60 812	7	4 375	48 851	178 029	1 437	21 391	89 391
01.08	59 694	2 474	124	44 235	128 690	2 621	4 401	51 420	68 078	1 944	4 686	48 851	162 116	4 286	5 073	88 856
01.09	64 728	2 639	0	44 235	151 664	7 206	10 688	55 133	74 540	7 390	88	49 543	179 749	9 080	8 451	83 702
01.10	69 153	757	41	44 235	139 507	37	11 625	71 008	73 080	215	5 097	44 235	170 935	1 062	10 185	103 957
01.11	286 619	160	17 136	114 354	163 069	9 014	10 253	69 631	207 724	685	6 837	45 144	197 474	9 202	8 767	107 451
01.12	416 973	396	0	117 795	156 562	1 186	17 958	72 685	364 950	15 588	0	50 678	203 467	4 829	10 135	125 697
2015 год																
01.01	141 754	0	17 961	44 235	135 004	11 928	22 134	71 792	140 935	0	17 409	44 235	185 537	11 182	12 877	131 798
01.02	150 503	0	974	44 235	163 978	12 232	22 376	87 050	176 739	0	27 244	44 235	226 493	7 870	15 702	160 825
01.03	186 657	1 040	0	65 122	148 724	23 381	14 741	62 863	185 466	21 012	0	44 235	216 625	23 463	13 226	137 707
01.04	69 126	727	78	44 235	120 090	5 163	17 080	56 559	81 637	460	12 891	44 235	175 513	1 950	14 693	124 389
01.05	76 140	1 006	278	44 235	162 632	19 858	7 873	51 046	76 902	851	1 240	44 235	205 294	11 535	5 166	114 246
01.06	108 025	937	0	50 223	160 982	6 333	6 633	53 651	107 669	1 846	0	49 134	209 544	6 420	4 056	117 705
01.07	116 467	320	13 642	44 235	199 638	3 525	11 998	58 415	105 545	493	3 228	44 235	242 118	179	16 323	118 129
01.08	143 023	707	15 171	45 819	164 848	7 384	5 410	58 217	131 408	874	5 391	44 235	196 637	8 936	8 451	121 985

4.5. Основные показатели деятельности субъектов коллективных инвестиций и страхового дела

Таблица 4.5.1

Основные показатели деятельности негосударственных пенсионных фондов

	Имущество фонда, млн рублей	ИОУД ¹ , млн рублей	Капитал и резервы, млн рублей	Пенсионные резервы, млн рублей	Пенсионные накопления, млн рублей		Краткосрочные и долгосрочные обязательства фонда, млн рублей
					балансовая стоимость	рыночная стоимость	
	1	2	3	4	5	6	7
2011 г.	1 200 573,24	99 182,19	–	700 313,84	393 786,22	393 710,86	7 290,97
2012 г.	1 550 472,32	109 941,66	–	758 072,90	668 690,45	669 190,26	13 767,31
2013 год							
I квартал	1 705 991,79	107 397,69	–	768 066,37	823 264,78	817 713,13	7 161,27
II квартал	1 794 543,60	108 168,06	–	783 375,02	897 546,88	887 520,94	5 452,94
III квартал	1 901 219,42	108 240,81	–	800 905,61	986 352,70	976 510,55	5 720,30
IV квартал	2 063 235,41	127 503,97	–	831 640,62	1 086 276,91	1 088 411,36	17 813,91
2014 год							
I квартал	2 072 176,02	129 259,86	–	845 544,06	1 091 179,00	1 088 854,27	6 193,11
II квартал	2 113 858,39	109 485,14	25 659,00	861 471,23	1 109 494,97	1 108 020,63	7 748,04
III квартал	2 150 450,66	98 992,49	42 453,39	878 348,57	1 122 996,41	1 118 270,78	7 659,79
IV квартал	2 187 335,78	92 572,00	50 669,07	900 094,57	1 128 945,20	1 132 441,33	15 054,94
2015 год							
I квартал	2 223 194,16	89 861,32	56 736,66	923 129,58	1 146 882,68	1 149 266,45	6 583,93
II квартал	2 826 430,35	92 800,92	58 074,84	958 187,48	1 710 502,92	1 700 728,08	6 864,19

окончание таблицы 4.5.1

	Количество застрахованных лиц, человек		Выплаты пенсий по обязательному пенсионному страхованию, млн рублей	Количество участников, человек		Выплаты пенсий по негосударственному пенсионному обеспечению, млн рублей
	всего	в том числе получающих пенсию		всего	в том числе получающих пенсию	
	8	9		10	11	
2011 г.	11 875 993	24	0,03	6 595 994	1 470 893	31 304,95
2012 г.	16 570 105	125 208	1 739,81	6 781 470	1 537 090	36 648,56
2013 год						
I квартал	19 494 353	112 616	1 026,10	6 721 863	1 506 565	9 904,64
II квартал	20 307 223	234 441	1 961,86	6 706 338	1 511 467	19 993,99
III квартал	21 063 329	262 961	3 349,23	6 666 918	1 526 086	30 573,52
IV квартал	22 185 762	323 949	4 203,21	6 769 148	1 551 158	40 997,23
2014 год						
I квартал	22 165 981	169 910	633,64	6 571 320	1 560 633	11 070,66
II квартал	22 136 963	300 640	1 299,09	6 375 814	1 569 809	23 317,51
III квартал	22 094 201	457 555	2 575,56	6 337 002	1 564 577	33 883,30
IV квартал	22 141 535	538 482	3 973,47	6 366 673	1 581 700	45 522,67
2015 год						
I квартал	22 041 211	264 386	1 286,66	6 346 975	1 585 150	12 036,30
II квартал	28 135 454	324 214	2 418,21	6 293 366	1 587 318	24 296,14

¹ ИОУД – имущество, предназначенное для обеспечения уставной деятельности фонда и покрытия расходов, связанных с обеспечением уставной деятельности фонда.

Таблица 4.5.2

Структура инвестиционного портфеля негосударственных пенсионных фондов по обязательному пенсионному страхованию

(млн руб.)

	2013 год	2014 год
Активы – всего	1 095 126,86	1 138 239,61
в том числе		
Государственные ценные бумаги Российской Федерации – всего	47 392,98	26 844,98
в том числе обязательства по которым выражены в иностранной валюте	8 334,77	742,04
Государственные ценные бумаги субъектов Российской Федерации – всего	62 832,95	64 155,34
в том числе обязательства по которым выражены в иностранной валюте	–	–
Облигации российских эмитентов (кроме облигаций, являющихся федеральными государственными ценными бумагами и государственными ценными бумагами субъектов Российской Федерации)	397 274,01	445 120,24
Акции российских эмитентов, созданных в форме открытых акционерных обществ	69 775,54	76 496,85
Паи (акции, доли) индексных инвестиционных фондов, размещающих средства в государственные ценные бумаги иностранных государств, облигации и акции иностранных эмитентов	–	–
Ипотечные ценные бумаги, выпущенные в соответствии с законодательством Российской Федерации об ипотечных ценных бумагах, – всего	29 712,81	83 032,52
Депозиты в кредитных организациях – всего	335 506,61	359 455,51
в том числе в иностранной валюте	165,95	868,04
Средства на счетах в кредитных организациях – всего	110 787,66	27 111,70
в том числе в иностранной валюте	602,80	849,59
Ценные бумаги международных финансовых организаций, допущенные к размещению и (или) публичному обращению в Российской Федерации в соответствии с законодательством Российской Федерации о рынке ценных бумаг	2 996,82	3 626,17
Прочие активы ¹	38 847,48	52 396,32

¹ Указывается сумма дебиторской задолженности управляющих компаний.

Таблица 4.5.3

Сведения о формировании негосударственными пенсионными фондами средств пенсионных резервов

(млн руб.)

	Пенсионные резервы на начало года	Пенсионные взносы, поступившие в отчетном году	Целевые поступления в отчетном году	Доход от размещения средств пенсионных резервов	Выплаты		Пенсионные резервы на конец года
					начисленные в отчетном году	осуществленные в отчетном году	
2011 год	643 206,38	79 262,18	2 011,18	51 813,65	35 429,36	35 331,59	700 313,84
2012 год	696 962,83	80 426,00	3 759,36	53 219,33	44 522,41	44 300,88	758 070,85
2013 год	755 567,91	86 874,60	4 131,66	69 839,60	50 469,36	50 435,22	831 640,61
2014 год	843 436,44	86 448,65	3 313,52	43 555,60	53 786,00	53 721,89	900 094,57

Таблица 4.5.4

Сведения о размещении средств пенсионных резервов негосударственных пенсионных фондов

(млн руб.)

	Стоимость пенсионных резервов, находящихся в доверительном управлении управляющих компаний	Стоимость пенсионных резервов, размещенных негосударственным пенсионным фондом самостоятельно	Суммарные расходы за год, связанные с размещением средств пенсионных резервов
2011 год	599 115,53	104 583,83	466 350,73
2012 год	634 407,39	128 075,98	446 134,46
2013 год	747 806,71	89 295,16	407 277,32
2014 год	805 628,32	100 077,93	425 912,79

Таблица 4.5.5

**Сведения об инвестировании средств пенсионных накоплений,
сформированных в негосударственных пенсионных фондах**

(млн руб.)

	Пенсионные накопления негосударственных пенсионных фондов, находящиеся в доверительном управлении		Расходы негосударственных пенсионных фондов, связанные с инвестированием средств пенсионных накоплений ¹		
	всего	переданные в доверительное управление	всего	в том числе	
				оплата необходимых расходов управляющих компаний	оплата услуг специализированного депозитария
2011 год	389 636,64	236 940,50	466,15	179,52	266,65
2012 год	656 705,54	246 600,00	1 448,20	411,09	986,97
2013 год	1 086 164,95	407 106,32	1 086,97	286,25	744,85
2014 год	1 138 850,98	16 291,21	2 243,88	200,30	1 048,53

¹ Расходы, оплачиваемые за счет части дохода от инвестирования средств пенсионных накоплений, направляемой на формирование имущества, предназначенного для обеспечения уставной деятельности негосударственного пенсионного фонда, а также за счет имущества, предназначенного для обеспечения уставной деятельности негосударственного пенсионного фонда в отчетном году.

Таблица 4.5.6

Сведения о выплатах за счет средств пенсионных накоплений, сформированных в негосударственных пенсионных фондах

(млн руб.)

	Средства, предназначенные для финансирования выплат за счет средств пенсионных накоплений			Выплаты, произведенные негосударственными пенсионными фондами за счет средств пенсионных накоплений		
	всего	в том числе		всего	в том числе	
		выплаты накопительной части трудовой пенсии (накопительной части трудовой пенсии и единовременных выплат)	выплаты правопреемникам застрахованных лиц		выплаты накопительной части трудовой пенсии (накопительной части трудовой пенсии и единовременных выплат)	выплаты правопреемникам застрахованных лиц
2011 год	5 723,12	0,003	172,33	443,95	0,03	353,12
2012 год	15 663,17	5 338,350	388,94	3 083,09	1 734,92	660,33
2013 год	43 285,01	3 099,810	704,06	5 244,75	4 203,21	1 221,85
2014 год	17 650,55	3 790,912	1 397,35	5 605,90	3 973,47	1 622,45

Таблица 4.5.7

Сведения о поступлениях в негосударственные пенсионные фонды средств пенсионных накоплений и их выбытии

(млн руб.)

	Средства пенсионных накоплений, поступившие из Пенсионного фонда Российской Федерации				Средства пенсионных накоплений, поступившие из других негосударственных пенсионных фондов			
	всево	в том числе			всево	в том числе		
		средства (часть средств) материнского (семеиног) капитала, включая доход от их инвестирования	средства взносов на софинансирование			средства (часть средств) материнского (семеиног) капитала, включая доход от их инвестирования	средства взносов на софинансирование	
			всево	в том числе взносы на софинансирование формирования пенсионных накоплений, перечисленные за счет средств Фонда национального благосостояния			всево	в том числе взносы на софинансирование формирования пенсионных накоплений, перечисленные за счет средств Фонда национального благосостояния
1	2	3	4	5	6	7	8	
2011 год	234 113,09	19,69	2 957,34	1 381,65	7 092,87	0,72	918,02	20,42
2012 год	244 178,58	61,53	4 628,97	2 114,88	19 312,71	3,03	3 367,84	46,49
2013 год	371 039,03	65,70	10 266,88	3 424,73	44 273,10	11,39	785,79	197,84
2014 год	1 302,66	1,90	1 092,95	562,61	665,02	0,54	11,17	2,74

окончание таблицы 4.5.7

(млн руб.)

	Средства пенсионных накоплений, переданные Пенсионному фонду Российской Федерации				Средства пенсионных накоплений, переданные в другие негосударственные пенсионные фонды				Суммы выплат за счет средств пенсионных накоплений				
	всего	в том числе			всего	в том числе			всего	в том числе			
		средства (часть средств) материнского (семейного) капитала, включая доход от их инвестирования	средства взносов			средства (часть средств) материнского (семейного) капитала, включая доход от их инвестирования	средства взносов			накопительной части трудовой пенсии	правопреемникам умерших застрахованных лиц	единовременные выплаты	
			всего	в том числе взносы на софинансирование формирования пенсионных накоплений, перечисленные за счет средств Фонда национального благосостояния			всего	в том числе взносы на софинансирование формирования пенсионных накоплений, перечисленные за счет средств Фонда национального благосостояния				всего	в том числе средств (части средств) материнского (семейного) капитала, включая доход от их инвестирования
9	10	11	12	13	14	15	16	17	18	19	20	21	
2011 год	908,46	–	30,00	4,45	6 223,44	0,01	1 066,01	21,98	442,95	0,03	353,30	0,13	–
2012 год	3 553,99	1,15	287,87	15,11	19 114,89	4,17	1 691,65	68,99	2 531,11	2,61	657,60	1 717,20	–
2013 год	5 176,47	6,57	269,51	99,08	43 593,15	10,46	811,55	197,81	5 244,75	35,13	1 221,85	4 168,08	–
2014 год	90,72	10,09	4,09	1,37	653,42	0,54	15,54	2,71	5 605,90	96,53	1 622,45	3 876,94	0,40

Таблица 4.5.8

Основные показатели деятельности паевых инвестиционных фондов

1	Количество лицевого счетов в реестрах владельцев инвестиционных паев, тыс. единиц				Стоимость чистых активов, млн рублей			
	2	в том числе по типам паевых инвестиционных фондов			6	в том числе по типам паевых инвестиционных фондов		
		3	4	5		7	8	9
		открытые	интервальные	закрытые		открытые	интервальные	закрытые
2011 год								
IV квартал	1 951,88	795,04	1 148,22	8,62	1 294 171,08	81 427,71	20 889,07	1 191 854,30
2012 год								
IV квартал	2 034,59	871,98	1 153,64	8,97	1 598 011,01	88 775,55	18 277,05	1 490 958,42
2013 год								
I квартал	2 050,91	889,18	1 152,57	9,16	1 710 315,16	86 420,57	18 491,49	1 605 403,10
II квартал	2 050,14	890,07	1 150,48	9,59	1 750 919,47	96 194,56	13 715,89	1 641 009,01
III квартал	2 004,76	858,32	1 137,05	9,39	1 806 325,48	104 698,74	12 454,91	1 689 171,83
IV квартал	2 033,84	888,37	1 135,74	9,73	1 865 928,30	113 221,68	19 486,60	1 733 220,02
2014 год								
I квартал	2 048,32	902,02	1 136,22	10,09	1 924 457,46	105 001,63	18 167,69	1 801 288,14
II квартал	2 155,06	991,32	1 153,60	10,15	1 972 782,76	95 200,32	18 006,20	1 859 576,25
III квартал	2 277,87	1 109,35	1 158,95	9,57	2 048 451,18	94 910,94	19 836,04	1 933 704,20
IV квартал	2 189,96	1 028,12	1 152,16	9,67	2 123 672,98	85 364,33	21 393,06	2 016 915,59
2015 год								
I квартал	2 204,49	1 042,19	1 152,14	10,16	2 202 217,58	90 306,51	20 088,72	2 091 822,34
II квартал	2 221,58	1 057,43	1 152,08	12,07	2 276 520,38	90 688,04	19 123,87	2 166 708,47

окончание таблицы 4.5.8

1	Объем выдачи инвестиционных паев инвестиционных фондов, млн рублей				Объем погашения инвестиционных паев инвестиционных фондов, млн рублей			
	10	в том числе по типам паевых инвестиционных фондов			14	в том числе по типам паевых инвестиционных фондов		
		11	12	13		15	16	17
2011 год								
IV квартал	133 780,31	58 191,98	4 226,51	71 361,82	55 571,67	31 010,62	3 618,68	20 942,37
2012 год								
IV квартал	155 275,76	28 178,13	2 620,57	124 477,06	76 218,82	29 835,80	4 181,50	42 201,52
2013 год								
I квартал	91 609,88	6 421,53	224,27	84 964,08	13 485,46	8 446,99	480,59	4 557,87
II квартал	145 802,43	25 029,29	749,65	120 023,49	29 095,20	14 633,25	847,38	13 614,57
III квартал	203 269,71	36 487,98	149,98	166 631,74	43 687,83	23 430,66	704,50	19 552,67
IV квартал	245 316,98	68 204,61	260,63	176 851,74	89 014,47	49 462,34	1 028,79	38 523,34
2014 год								
I квартал	78 181,31	11 828,16	127,88	66 225,27	27 819,38	17 005,23	433,81	10 380,34
II квартал	103 967,10	19 942,32	211,25	83 813,53	53 716,92	37 060,32	706,09	15 950,51
III квартал	169 473,01	35 058,94	1 727,19	132 686,88	96 449,12	55 436,08	2 312,87	38 700,17
IV квартал	229 163,12	47 925,85	1 782,53	179 454,74	163 540,05	82 663,16	2 470,06	78 406,83
2015 год								
I квартал	41 685,79	11 157,25	70,43	30 458,11	27 372,13	14 713,82	2 888,61	9 769,71
II квартал	110 924,70	19 565,40	279,04	91 080,27	49 969,55	23 635,21	4 082,71	22 251,63

Таблица 4.5.9

Страховые премии и выплаты страховщиков по видам страхования

(млн руб.)

	Январь–март 2015 года		Январь–июнь 2015 года	
	страховые премии, всего	выплаты, всего	страховые премии, всего	выплаты, всего
Всего – по всем видам страхования	266 371,7	112 875,5	517 754,5	236 537,8
в том числе				
По добровольным видам страхования	209 334,0	82 523,5	398 157,4	172 798,6
Страхование жизни	23 364,8	5 279,9	53 354,7	10 053,1
на случай смерти, дожития до определенного возраста или срока либо наступления иного события	15 460,8	4 045,2	35 744,7	7 874,5
с условием периодических страховых выплат (ренты, аннуитетов) и (или) с участием страхователя в инвестиционном доходе страховщика	7 547,4	1 013,8	16 855,2	1 701,8
пенсионное страхование	356,5	220,9	754,8	476,9
Личное страхование (кроме страхования жизни)	77 634,8	25 035,2	127 421,0	54 802,5
страхование от несчастных случаев и болезней	18 615,9	3 516,4	39 997,0	7 418,3
медицинское страхование	59 018,9	21 518,9	87 424,1	47 384,2
Страхование имущества	92 587,7	49 028,8	185 932,5	101 372,2
средств наземного транспорта, кроме средств железнодорожного транспорта	42 753,2	37 422,3	89 872,5	75 240,3
средств железнодорожного транспорта	363,6	168,6	637,0	303,5
средств воздушного транспорта	2 381,3	1 713,8	4 632,8	4 301,0
средств водного транспорта	2 062,1	847,5	3 119,0	1 509,4
грузов	5 054,7	1 098,5	9 126,0	1 763,4
сельскохозяйственное страхование	822,5	631,6	5 442,0	2 190,5
прочего имущества юридических лиц и граждан	39 150,2	7 146,5	73 103,3	16 064,2
Страхование гражданской ответственности	10 153,8	2 383,4	20 667,8	4 524,5
владельцев автотранспортных средств	1 478,5	1 504,9	3 074,8	3 004,3
владельцев средств железнодорожного транспорта	0,9	34,6	4,0	67,9
владельцев средств воздушного транспорта	681,0	53,5	1 676,8	86,1
владельцев средств водного транспорта	866,3	179,9	1 674,2	343,3
организаций, эксплуатирующих опасные объекты	501,9	131,7	1 032,0	187,0
за причинение вреда вследствие недостатков товаров, работ, услуг	834,2	87,5	1 329,9	103,3
за причинение вреда третьим лицам	4 316,8	274,7	8 816,1	549,2
за неисполнение или ненадлежащее исполнение обязательств по договору	1 474,2	116,6	3 060,0	183,5
Страхование предпринимательских и финансовых рисков	5 592,9	796,3	10 781,4	2 046,3
По обязательным видам страхования	57 037,7	30 351,9	119 597,1	63 739,2
Обязательное страхование гражданской ответственности владельцев транспортных средств (ОСАГО)	36 998,0	26 263,0	93 907,7	55 263,8
Обязательное страхование (кроме ОСАГО)	20 039,8	4 089,0	25 689,4	8 475,5
личное страхование пассажиров (туристов, экскурсантов)	–	0,0	–	0,6
страхование жизни и здоровья пациента, участвующего в клинических исследованиях, лекарственного препарата для медицинского применения	21,2	2,4	36,7	4,0
государственное личное страхование работников налоговых органов	5,7	5,1	11,5	9,8
государственное страхование жизни и здоровья военнослужащих и приравненных к ним в обязательном государственном страховании лиц	16 251,4	3 853,2	17 967,1	7 981,1
страхование гражданской ответственности перевозчика перед пассажиром воздушного судна	–	2,0	–	2,4
страхование гражданской ответственности владельца опасного объекта за причинение вреда в результате аварии на опасном объекте	3 208,0	48,8	5 018,7	119,7
иные виды обязательного страхования	553,5	177,4	2 655,4	358,0

5. ОТДЕЛЬНЫЕ ПОКАЗАТЕЛИ, ХАРАКТЕРИЗУЮЩИЕ СОСТОЯНИЕ ПЛАТЕЖНОЙ СИСТЕМЫ РОССИЙСКОЙ ФЕДЕРАЦИИ

Таблица 5.1

Платежи, проведенные платежной системой Российской Федерации

	Всего платежей		В том числе проведенные												
			платежной системой Банка России ¹		кредитными организациями ²		в том числе								
							расчетными небанковскими кредитными организациями		кредитными организациями через корреспондентские счета, открытые в других кредитных организациях ³		между подразделениями одной кредитной организации ³		в пределах одного подразделения кредитной организации ³		
тыс. единиц	млрд рублей	тыс. единиц	млрд рублей	тыс. единиц	млрд рублей	тыс. единиц	млрд рублей	тыс. единиц	млрд рублей	тыс. единиц	млрд рублей	тыс. единиц	млрд рублей		
2013 год	4 123 653,9	1 434 035,5	1 341 198,5	1 224 893,6	2 782 455,4	209 141,9	10 586,8	1 924,8	181 144,5	12 523,4	481 205,9	90 780,1	2 109 518,2	103 913,6	
2014 год	4 381 678,0	1 438 024,3	1 370 560,0	1 205 179,7	3 011 118,0	232 844,6	9 174,9	2 821,6	97 999,0	12 663,0	520 735,9	102 070,2	2 383 208,2	115 289,8	
2013 год															
I квартал	917 143,8	340 125,3	287 509,5	293 070,5	629 634,3	47 054,8	552,2	367,1	42 284,7	2 781,6	105 166,8	20 388,1	481 630,6	23 518,0	
II квартал	997 759,1	364 946,8	326 439,8	314 867,6	671 319,3	50 079,2	3 291,8	488,8	43 931,6	2 706,4	116 572,6	21 643,1	507 523,3	25 240,9	
III квартал	1 068 121,7	346 920,1	345 718,0	294 213,7	722 403,7	52 706,4	2 818,4	544,8	50 030,4	3 325,8	126 363,1	23 323,0	543 191,8	25 512,8	
IV квартал	1 140 629,3	382 043,3	381 531,2	322 741,8	759 098,1	59 301,5	3 924,4	524,1	44 897,8	3 709,6	133 103,4	25 425,9	577 172,5	29 641,9	
2014 год															
I квартал	974 473,3	322 533,0	293 153,1	270 735,9	681 320,2	51 797,1	3 052,0	401,6	29 598,2	3 024,4	114 421,6	23 409,9	534 248,4	24 961,2	
II квартал	1 072 458,8	325 951,0	333 719,7	272 202,4	738 739,1	53 748,6	3 277,1	812,8	22 990,4	3 030,9	127 902,8	24 102,4	584 568,8	25 802,5	
III квартал	1 125 191,9	361 118,2	352 657,0	304 094,9	772 534,9	57 023,3	1 870,6	852,1	23 075,4	2 995,8	132 445,5	25 224,8	615 143,4	27 950,6	
IV квартал	1 209 554,0	428 422,1	391 030,2	358 146,5	818 523,8	70 275,6	975,2	755,1	22 335,0	3 611,9	145 966,0	29 333,1	649 247,6	36 575,5	
2015 год															
I квартал	1 039 147,7	359 793,6	298 740,8	301 945,9	740 406,9	57 847,7	816,1	595,8	18 742,2	3 470,3	128 041,0	25 356,3	592 807,6	28 425,3	
II квартал	1 094 857,7	366 759,2	345 160,5	305 338,5	749 697,2	61 420,7	781,7	805,1	19 906,8	3 829,7	134 368,7	26 497,5	594 640,0	30 288,4	

¹ Включаются данные о собственных платежах Банка России, а также о платежах клиентов Банка России – кредитных организаций (филиалов) и клиентов Банка России, не являющихся кредитными организациями.

² Включены платежи в российских рублях, проведенные кредитными организациями в пользу получателей денежных средств со счетов клиентов кредитных организаций (физических лиц, юридических лиц, не являющихся кредитными организациями); собственные платежи кредитных организаций; переводы без открытия банковского счета плательщика – физического лица. Не включены платежи с использованием платежных карт и операции на финансовых рынках клиентов кредитных организаций. Распоряжения клиентов кредитных организаций учтены в составе сводных распоряжений кредитных организаций.

³ Не включаются данные о платежах, проведенных расчетными небанковскими кредитными организациями.

Таблица 5.2

Платежи, проведенные в платежной системе Банка России и кредитных организациях, по видам технологий

	Платежная система Банка России ¹						Платежи, проведенные через кредитные организации ²					
	всего		в том числе с использованием				всего		в том числе с использованием			
	количество платежей, тыс. единиц	объем платежей, млрд рублей	электронной технологии		бумажной технологии		количество платежей, тыс. единиц	объем платежей, млрд рублей	электронной технологии		бумажной технологии	
			количество платежей, тыс. единиц	объем платежей, млрд рублей	количество платежей, тыс. единиц	объем платежей, млрд рублей			количество платежей, тыс. единиц	объем платежей, млрд рублей	количество платежей, тыс. единиц	объем платежей, млрд рублей
2013 год	1 341 198,5	1 224 893,6	1 340 603,5	1 221 133,1	595,0	3 760,5	2 782 455,4	209 141,9	2 255 263,9	192 468,8	527 191,5	16 673,1
2014 год	1 370 560,0	1 205 179,7	1 369 784,6	1 192 762,5	775,4	12 417,2	3 011 118,0	232 844,6	2 580 756,8	219 310,9	430 361,2	13 533,7
2013 год												
I квартал	287 509,5	293 070,5	287 451,1	293 023,6	58,4	46,9	629 634,3	47 054,8	483 930,1	42 394,9	145 704,2	4 659,9
II квартал	326 439,8	314 867,6	326 383,5	314 822,5	56,3	45,1	671 319,3	50 079,2	529 168,9	45 698,3	142 150,4	4 380,9
III квартал	345 718,0	294 213,7	345 654,2	294 168,6	63,8	45,1	722 403,7	52 706,4	599 096,9	49 148,1	123 306,8	3 558,3
IV квартал	381 531,2	322 741,8	381 114,7	319 118,4	416,5	3 623,4	759 098,1	59 301,5	643 068,0	55 227,5	116 030,1	4 074,0
2014 год												
I квартал	293 153,1	270 735,9	292 973,9	268 057,5	179,2	2 678,4	681 320,2	51 797,1	574 642,0	48 848,7	106 678,2	2 948,4
II квартал	333 719,7	272 202,4	333 534,0	269 824,7	185,7	2 377,7	738 739,1	53 748,6	628 835,6	50 618,8	109 903,5	3 129,8
III квартал	352 657,0	304 094,9	352 461,5	301 406,5	195,5	2 688,4	772 534,9	57 023,3	664 903,8	53 785,4	107 631,1	3 237,9
IV квартал	391 030,2	358 146,5	390 815,2	353 473,8	215,0	4 672,7	818 523,8	70 275,6	712 375,4	66 058,0	106 148,4	4 217,6
2015 год												
I квартал	298 740,8	301 945,9	298 626,5	298 298,6	114,3	3 647,3	740 406,9	57 847,7	648 847,8	54 836,9	91 559,1	3 010,8
II квартал	345 160,5	305 338,5	344 988,5	298 614,1	172,0	6 724,4	749 697,2	61 420,7	656 559,4	58 158,7	93 137,8	3 262,0

¹ Включаются данные о собственных платежах Банка России, а также о платежах клиентов Банка России – кредитных организаций (филиалов) и клиентов Банка России, не являющихся кредитными организациями.

² Включены платежи в российских рублях, проведенные кредитными организациями в пользу получателя денежных средств со счетов клиентов кредитных организаций (физических лиц, юридических лиц, не являющихся кредитными организациями); собственные платежи кредитных организаций; переводы без открытия банковского счета плательщика – физического лица. Не включены платежи с использованием платежных карт и операции на финансовых рынках клиентов кредитных организаций. Распоряжения клиентов кредитных организаций учтены в составе сводных распоряжений кредитных организаций.

Таблица 5.3

Сведения о клиентах – участниках платежной системы Банка России, использующих обмен электронными документами с Банком России

(единиц)

	Действующие кредитные организации и филиалы – участники платежной системы Банка России		Органы Федерального казначейства		Другие клиенты Банка России	
	всего	из них участвуют в обмене	всего	из них участвуют в обмене	всего	из них участвуют в обмене
2012 год						
01.01	3 059	2 998	656	199	8 928	1 450
01.04	3 043	2 983	626	220	6 127	1 583
01.07	2 979	2 928	592	200	5 764	1 667
01.10	2 972	2 914	566	216	6 038	1 709
2013 год						
01.01	2 916	2 859	527	224	5 444	1 792
01.04	2 873	2 821	528	229	5 385	1 873
01.07	2 831	2 806	527	241	5 680	1 928
01.10	2 812	2 791	488	238	5 375	1 923
2014 год						
01.01	2 691	2 653	380	192	3 424	1 160
01.04	2 576	2 545	270	140	2 665	698
01.07	2 506	2 475	257	137	2 519	522
01.10	2 443	2 419	241	135	2 628	523
2015 год						
01.01	2 343	2 330	232	130	1 847	496
01.04	2 301	2 291	218	129	1 635	464
01.07	2 196	2 188	216	130	1 927	474

Таблица 5.4

Количество участников (пользователей) систем внутрирегиональных электронных расчетов (ВЭР), межрегиональных электронных расчетов (МЭР) и банковских электронных срочных платежей (БЭСП) Банка России

(единиц)

1	Учреждения Банка России	Из них участники систем			Кредитные организации	Из них участники (пользователи) систем		
		ВЭР	МЭР	БЭСП		ВЭР	МЭР	БЭСП
2	3	4	5	6	7	8	9	
2012 год								
01.01	543	542	543	279	990	990	990	946
01.04	543	541	542	277	983	983	983	940
01.07	531	530	531	274	972	972	972	931
01.10	519	517	518	270	971	971	971	925
2013 год								
01.01	505	85	86	82	963	963	963	925
01.04	505	86	86	82	958	958	958	925
01.07	504	85	85	83	962	962	962	949
01.10	504	85	85	84	950	950	950	934
2014 год								
01.01	439	85	85	84	931	931	931	920
01.04	439	85	85	84	907	907	907	895
01.07	441	86	86	86	890	890	890	884
01.10	440	86	86	86	867	867	867	861
2015 год								
01.01	365	86	86	86	843	843	843	835
01.04	362	86	86	86	834	834	834	823
01.07	361	82	82	82	803	803	803	797

окончание таблицы 5.4

(единиц)

1	Филиалы кредитных организаций ¹	Из них участники (пользователи) систем			Другие клиенты	Из них участники (пользователи) систем	
		ВЭР	МЭР	БЭСП		ВЭР, МЭР	БЭСП
10	11	12	13	14	15	16	
2012 год							
01.01	2 069	2 058	2 061	1 941	1 649	1 649	82
01.04	2 060	2 052	2 056	1 932	1 803	1 803	83
01.07	2 007	1 996	2 000	1 891	1 867	1 867	83
01.10	2 001	1 987	1 991	1 856	1 925	1 925	84
2013 год							
01.01	1 953	1 943	1 947	1 802	2 016	2 016	85
01.04	1 915	1 908	1 908	1 764	2 102	2 102	85
01.07	1 869	1 865	1 865	1 771	2 169	2 169	87
01.10	1 862	1 855	1 855	1 749	2 161	2 161	87
2014 год							
01.01	1 760	1 757	1 757	1 684	1 352	1 352	88
01.04	1 669	1 661	1 661	1 640	838	838	88
01.07	1 616	1 614	1 614	1 588	659	659	90
01.10	1 576	1 574	1 574	1 555	658	658	90
2015 год							
01.01	1 500	1 497	1 497	1 484	626	626	90
01.04	1 467	1 465	1 465	1 455	593	593	91
01.07	1 393	1 391	1 391	1 382	604	604	91

¹ Филиалы кредитных организаций, которым открыты корреспондентские субсчета в Банке России.

Таблица 5.5

Отдельные показатели, характеризующие операции с использованием банковских карт

1	Физические лица					
	количество эмитированных банковских карт ¹ , тыс. единиц	количество банковских карт в использовании, тыс. единиц	общий объем операций с использованием банковских карт, млн рублей	в том числе		
				по получению наличных денег, млн рублей	по оплате товаров (работ, услуг), млн рублей	прочие операции, млн рублей
2	3	4	5	6	7	
2012 год	239 043	–	23 240 455	17 834 393	3 659 875	1 746 187
2013 год ²	216 870	–	28 622 703	20 908 550	5 176 519	2 537 634
2014 год	226 967	–	34 649 946	23 198 084	7 136 705	4 315 156
2012 год						
I квартал	190 306	123 241	4 814 902	3 742 693	771 533	300 677
II квартал	196 128	122 287	5 644 107	4 389 953	839 228	414 926
III квартал	208 898	135 465	5 917 599	4 549 527	916 695	451 376
IV квартал	239 043	178 644	6 863 847	5 152 220	1 132 419	579 208
2013 год²						
I квартал	199 691	102 464	6 034 003	4 475 043	1 102 993	455 968
II квартал	204 497	106 330	6 919 706	5 155 115	1 194 410	570 181
III квартал	210 792	109 930	7 435 193	5 427 907	1 341 987	665 299
IV квартал	216 870	113 569	8 233 801	5 850 486	1 537 129	846 186
2014 год						
I квартал	218 573	112 823	7 334 126	5 020 782	1 520 582	792 762
II квартал	219 290	115 429	8 203 431	5 608 495	1 639 509	955 427
III квартал	223 590	117 875	8 786 270	5 834 962	1 824 037	1 127 270
IV квартал	226 967	122 235	10 326 118	6 733 844	2 152 578	1 439 696
2015 год						
I квартал	229 046	118 147	8 268 046	5 101 933	1 927 325	1 238 788
II квартал	233 295	128 650	9 355 991	5 789 353	2 063 059	1 503 579

1	Юридические лица					
	количество эмитированных банковских карт ¹ , тыс. единиц	количество банковских карт в использовании, тыс. единиц	общий объем операций с использованием банковских карт, млн рублей	в том числе		
				по получению наличных денег, млн рублей	по оплате товаров (работ, услуг), млн рублей	прочие операции, млн рублей
8	9	10	11	12	13	
2012 год	505	–	601 161	388 154	212 590	417
2013 год ²	593	–	990 291	568 714	421 314	263
2014 год	699	–	1 480 764	878 178	602 150	436
2012 год						
I квартал	457	196	86 415	70 477	15 856	82
II квартал	450	218	119 889	84 508	35 282	98
III квартал	471	221	171 953	100 210	71 650	93
IV квартал	505	242	222 904	132 959	89 801	144
2013 год²						
I квартал	567	252	190 430	105 935	84 420	75
II квартал	555	278	215 499	120 987	94 483	29
III квартал	581	287	264 873	150 862	113 959	52
IV квартал	593	305	319 489	190 930	128 452	107
2014 год						
I квартал	623	299	262 612	154 321	108 189	102
II квартал	654	315	321 823	181 188	140 559	76
III квартал	655	310	374 305	229 292	144 887	126
IV квартал	699	339	522 023	313 377	208 514	132
2015 год						
I квартал	754	341	397 566	247 981	149 395	189
II квартал	815	411	378 157	253 275	124 591	291

¹ Данные о количестве эмитированных банковских карт приведены по состоянию на первое число месяца, следующего за отчетным кварталом (годом).

² Начиная с I квартала 2013 года включаются сведения о количестве расчетных и кредитных карт и сумме операций, совершенных с их использованием. Не включаются сведения о предоплаченных картах.

Таблица 5.6

Платежи клиентов, не являющихся кредитными организациями, проведенные платежной системой Банка России, по видам платежных инструментов

	Платежи, проведенные на основе платежных поручений и аккредитивов, распоряжения по которым направлены в Банк России				Платежи, проведенные на основе платежных требований и инкассовых поручений	
	в электронном виде		на бумажном носителе ¹		количество платежей, млн единиц	объем платежей, млрд рублей
	количество платежей, млн единиц	объем платежей, млрд рублей	количество платежей, млн единиц	объем платежей, млрд рублей		
2003 год	1,30	20,4
2004 год	0,20	2,8
2005 год	0,13	2,7
2006 год	0,11	1,3
2007 год	124,4	35 955,8	10,6	2 704,1	0,10	1,1
2008 год	142,5	48 620,4	9,1	3 640,1	0,05	1,5
2009 год	158,0	56 487,1	8,4	1 797,2	0,03	1,1
2010 год	169,4	61 097,5	7,8	1 663,3	0,02	4,8
2011 год	174,7	74 679,4	7,0	1 524,3	0,01	3,3
2012 год	186,9	90 145,3	3,3	3 914,0	0,01	0,9
2013 год	191,5	99 111,3	1,9	8 238,5	0,01	0,9
2014 год	192,5	105 747,6	0,6	10 689,2	0,004	0,4

¹ Увеличение количества и объема платежей с IV квартала 2013 года связано с корректировкой методологии отчетности с целью приведения ее в соответствие с рекомендациями, разработанными Банком международных расчетов.

Таблица 5.7

Платежи, проведенные платежной системой Банка России, в разрезе систем расчетов

	Внутрирегиональные электронные расчеты		Межрегиональные электронные расчеты		Система банковских электронных срочных платежей (БЭСП)		Расчеты с применением авизо, основанные на использовании бумажных технологий	
	количество платежей, млн единиц	объем платежей, млрд рублей	количество платежей, млн единиц	объем платежей, млрд рублей	количество платежей, млн единиц	объем платежей, млрд рублей	количество платежей, млн единиц	объем платежей, млрд рублей
1998 год	109,4	7 557,7	4,1	454,2	–	–	57,3	2 683,8
1999 год	137,2	13 302,9	9,8	2 143,0	–	–	52,1	5 702,5
2000 год	181,9	28 166,4	17,2	5 759,8	–	–	45,0	9 031,8
2001 год	255,8	53 487,6	27,4	9 784,2	–	–	34,0	8 788,4
2002 год	312,5	62 712,4	38,3	13 632,7	–	–	25,6	5 997,2
2003 год	361,5	90 303,1	50,3	17 863,7	–	–	14,8	5 757,6
2004 год	405,2	110 356,1	66,9	25 000,4	–	–	7,6	3 052,0
2005 год	464,3	153 785,6	86,3	36 112,1	–	–	5,1	4 073,4
2006 год	573,3	215 644,2	120,5	50 955,5	–	–	2,5	1 074,0
2007 год	676,9	375 041,4	154,1	69 580,8	–	–	2,8	1 131,0
2008 год	752,6	423 354,4	184,4	88 643,4	0,006	2 060,4	3,1	2 215,9
2009 год	748,7	432 748,1	192,5	69 620,3	0,063	106 609,4	1,7	887,9
2010 год	819,3	444 999,6	238,5	81 335,1	0,200	127 309,5	0,9	721,0
2011 год	898,7	600 570,7	287,6	92 398,3	0,626	222 844,1	0,7	340,3
2012 год	923,4	599 227,8	333,9	103 535,0	1,189	447 258,3	0,5	476,3
2013 год	934,6	604 349,3	404,4	116 334,8	2,105	504 112,9	0,2	96,4
2014 год	919,6	607 716,9	447,9	121 909,9	3,0	475 550,8	0,01	2,2

6. РЕГИОНАЛЬНЫЙ РАЗДЕЛ

6.1. Прямые инвестиции Российской Федерации

Таблица 6.1.1

Прямые инвестиции за рубеж по субъектам Российской Федерации, в которых зарегистрированы резиденты

(млн долл. США)

1	2012 год			2013 год			2014 год		
	2	3	4	5	6	7	8	9	10
сальдо	платежи из РФ	платежи в РФ	сальдо	платежи из РФ	платежи в РФ	сальдо	платежи из РФ	платежи в РФ	
РОССИЙСКАЯ ФЕДЕРАЦИЯ	48 822	101 819	52 997	86 507	162 363	75 856	56 389	127 493	71 104
ЦЕНТРАЛЬНЫЙ ФЕДЕРАЛЬНЫЙ ОКРУГ	43 682	77 102	33 420	75 851	126 893	51 042	43 498	96 743	53 245
Белгородская область	1 672	2 387	714	1 101	3 643	2 542	273	1 586	1 313
Брянская область	14	17	4	7	9	2	4	7	3
Владимирская область	31	32	2	21	22	2	0	12	12
Воронежская область	50	83	33	56	77	21	116	125	9
Ивановская область	98	105	8	37	37	1	42	65	23
Калужская область	-60	22	83	17	19	2	24	27	3
Костромская область	53	100	47	5	6	2	-112	278	390
Курская область	31	500	469	255	610	355	42	308	266
Липецкая область	531	958	427	-8	479	486	1 189	2 520	1 331
Московская область	1 196	5 697	4 500	-1 542	4 694	6 236	841	3 500	2 659
Орловская область	-9	5	14	8	9	1	5	7	1
Рязанская область	16	17	1	12	13	1	31	35	4
Смоленская область	-23	25	47	30	37	7	20	31	11
Тамбовская область	0	0	1	2	3	1	3	4	0
Тверская область	27	34	7	19	22	3	0	23	23
Тульская область	-14	5	19	13	14	2	-28	-25	2
Ярославская область	82	84	2	-28	32	60	42	52	10
г. Москва	39 987	67 031	27 044	75 846	117 166	41 320	41 004	88 188	47 184

продолжение таблицы 6.1.1

(млн долл. США)

1	2	3	4	5	6	7	8	9	10
СЕВЕРО-ЗАПАДНЫЙ ФЕДЕРАЛЬНЫЙ ОКРУГ	2 693	8 473	5 780	3 211	9 082	5 872	1 662	6 068	4 407
Республика Карелия	-12	85	97	21	23	1	28	200	172
Республика Коми	20	25	5	8	10	2	5	13	8
Архангельская область	21	31	10	-5	19	23	28	135	107
Ненецкий автономный округ	0	0	0	0	0	0	0	0	0
Архангельская область без данных по Ненецкому автономному округу	21	31	10	-5	19	23	28	135	107
Вологодская область	-412	329	741	-181	308	489	-1 353	-99	1 254
Калининградская область	39	77	38	35	81	46	-16	66	81
Ленинградская область	85	1 250	1 165	154	1 558	1 404	-92	807	899
Мурманская область	-383	1 059	1 443	-625	21	647	14	16	2
Новгородская область	469	1 123	654	301	378	77	30	179	149
Псковская область	1	1	0	1	2	1	3	4	1
г. Санкт-Петербург	2 866	4 493	1 627	3 501	6 684	3 183	3 016	4 748	1 732
ЮЖНЫЙ ФЕДЕРАЛЬНЫЙ ОКРУГ	530	724	194	504	636	132	282	938	656
Республика Адыгея (Адыгея)	0	2	2	2	2	0	-1	2	4
Республика Калмыкия	1	1	0	1	2	1	2	2	0
Краснодарский край	376	407	32	364	406	42	-34	475	510
Астраханская область	5	7	1	5	6	0	8	9	1
Волгоградская область	56	77	21	42	67	25	59	89	30
Ростовская область	92	230	138	90	153	63	248	360	112
СЕВЕРО-КАВКАЗСКИЙ ФЕДЕРАЛЬНЫЙ ОКРУГ	102	143	41	175	225	49	78	111	33
Республика Дагестан	7	9	2	111	146	34	5	23	18
Республика Ингушетия	0	0	0	0	0	0	0	0	1
Кабардино-Балкарская Республика	2	3	1	2	3	1	4	5	1
Карачаево-Черкесская Республика	-24	3	27	4	4	0	15	15	0
Республика Северная Осетия – Алания	3	5	1	1	2	1	0	1	1
Чеченская Республика	-1	1	2	1	2	0	0	1	0
Ставропольский край	114	123	8	56	68	12	54	66	12
ПРИВОЛЖСКИЙ ФЕДЕРАЛЬНЫЙ ОКРУГ	1 552	3 248	1 696	2 425	4 644	2 219	-1 303	3 346	4 649
Республика Башкортостан	227	242	16	367	378	11	73	195	121
Республика Марий Эл	3	4	1	3	4	1	3	4	1
Республика Мордовия	1	1	0	-13	2	15	5	5	0

продолжение таблицы 6.1.1

(млн долл. США)

1	2	3	4	5	6	7	8	9	10
Республика Татарстан (Татарстан)	361	409	48	139	160	20	146	269	124
Удмуртская Республика	14	35	21	11	14	3	18	22	4
Чувашская Республика – Чувашия	12	14	2	14	18	5	15	19	5
Пермский край	212	1 387	1 175	1 283	2 824	1 541	-2 363	758	3 121
Кировская область	14	17	3	18	31	13	16	18	2
Нижегородская область	311	370	59	426	925	500	-42	1 086	1 128
Оренбургская область	-54	60	114	51	52	1	55	102	47
Пензенская область	6	10	4	10	12	2	15	19	4
Самарская область	413	595	182	50	86	36	621	665	44
Саратовская область	25	26	1	48	117	69	101	134	32
Ульяновская область	7	78	71	17	21	4	35	50	15
УРАЛЬСКИЙ ФЕДЕРАЛЬНЫЙ ОКРУГ	1 116	5 974	4 858	9 281	10 689	1 407	7 964	9 996	2 032
Курганская область	2	2	1	5	5	0	5	6	0
Свердловская область	-711	3 653	4 364	353	1 142	790	128	1 595	1 467
Тюменская область	1 696	2 056	360	8 390	8 418	28	7 140	7 656	516
Ханты-Мансийский автономный округ – Югра	35	36	1	0	0	0	23	23	0
Ямало-Ненецкий автономный округ	117	117	0	41	41	0	245	245	0
Тюменская область без данных по Ханты-Мансийскому автономному округу – Югре и Ямало-Ненецкому автономному округу	1 545	1 903	358	8 349	8 377	28	6 872	7 388	516
Челябинская область	129	263	134	533	1 122	589	690	739	49
СИБИРСКИЙ ФЕДЕРАЛЬНЫЙ ОКРУГ	-3 338	2 503	5 841	-7 109	5 858	12 966	1 649	3 942	2 292
Республика Алтай	-7	0	7	0	0	0	0	0	0
Республика Бурятия	11	12	1	10	11	1	22	24	2
Республика Тыва	0	0	0	0	0	0	0	0	0
Республика Хакасия	-10	3	12	-46	2	47	-4	13	17
Алтайский край	13	13	1	9	9	0	7	10	3
Забайкальский край	-5	3	8	-3	8	11	2	5	3
Красноярский край	-2 529	1 865	4 394	-6 799	4 871	11 670	1 103	3 214	2 111
Иркутская область	-45	298	342	-282	383	665	172	246	74
Кемеровская область	-596	68	665	-99	338	437	19	30	11
Новосибирская область	-202	170	372	120	177	57	284	344	60
Омская область	35	46	11	28	32	3	22	26	4
Томская область	-3	24	27	-47	26	73	23	30	7

продолжение таблицы 6.1.1

(млн долл. США)

1	2	3	4	5	6	7	8	9	10
ДАЛЬНЕВОСТОЧНЫЙ ФЕДЕРАЛЬНЫЙ ОКРУГ	1 368	2 071	703	506	886	380	1 520	2 847	1 327
Республика Саха (Якутия)	1 115	1 276	161	-197	11	208	1	1 150	1 149
Камчатский край	7	10	3	8	15	7	47	48	1
Приморский край	89	126	37	31	70	39	439	448	9
Хабаровский край	145	171	26	501	578	77	64	92	28
Амурская область	35	348	312	155	164	9	110	183	73
Магаданская область	6	6	0	-19	13	32	101	115	13
Сахалинская область	102	120	18	26	33	7	757	810	54
Еврейская автономная область	12	12	0	1	1	0	1	1	0
Чукотский автономный округ	-143	0	144	0	0	0	0	0	0
КРЫМСКИЙ ФЕДЕРАЛЬНЫЙ ОКРУГ	-	-	-	-	-	-	0	0	0
Республика Крым	-	-	-	-	-	-	0	0	0
г. Севастополь	-	-	-	-	-	-	0	0	0
Не распределено по субъектам Российской Федерации	1 117	1 582	465	1 663	3 451	1 788	1 039	3 503	2 464

продолжение таблицы 6.1.1

(млн долл. США)

	II квартал 2014 г.			III квартал 2014 г.			IV квартал 2014 г.			I квартал 2015 г.		
	сальдо	платежи из РФ	платежи в РФ	сальдо	платежи из РФ	платежи в РФ	сальдо	платежи из РФ	платежи в РФ	сальдо	платежи из РФ	платежи в РФ
1	5	6	7	8	9	10	11	12	13			
РОССИЙСКАЯ ФЕДЕРАЦИЯ	14 214	25 692	11 478	11 714	22 477	10 762	15 979	49 177	33 198	2 616	20 077	17 461
ЦЕНТРАЛЬНЫЙ ФЕДЕРАЛЬНЫЙ ОКРУГ	10 412	18 182	7 770	7 586	15 648	8 062	13 703	40 990	27 287	282	14 612	14 330
Белгородская область	-137	11	148	4	352	348	324	1 061	737	-177	81	257
Брянская область	1	2	0	1	2	1	0	1	1	0	1	1
Владимирская область	3	3	0	-1	2	2	0	2	3	-6	0	6
Воронежская область	17	19	2	24	25	2	45	48	3	1	3	2
Ивановская область	3	4	1	19	19	0	8	29	21	0	11	10
Калужская область	6	7	1	5	6	1	5	6	1	1	1	0
Костромская область	3	3	0	0	1	1	2	64	62	0	28	28
Курская область	81	118	37	-177	1	178	104	155	51	0	0	0
Липецкая область	179	257	78	302	461	158	489	1 568	1 079	401	1 418	1 017
Московская область	455	1 009	554	131	491	360	280	1 272	992	-15	397	413
Орловская область	1	1	1	2	2	0	1	1	0	0	0	0
Рязанская область	5	5	0	20	20	0	2	5	4	0	0	0
Смоленская область	6	13	7	3	5	2	9	11	2	0	2	2
Тамбовская область	0	0	0	0	1	0	1	1	0	0	0	0
Тверская область	1	2	1	2	3	1	-2	6	8	0	0	0
Тульская область	3	3	0	1	2	1	-33	-32	1	-10	-10	0
Ярославская область	-6	-3	3	11	13	2	14	16	3	-2	9	11
г. Москва	9 792	16 727	6 936	7 239	14 244	7 006	12 452	36 773	24 321	89	12 672	12 584

продолжение таблицы 6.1.1

(млн долл. США)

1	2	3	4	5	6	7	8	9	10	11	12	13
СЕВЕРО-ЗАПАДНЫЙ ФЕДЕРАЛЬНЫЙ ОКРУГ	-185	1 232	1 417	758	1 928	1 170	172	1 218	1 046	-226	1 799	2 025
Республика Карелия	-12	1	13	-17	50	67	11	101	90	-22	22	44
Республика Коми	1	1	0	-3	1	4	1	3	3	0	10	10
Архангельская область	12	18	6	2	2	1	5	105	100	-2	5	7
Ненецкий автономный округ	0	0	0	0	0	0	0	0	0	0	0	0
Архангельская область без данных по Ненецкому автономному округу	12	18	6	2	2	1	5	105	100	-2	5	7
Вологодская область	-227	113	340	-421	219	641	-638	-595	43	212	212	0
Калининградская область	-27	13	40	11	15	4	-9	15	24	0	2	2
Ленинградская область	-217	141	358	15	240	225	49	300	251	-20	85	105
Мурманская область	3	4	1	2	2	0	6	7	1	0	0	0
Новгородская область	101	197	97	56	71	15	-60	-54	6	70	77	7
Псковская область	1	1	0	2	2	0	0	1	1	0	0	0
г. Санкт-Петербург	180	742	562	1 113	1 326	213	808	1 335	527	-464	1 385	1 849
ЮЖНЫЙ ФЕДЕРАЛЬНЫЙ ОКРУГ	156	208	52	-62	-28	35	-51	469	520	-9	41	50
Республика Адыгея (Адыгея)	1	1	0	-2	1	2	0	1	1	0	0	0
Республика Калмыкия	0	0	0	0	0	0	1	1	0	0	0	0
Краснодарский край	80	102	23	-125	-119	6	-114	364	477	-7	3	9
Астраханская область	4	4	0	1	2	0	2	2	1	0	0	0
Волгоградская область	14	22	7	5	12	8	22	30	8	-6	0	6
Ростовская область	58	79	21	58	77	19	38	71	33	4	38	34
СЕВЕРО-КАВКАЗСКИЙ ФЕДЕРАЛЬНЫЙ ОКРУГ	23	28	6	14	17	3	27	47	20	2	88	86
Республика Дагестан	3	7	4	0	1	0	0	13	13	0	80	79
Республика Ингушетия	0	0	0	0	0	0	0	0	0	0	0	0
Кабардино-Балкарская Республика	1	1	0	0	0	1	1	2	0	0	0	0
Карачаево-Черкесская Республика	1	1	0	0	0	0	14	14	0	0	0	0
Республика Северная Осетия – Алания	0	0	0	0	1	0	0	0	0	0	0	0
Чеченская Республика	0	0	0	0	1	0	0	0	0	0	0	0
Ставропольский край	18	19	1	13	14	2	11	17	7	2	9	7
ПРИВОЛЖСКИЙ ФЕДЕРАЛЬНЫЙ ОКРУГ	407	805	397	-33	878	912	548	851	303	-3	227	229
Республика Башкортостан	21	36	15	-3	53	55	15	29	15	14	14	0
Республика Марий Эл	0	1	0	0	0	0	0	1	0	0	0	0
Республика Мордовия	2	2	0	1	1	0	1	2	0	0	0	0

продолжение таблицы 6.1.1

(млн долл. США)

1	2	3	4	5	6	7	8	9	10	11	12	13
Республика Татарстан (Татарстан)	-70	32	103	57	58	2	94	108	14	-14	6	20
Удмуртская Республика	4	4	0	6	6	0	-1	2	4	0	0	0
Чувашская Республика – Чувашия	5	6	0	4	4	0	1	5	3	6	6	0
Пермский край	264	303	39	-83	33	117	-36	69	105	9	18	9
Кировская область	7	7	0	2	3	1	3	4	1	2	2	0
Нижегородская область	121	337	216	-188	481	669	1	152	151	-65	125	190
Оренбургская область	-11	4	16	30	61	31	34	34	0	0	0	0
Пензенская область	1	3	2	8	9	0	4	4	0	0	0	0
Самарская область	51	54	3	97	131	34	385	391	6	41	50	9
Саратовская область	7	8	1	18	19	1	42	43	0	0	1	0
Ульяновская область	6	8	2	19	19	1	6	9	4	4	4	0
УРАЛЬСКИЙ ФЕДЕРАЛЬНЫЙ ОКРУГ	2 539	2 826	288	2 119	2 251	132	1 332	2 428	1 096	1 660	2 017	357
Курганская область	1	1	0	1	1	0	2	2	0	0	0	0
Свердловская область	-206	76	282	212	270	59	158	1 134	977	-156	98	254
Тюменская область	2 648	2 649	0	1 671	1 742	71	1 056	1 139	83	1 557	1 590	32
Ханты-Мансийский автономный округ – Югра	15	15	0	8	8	0	1	1	0	0	0	0
Ямало-Ненецкий автономный округ	147	147	0	63	63	0	-189	-189	0	220	220	0
Тюменская область без данных по Ханты-Мансийскому автономному округу – Югре и Ямало-Ненецкому автономному округу	2 487	2 487	0	1 600	1 671	71	1 244	1 328	83	1 337	1 369	32
Челябинская область	95	100	5	235	238	3	117	153	36	259	330	71
СИБИРСКИЙ ФЕДЕРАЛЬНЫЙ ОКРУГ	977	1 409	432	712	830	118	-488	789	1 276	248	293	45
Республика Алтай	0	0	0	0	0	0	0	0	0	0	0	0
Республика Бурятия	6	6	0	6	7	0	7	7	0	1	1	0
Республика Тыва	0	0	0	0	0	0	0	0	0	0	0	0
Республика Хакасия	-2	0	2	-1	0	1	4	12	8	0	0	0
Алтайский край	2	3	1	1	1	0	3	5	1	0	1	1
Забайкальский край	1	1	0	1	2	0	0	1	1	0	0	0
Красноярский край	875	1 286	411	595	692	97	-717	505	1 222	187	188	0
Иркутская область	24	24	1	27	28	2	91	98	7	4	19	15
Кемеровская область	-12	-11	1	15	16	1	30	38	8	51	64	13
Новосибирская область	72	86	14	60	73	12	86	110	24	3	19	16
Омская область	3	4	0	5	5	0	5	8	3	3	3	0
Томская область	8	9	1	2	6	4	3	4	1	0	0	0

окончание таблицы 6.1.1

(млн долл. США)

1	2	3	4	5	6	7	8	9	10	11	12	13
ДАЛЬНЕВОСТОЧНЫЙ ФЕДЕРАЛЬНЫЙ ОКРУГ	232	319	87	278	285	6	403	1 605	1 203	170	211	41
Республика Саха (Якутия)	0	2	3	2	3	2	-3	1 141	1 145	-1	0	1
Камчатский край	9	9	0	3	3	0	23	23	0	0	0	0
Приморский край	71	73	2	15	18	2	23	24	2	9	10	1
Хабаровский край	21	22	1	15	16	1	30	32	2	1	3	2
Амурская область	-37	32	69	31	31	0	18	22	4	11	11	0
Магаданская область	1	1	0	9	9	0	89	102	13	0	0	0
Сахалинская область	166	179	12	203	203	0	224	261	37	150	187	37
Еврейская автономная область	0	0	0	0	0	0	0	0	0	0	0	0
Чукотский автономный округ	0	0	0	0	0	0	0	0	0	0	0	0
КРЫМСКИЙ ФЕДЕРАЛЬНЫЙ ОКРУГ	0	0	0	0	0	0	0	0	0	0	0	0
Республика Крым	0	0	0	0	0	0	0	0	0	0	0	0
г. Севастополь	0	0	0	0	0	0	0	0	0	0	0	0
Не распределено по субъектам Российской Федерации	-347	683	1 030	343	668	325	334	780	446	491	789	298

Таблица 6.1.2

Прямые инвестиции в Российскую Федерацию по субъектам, в которых зарегистрированы резиденты

(млн долл. США)

1	2012 год			2013 год			2014 год		
	2	3	4	5	6	7	8	9	10
РОССИЙСКАЯ ФЕДЕРАЦИЯ	50 588	161 132	110 545	69 219	193 685	124 466	22 857	146 099	123 242
ЦЕНТРАЛЬНЫЙ ФЕДЕРАЛЬНЫЙ ОКРУГ	38 328	95 403	57 075	43 083	121 078	77 995	12 486	90 029	77 543
Белгородская область	-29	154	183	1 600	1 839	239	-3	236	239
Брянская область	-59	29	88	47	68	21	0	8	9
Владимирская область	115	370	255	-61	238	298	-223	332	555
Воронежская область	141	491	350	2	239	238	2	262	259
Ивановская область	-137	7	144	-10	19	29	-44	24	68
Калужская область	11	943	932	376	648	272	46	707	661
Костромская область	240	396	155	291	488	196	720	999	279
Курская область	-195	162	357	86	168	82	7	66	59
Липецкая область	943	1 140	197	856	1 110	254	433	843	410
Московская область	2 961	7 465	4 505	866	6 477	5 612	750	7 499	6 748
Орловская область	116	204	89	38	59	21	224	251	27
Рязанская область	-46	83	129	-41	27	68	23	150	126
Смоленская область	198	220	22	-71	62	134	22	52	31
Тамбовская область	-4	24	29	9	19	10	3	14	11
Тверская область	123	179	56	63	104	41	43	96	53
Тульская область	-599	115	714	240	927	687	-201	426	627
Ярославская область	-3 053	813	3 866	-817	481	1 298	-346	224	570
г. Москва	37 602	82 607	45 005	39 610	108 107	68 497	11 030	77 840	66 810

продолжение таблицы 6.1.2

(млн долл. США)

1	2	3	4	5	6	7	8	9	10
СЕВЕРО-ЗАПАДНЫЙ ФЕДЕРАЛЬНЫЙ ОКРУГ	7 007	20 772	13 766	7 950	20 649	12 700	-1 866	16 503	18 369
Республика Карелия	-38	37	75	-11	20	31	61	215	153
Республика Коми	110	452	342	33	412	378	-43	316	359
Архангельская область	-75	428	503	604	837	233	-209	170	379
Ненецкий автономный округ	-222	58	280	99	117	18	20	46	26
Архангельская область без данных по Ненецкому автономному округу	148	371	223	505	720	215	-229	124	353
Вологодская область	1 026	3 777	2 751	268	1 951	1 683	-74	2 619	2 693
Калининградская область	26	167	142	-25	187	211	-11	130	141
Ленинградская область	373	2 621	2 248	572	3 762	3 190	-237	4 746	4 984
Мурманская область	-413	28	441	-24	13	37	95	163	68
Новгородская область	376	585	209	111	398	287	-108	218	326
Псковская область	-1	48	49	3	13	10	1	14	13
г. Санкт-Петербург	5 623	12 629	7 006	6 419	13 058	6 638	-1 341	7 912	9 253
ЮЖНЫЙ ФЕДЕРАЛЬНЫЙ ОКРУГ	168	2 254	2 086	335	2 821	2 486	46	2 152	2 106
Республика Адыгея (Адыгея)	38	39	1	8	20	11	0	14	14
Республика Калмыкия	2	2	0	12	17	5	2	2	0
Краснодарский край	458	1 340	882	-83	1 925	2 008	-127	888	1 016
Астраханская область	-13	42	55	34	63	29	-164	30	195
Волгоградская область	-400	152	552	189	289	100	163	417	254
Ростовская область	82	679	596	175	507	332	172	800	628
СЕВЕРО-КАВКАЗСКИЙ ФЕДЕРАЛЬНЫЙ ОКРУГ	-48	144	192	19	67	48	142	184	43
Республика Дагестан	30	31	2	34	34	0	12	12	0
Республика Ингушетия	2	2	0	0	0	0	0	0	0
Кабардино-Балкарская Республика	1	1	0	4	4	0	29	29	0
Карачаево-Черкесская Республика	-2	0	2	0	0	0	0	0	1
Республика Северная Осетия – Алания	-43	4	48	0	0	0	2	4	2
Чеченская Республика	1	1	0	0	0	0	0	0	0
Ставропольский край	-36	105	141	-19	29	48	99	139	40
ПРИВОЛЖСКИЙ ФЕДЕРАЛЬНЫЙ ОКРУГ	1 011	5 252	4 241	1 709	5 936	4 227	1 189	5 026	3 837
Республика Башкортостан	-546	170	716	192	310	117	248	405	157
Республика Марий Эл	34	49	15	1	9	8	0	6	6
Республика Мордовия	-6	10	16	4	5	1	0	1	2

продолжение таблицы 6.1.2

(млн долл. США)

1	2	3	4	5	6	7	8	9	10
Республика Татарстан (Татарстан)	418	777	359	157	438	281	236	540	304
Удмуртская Республика	299	592	293	503	784	281	194	350	156
Чувашская Республика – Чувашия	10	19	10	105	163	58	45	53	9
Пермский край	-405	982	1 387	-860	1 314	2 174	256	1 020	764
Кировская область	-36	18	54	9	15	5	4	4	0
Нижегородская область	328	987	659	630	1 045	415	315	1 230	916
Оренбургская область	92	249	157	83	292	209	-232	140	371
Пензенская область	52	101	49	32	52	20	4	44	40
Самарская область	674	1 143	469	817	1 372	555	26	843	818
Саратовская область	13	49	36	-17	71	88	-94	171	264
Ульяновская область	86	108	22	53	67	14	188	218	31
УРАЛЬСКИЙ ФЕДЕРАЛЬНЫЙ ОКРУГ	6 172	22 997	16 825	10 914	15 742	4 827	7 341	16 813	9 471
Курганская область	3	9	5	3	7	4	-1	5	6
Свердловская область	4 624	5 169	545	-359	1 081	1 440	-457	1 395	1 852
Тюменская область	1 293	16 304	15 011	10 542	13 567	3 025	6 813	13 992	7 180
Ханты-Мансийский автономный округ – Югра	148	329	181	-593	412	1 004	-203	467	669
Ямало-Ненецкий автономный округ	-1 572	1 365	2 937	67	1 817	1 750	202	2 308	2 106
Тюменская область без данных по Ханты-Мансийскому автономному округу – Югре и Ямало-Ненецкому автономному округу	2 717	14 610	11 893	11 068	11 339	270	6 813	11 217	4 404
Челябинская область	251	1 515	1 265	728	1 087	358	987	1 421	434
СИБИРСКИЙ ФЕДЕРАЛЬНЫЙ ОКРУГ	-3 834	4 162	7 995	2 310	14 965	12 655	-909	4 147	5 056
Республика Алтай	-21	0	21	0	0	0	-1	0	1
Республика Бурятия	3	5	2	208	274	66	-119	7	126
Республика Тыва	183	328	145	22	43	21	14	124	110
Республика Хакасия	-111	2	113	159	200	40	-42	11	53
Алтайский край	-112	17	129	13	42	30	-7	18	25
Забайкальский край	224	242	18	268	332	64	41	111	70
Красноярский край	639	1 238	599	981	11 472	10 491	-741	1 778	2 520
Иркутская область	-218	249	467	56	325	269	-19	472	492
Кемеровская область	-4 753	970	5 723	179	1 327	1 148	-147	478	624
Новосибирская область	44	626	582	359	610	251	-51	778	828
Омская область	50	70	20	-17	26	43	17	48	31
Томская область	238	414	176	81	314	232	146	322	176

продолжение таблицы 6.1.2

(млн долл. США)

1	2	3	4	5	6	7	8	9	10
ДАЛЬНЕВОСТОЧНЫЙ ФЕДЕРАЛЬНЫЙ ОКРУГ	563	7 527	6 964	1 392	7 817	6 425	3 940	8 313	4 374
Республика Саха (Якутия)	389	1 384	994	-2 390	379	2 769	-388	228	616
Камчатский край	-52	17	69	-10	12	23	42	47	4
Приморский край	302	565	263	-60	370	429	235	717	483
Хабаровский край	-207	75	282	737	1 070	333	28	108	79
Амурская область	495	717	222	596	762	166	707	1 005	298
Магаданская область	-1 338	27	1 365	696	761	66	0	0	0
Сахалинская область	1 056	4 662	3 606	1 782	4 421	2 639	2 997	5 890	2 893
Еврейская автономная область	-11	1	12	0	0	0	63	63	0
Чукотский автономный округ	-70	80	150	42	42	0	255	256	0
КРЫМСКИЙ ФЕДЕРАЛЬНЫЙ ОКРУГ	-	-	-	-	-	-	-27	14	40
Республика Крым	-	-	-	-	-	-	-15	13	28
г. Севастополь	-	-	-	-	-	-	-12	1	13
Не распределено по субъектам Российской Федерации	1 219	2 620	1 401	1 506	4 609	3 103	515	2 918	2 403

продолжение таблицы 6.1.2

(млн долл. США)

1	II квартал 2014 г.			III квартал 2014 г.			IV квартал 2014 г.			I квартал 2015 г.		
	сальдо	поступило	изъято	сальдо	поступило	изъято	сальдо	поступило	изъято	сальдо	поступило	изъято
РОССИЙСКАЯ ФЕДЕРАЦИЯ	11 751	37 536	25 785	-743	31 969	32 712	-1 059	44 663	45 722	1 307	29 182	27 875
ЦЕНТРАЛЬНЫЙ ФЕДЕРАЛЬНЫЙ ОКРУГ	5 252	21 881	16 630	880	17 942	17 062	-1 257	30 941	32 197	-2 971	18 644	21 616
Белгородская область	148	159	11	-138	6	145	-20	16	36	-1	17	18
Брянская область	-2	2	3	0	2	2	1	3	3	0	0	0
Владимирская область	6	98	92	2	12	10	-17	180	197	21	50	29
Воронежская область	-11	29	40	47	171	124	-27	35	63	1	22	21
Ивановская область	-2	3	4	-38	10	47	-1	4	5	2	4	2
Калужская область	-2	128	130	-34	136	170	126	362	235	187	409	222
Костромская область	194	300	106	142	175	33	175	253	78	-32	65	97
Курская область	1	25	24	5	23	18	0	9	9	2	14	11
Липецкая область	-3	107	110	194	350	156	95	230	135	371	545	174
Московская область	14	2 224	2 210	90	1 557	1 467	466	2 628	2 162	691	1 263	572
Орловская область	1	4	3	-4	3	8	0	0	0	0	1	0
Рязанская область	3	4	0	4	5	1	12	114	103	-3	15	19
Смоленская область	-3	4	7	26	28	2	0	16	16	-7	30	37
Тамбовская область	1	6	5	0	3	4	1	3	2	1	3	2
Тверская область	29	34	5	11	27	16	3	10	7	5	11	6
Тульская область	122	184	62	-2	76	78	-175	159	334	-58	1	59
Ярославская область	-149	29	178	75	82	7	-266	47	313	-20	3	23
г. Москва	4 904	18 542	13 638	501	15 275	14 774	-1 629	26 871	28 499	-4 130	16 192	20 323

продолжение таблицы 6.1.2

(млн долл. США)

1	2	3	4	5	6	7	8	9	10	11	12	13
СЕВЕРО-ЗАПАДНЫЙ ФЕДЕРАЛЬНЫЙ ОКРУГ	385	4 848	4 463	-699	4 382	5 081	-732	3 995	4 727	632	2 660	2 028
Республика Карелия	0	4	4	60	62	2	0	146	147	51	54	2
Республика Коми	-31	117	147	-76	38	114	57	113	56	-47	-1	46
Архангельская область	36	79	43	-58	57	116	-25	4	29	-23	21	44
Ненецкий автономный округ	0	9	9	20	32	12	0	0	0	0	8	8
Архангельская область без данных по Ненецкому автономному округу	36	69	34	-78	25	103	-25	4	29	-23	13	36
Вологодская область	-110	366	476	1 203	1 907	704	-816	48	863	112	355	243
Калининградская область	-1	43	44	10	31	21	-14	51	65	23	41	18
Ленинградская область	402	1 935	1 533	-336	875	1 211	-217	1 032	1 248	234	964	731
Мурманская область	-4	4	8	5	44	39	92	113	21	-2	3	4
Новгородская область	-41	129	170	42	135	93	-58	-29	29	72	80	8
Псковская область	1	1	0	-4	1	5	-1	6	7	1	1	0
г. Санкт-Петербург	134	2 172	2 038	-1 545	1 232	2 776	249	2 511	2 262	211	1 142	930
ЮЖНЫЙ ФЕДЕРАЛЬНЫЙ ОКРУГ	280	720	439	87	573	487	-311	529	839	112	483	371
Республика Адыгея (Адыгея)	2	2	0	0	11	10	-3	1	4	0	0	0
Республика Калмыкия	1	1	0	0	0	0	0	0	0	0	0	0
Краснодарский край	149	422	273	-40	119	159	-239	168	408	126	312	186
Астраханская область	0	6	6	-37	3	39	-90	6	96	1	36	34
Волгоградская область	41	68	26	38	77	40	61	206	145	30	69	39
Ростовская область	87	221	134	125	364	239	-39	148	186	-45	67	112
СЕВЕРО-КАВКАЗСКИЙ ФЕДЕРАЛЬНЫЙ ОКРУГ	19	19	0	7	17	10	108	137	29	-34	14	48
Республика Дагестан	9	9	0	1	1	0	0	0	0	0	0	0
Республика Ингушетия	0	0	0	0	0	0	0	0	0	0	0	0
Кабардино-Балкарская Республика	0	0	0	0	0	0	29	29	0	-26	0	26
Карачаево-Черкесская Республика	0	0	0	0	0	1	0	0	0	0	0	0
Республика Северная Осетия – Алания	1	1	0	0	0	0	0	2	2	-19	2	21
Чеченская Республика	0	0	0	0	0	0	0	0	0	0	0	0
Ставропольский край	9	9	0	6	16	9	79	106	27	11	12	0
ПРИВОЛЖСКИЙ ФЕДЕРАЛЬНЫЙ ОКРУГ	552	1 300	748	-125	1 218	1 344	168	1 216	1 048	-130	1 212	1 343
Республика Башкортостан	94	108	14	31	69	38	81	164	83	-5	4	8
Республика Марий Эл	0	0	0	1	3	2	0	3	4	0	0	0
Республика Мордовия	0	0	0	-1	0	1	0	0	0	3	3	0

продолжение таблицы 6.1.2

(млн долл. США)

1	2	3	4	5	6	7	8	9	10	11	12	13
Республика Татарстан (Татарстан)	45	107	62	86	126	40	58	239	180	-2	612	614
Удмуртская Республика	111	113	3	-36	72	108	30	74	44	51	54	4
Чувашская Республика – Чувашия	1	1	0	13	14	1	12	18	6	3	3	1
Пермский край	-210	109	320	212	447	235	47	118	71	27	65	39
Кировская область	1	1	0	1	1	0	2	2	0	0	16	16
Нижегородская область	217	308	91	-185	142	327	131	280	148	76	151	74
Оренбургская область	54	56	2	-307	41	348	10	26	15	-363	14	377
Пензенская область	15	19	4	14	16	2	-27	5	32	2	12	10
Самарская область	190	341	150	26	231	205	-207	212	419	-83	102	185
Саратовская область	-86	10	96	-6	20	26	3	33	30	16	27	11
Ульяновская область	120	126	5	25	36	11	28	42	14	145	149	4
УРАЛЬСКИЙ ФЕДЕРАЛЬНЫЙ ОКРУГ	3 811	4 901	1 090	-1 609	4 129	5 738	1 491	3 421	1 930	2 206	2 427	221
Курганская область	-1	0	1	0	1	1	0	3	3	0	0	0
Свердловская область	-361	152	513	-2	264	266	-540	436	977	-29	74	103
Тюменская область	3 788	4 293	505	-1 762	3 567	5 329	1 795	2 568	773	1 856	1 971	115
Ханты-Мансийский автономный округ – Югра	102	144	42	-452	132	585	59	88	29	51	57	5
Ямало-Ненецкий автономный округ	171	573	402	37	1 235	1 199	-306	4	310	327	408	80
Тюменская область без данных по Ханты-Мансийскому автономному округу – Югре и Ямало-Ненецкому автономному округу	3 515	3 576	61	-1 346	2 199	3 546	2 042	2 477	434	1 477	1 507	30
Челябинская область	385	457	72	155	298	142	236	414	178	379	382	3
СИБИРСКИЙ ФЕДЕРАЛЬНЫЙ ОКРУГ	690	1 138	448	-615	1 104	1 719	-1 390	1 055	2 445	91	457	365
Республика Алтай	0	0	0	-1	0	1	0	0	0	0	0	0
Республика Бурятия	-16	0	16	-8	1	9	-95	6	101	1	2	1
Республика Тыва	1	63	63	10	11	1	-1	33	34	7	7	0
Республика Хакасия	-49	0	49	10	10	0	-3	1	4	-21	0	21
Алтайский край	3	9	6	1	3	2	-11	2	13	-53	0	53
Забайкальский край	12	13	1	27	27	0	-4	52	56	31	33	2
Красноярский край	292	345	54	-770	483	1 253	-580	618	1 198	198	223	24
Иркутская область	360	391	31	-40	23	64	-337	33	369	-20	16	36
Кемеровская область	-56	63	119	46	307	261	-186	40	225	-52	120	172
Новосибирская область	39	124	84	68	146	78	-197	159	355	-9	17	26
Омская область	-9	3	12	22	40	19	3	3	1	0	1	1
Томская область	113	126	13	21	54	33	21	109	88	10	37	27

окончание таблицы 6.1.2

(млн долл. США)

1	2	3	4	5	6	7	8	9	10	11	12	13
ДАЛЬНЕВОСТОЧНЫЙ ФЕДЕРАЛЬНЫЙ ОКРУГ	709	2 035	1 325	1 303	2 038	735	850	2 694	1 844	1 135	2 730	1 596
Республика Саха (Якутия)	67	91	24	52	52	0	-507	80	587	12	86	74
Камчатский край	0	1	1	0	0	0	-2	0	2	0	1	1
Приморский край	92	211	119	13	144	131	101	249	149	-27	28	55
Хабаровский край	5	8	2	43	56	13	-28	35	62	-6	4	10
Амурская область	173	184	10	213	228	15	131	364	234	152	159	7
Магаданская область	0	0	0	0	0	0	0	0	0	0	751	751
Сахалинская область	332	1 500	1 169	939	1 515	576	931	1 741	810	998	1 696	699
Еврейская автономная область	32	32	0	3	3	0	28	28	0	1	1	0
Чукотский автономный округ	8	8	0	41	41	0	196	196	0	4	4	0
КРЫМСКИЙ ФЕДЕРАЛЬНЫЙ ОКРУГ	-7	0	7	9	9	0	-29	4	33	1	3	2
Республика Крым	-7	0	7	9	9	0	-16	4	20	0	3	2
г. Севастополь	0	0	0	0	0	0	-12	1	13	1	1	0
Не распределено по субъектам Российской Федерации	60	694	633	19	556	538	41	671	630	265	551	286

6.2. Институциональные характеристики

Таблица 6.2.1

Количество действующих кредитных организаций и их филиалов

(единиц)

1	01.09.2015			
	2 количество кредитных организаций в регионе	3 количество филиалов в регионе		
		3 всего	4 кредитных организаций, головная организация которых находится в данном регионе	5 кредитных организаций, головная организация которых находится в другом регионе
РОССИЙСКАЯ ФЕДЕРАЦИЯ	774	1 534	202	1 332
ЦЕНТРАЛЬНЫЙ ФЕДЕРАЛЬНЫЙ ОКРУГ	465	312	65	247
Белгородская область	3	7	1	6
Брянская область	–	7	–	7
Владимирская область	2	10	–	10
Воронежская область	1	24	–	24
Ивановская область	6	9	–	9
Калужская область	4	6	–	6
Костромская область	6	5	–	5
Курская область	1	5	–	5
Липецкая область	1	7	–	7
Московская область	10	39	–	39
Орловская область	1	11	–	11
Рязанская область	4	8	–	8
Смоленская область	2	6	1	5
Тамбовская область	1	3	–	3
Тверская область	4	10	1	9
Тульская область	3	12	–	12
Ярославская область	6	20	2	18
г. Москва	410	123	23	100
СЕВЕРО-ЗАПАДНЫЙ ФЕДЕРАЛЬНЫЙ ОКРУГ	61	228	7	221
Республика Карелия	1	10	1	9
Республика Коми	1	10	2	8
Архангельская область	–	15	–	15
Ненецкий автономный округ	–	1	–	1
Архангельская область без данных по Ненецкому автономному округу	–	14	–	14
Вологодская область	8	9	1	8
Калининградская область	1	23	1	22
Ленинградская область	4	8	–	8
Мурманская область	3	12	–	12
Новгородская область	2	8	–	8
Псковская область	2	7	–	7
г. Санкт-Петербург	39	126	2	124
ЮЖНЫЙ ФЕДЕРАЛЬНЫЙ ОКРУГ	40	182	13	169
Республика Адыгея (Адыгея)	4	5	1	4
Республика Калмыкия	1	3	–	3
Краснодарский край	13	54	1	53
Астраханская область	4	11	–	11
Волгоградская область	4	28	–	28
Ростовская область	14	81	11	70
СЕВЕРО-КАВКАЗСКИЙ ФЕДЕРАЛЬНЫЙ ОКРУГ	23	84	13	71
Республика Дагестан	8	16	8	8
Республика Ингушетия	–	3	–	3
Кабардино-Балкарская Республика	5	8	–	8
Карачаево-Черкесская Республика	4	5	–	5

окончание таблицы 6.2.1

(единиц)

1	2	3	4	5
Республика Северная Осетия – Алания	2	9	1	8
Чеченская Республика	–	4	–	4
Ставропольский край	4	39	4	35
ПРИВОЛЖСКИЙ ФЕДЕРАЛЬНЫЙ ОКРУГ	89	291	36	255
Республика Башкортостан	6	27	–	27
Республика Марий Эл	2	9	3	6
Республика Мордовия	3	4	–	4
Республика Татарстан (Татарстан)	22	46	30	16
Удмуртская Республика	2	6	–	6
Чувашская Республика – Чувашия	3	5	–	5
Пермский край	4	33	–	33
Кировская область	3	7	–	7
Нижегородская область	10	61	–	61
Оренбургская область	7	12	1	11
Пензенская область	1	10	–	10
Самарская область	15	42	2	40
Саратовская область	9	20	–	20
Ульяновская область	2	9	–	9
УРАЛЬСКИЙ ФЕДЕРАЛЬНЫЙ ОКРУГ	32	165	47	118
Курганская область	2	5	–	5
Свердловская область	13	57	3	54
Тюменская область	10	41	7	34
Ханты-Мансийский автономный округ – Югра	5	10	–	10
Ямало-Ненецкий автономный округ	–	6	–	6
Тюменская область без данных по Ханты-Мансийскому автономному округу – Югре и Ямало-Ненецкому автономному округу	5	25	7	18
Челябинская область	7	62	37	25
СИБИРСКИЙ ФЕДЕРАЛЬНЫЙ ОКРУГ	42	176	16	160
Республика Алтай	1	5	–	5
Республика Бурятия	1	8	2	6
Республика Тыва	1	3	–	3
Республика Хакасия	2	2	–	2
Алтайский край	6	12	4	8
Забайкальский край	–	4	–	4
Красноярский край	5	27	2	25
Иркутская область	6	15	–	15
Кемеровская область	6	10	–	10
Новосибирская область	6	54	–	54
Омская область	6	20	–	20
Томская область	2	16	8	8
ДАЛЬНЕВОСТОЧНЫЙ ФЕДЕРАЛЬНЫЙ ОКРУГ	19	80	5	75
Республика Саха (Якутия)	3	9	–	9
Камчатский край	3	7	3	4
Приморский край	5	18	–	18
Хабаровский край	2	26	–	26
Амурская область	2	5	–	5
Магаданская область	–	4	–	4
Сахалинская область	4	7	2	5
Еврейская автономная область	–	3	–	3
Чукотский автономный округ	–	1	–	1
КРЫМСКИЙ ФЕДЕРАЛЬНЫЙ ОКРУГ	3	16	–	16
Республика Крым	2	11	–	11
г. Севастополь	1	5	–	5

Таблица 6.2.2

**Количество внутренних структурных подразделений кредитных организаций
(филиалов)**

(единиц)

1	01.09.2015				
	2	3	4	5	6
дополнительные офисы	операционные кассы вне кассового узла	кредитно- кассовые офисы	операционные офисы	всего	
РОССИЙСКАЯ ФЕДЕРАЦИЯ	22 009	6 166	1 862	7 737	37 774
ЦЕНТРАЛЬНЫЙ ФЕДЕРАЛЬНЫЙ ОКРУГ	6 471	2 158	246	1 653	10 528
Белгородская область	148	176	15	108	447
Брянская область	91	45	9	85	230
Владимирская область	179	89	12	119	399
Воронежская область	323	198	28	133	682
Ивановская область	170	6	8	63	247
Калужская область	127	31	10	89	257
Костромская область	103	2	4	59	168
Курская область	126	61	13	94	294
Липецкая область	152	66	16	82	316
Московская область	1 374	400	14	94	1 882
Орловская область	104	38	10	39	191
Рязанская область	121	48	12	76	257
Смоленская область	86	29	6	67	188
Тамбовская область	123	100	9	63	295
Тверская область	125	53	10	78	266
Тульская область	150	45	10	124	329
Ярославская область	214	1	13	114	342
г. Москва	2 755	770	47	166	3 738
СЕВЕРО-ЗАПАДНЫЙ ФЕДЕРАЛЬНЫЙ ОКРУГ	2 147	159	272	929	3 507
Республика Карелия	99	6	7	52	164
Республика Коми	168	17	10	71	266
Архангельская область	179	3	18	79	279
Ненецкий автономный округ	13	–	–	1	14
Архангельская область без данных по Ненецкому автономному округу	166	3	18	78	265
Вологодская область	218	5	28	93	344
Калининградская область	118	9	20	85	232
Ленинградская область	42	16	14	338	410
Мурманская область	119	6	9	72	206
Новгородская область	115	1	7	49	172
Псковская область	104	8	11	38	161
г. Санкт-Петербург	985	88	148	52	1 273
ЮЖНЫЙ ФЕДЕРАЛЬНЫЙ ОКРУГ	2 502	321	235	601	3 659
Республика Адыгея (Адыгея)	75	4	6	17	102
Республика Калмыкия	25	1	2	10	38
Краснодарский край	1 111	112	88	264	1 575
Астраханская область	155	9	14	48	226
Волгоградская область	262	145	44	156	607
Ростовская область	874	50	81	106	1 111
СЕВЕРО-КАВКАЗСКИЙ ФЕДЕРАЛЬНЫЙ ОКРУГ	724	74	110	110	1 018
Республика Дагестан	102	5	14	15	136
Республика Ингушетия	13	1	1	1	16
Кабардино-Балкарская Республика	77	40	11	11	139
Карачаево-Черкесская Республика	31	1	4	8	44

окончание таблицы 6.2.2

(единиц)

1	2	3	4	5	6
Республика Северная Осетия – Алания	42	11	9	14	76
Чеченская Республика	32	–	4	7	43
Ставропольский край	427	16	67	54	564
ПРИВОЛЖСКИЙ ФЕДЕРАЛЬНЫЙ ОКРУГ	4 550	2 063	397	1 673	8 683
Республика Башкортостан	705	310	57	189	1 261
Республика Марий Эл	75	30	5	49	159
Республика Мордовия	135	68	8	50	261
Республика Татарстан (Татарстан)	703	430	49	186	1 368
Удмуртская Республика	233	8	23	110	374
Чувашская Республика – Чувашия	128	131	18	93	370
Пермский край	543	22	30	186	781
Кировская область	202	69	28	72	371
Нижегородская область	536	256	42	119	953
Оренбургская область	262	233	37	123	655
Пензенская область	155	144	14	80	393
Самарская область	451	132	49	196	828
Саратовская область	269	169	25	151	614
Ульяновская область	153	61	12	69	295
УРАЛЬСКИЙ ФЕДЕРАЛЬНЫЙ ОКРУГ	1 992	481	237	643	3 353
Курганская область	80	157	15	60	312
Свердловская область	796	152	58	99	1 105
Тюменская область	676	65	76	280	1 097
Ханты-Мансийский автономный округ – Югра	341	43	32	124	540
Ямало-Ненецкий автономный округ	128	6	4	50	188
Тюменская область без данных по Ханты-Мансийскому автономному округу – Югре и Ямало-Ненецкому автономному округу	207	16	40	106	369
Челябинская область	440	107	88	204	839
СИБИРСКИЙ ФЕДЕРАЛЬНЫЙ ОКРУГ	2 537	737	243	1 245	4 762
Республика Алтай	35	4	3	6	48
Республика Бурятия	144	2	9	93	248
Республика Тыва	39	–	2	7	48
Республика Хакасия	67	21	5	50	143
Алтайский край	260	365	22	142	789
Забайкальский край	145	–	8	87	240
Красноярский край	418	85	28	218	749
Иркутская область	270	44	35	213	562
Кемеровская область	278	75	32	177	562
Новосибирская область	441	104	58	57	660
Омская область	309	31	26	121	487
Томская область	131	6	15	74	226
ДАЛЬНЕВОСТОЧНЫЙ ФЕДЕРАЛЬНЫЙ ОКРУГ	953	101	96	543	1 693
Республика Саха (Якутия)	175	26	9	104	314
Камчатский край	62	4	4	36	106
Приморский край	287	16	40	146	489
Хабаровский край	211	17	24	70	322
Амурская область	108	18	10	77	213
Магаданская область	24	7	3	21	55
Сахалинская область	67	12	4	46	129
Еврейская автономная область	19	1	2	23	45
Чукотский автономный округ	–	–	–	20	20
КРЫМСКИЙ ФЕДЕРАЛЬНЫЙ ОКРУГ	133	72	26	340	571
Республика Крым	124	55	15	240	434
г. Севастополь	9	17	11	100	137

Таблица 6.2.3

**Количество действующих кредитных организаций с участием нерезидентов
в уставном капитале**

(единиц)

	Действующие кредитные организации на территории Российской Федерации, всего	Из них имеют лицензии Банка России		
		генеральную	на право совершения операций с иностранной валютой (за исключением генеральной)	на работу с физическими лицами
РОССИЙСКАЯ ФЕДЕРАЦИЯ				
01.01.2015	225 (30)	120 (15)	104 (15)	198 (28)
01.04.2015	220 (29)	119 (14)	100 (15)	193 (27)
01.07.2015	216 (29)	114 (14)	101 (15)	189 (27)
ЦЕНТРАЛЬНЫЙ ФЕДЕРАЛЬНЫЙ ОКРУГ				
01.01.2015	156 (20)	81 (10)	74 (10)	130 (19)
01.04.2015	153 (19)	80 (9)	72 (10)	127 (18)
01.07.2015	153 (20)	79 (10)	73 (10)	127 (19)
Москва и Московская область				
01.01.2015	149 (19)	78 (9)	70 (10)	123 (18)
01.04.2015	146 (18)	77 (8)	68 (10)	120 (17)
01.07.2015	146 (19)	76 (9)	69 (10)	120 (18)
СЕВЕРО-ЗАПАДНЫЙ ФЕДЕРАЛЬНЫЙ ОКРУГ				
01.01.2015	17 (3)	10 (2)	7 (1)	17 (3)
01.04.2015	16 (3)	10 (2)	6 (1)	16 (3)
01.07.2015	17 (3)	11 (2)	6 (1)	17 (3)
ЮЖНЫЙ ФЕДЕРАЛЬНЫЙ ОКРУГ				
01.01.2015	9	4	5	9
01.04.2015	9	4	5	9
01.07.2015	7	2	5	7
СЕВЕРО-КАВКАЗСКИЙ ФЕДЕРАЛЬНЫЙ ОКРУГ				
01.01.2015	1	–	1	1
01.04.2015	1	–	1	1
01.07.2015	1	–	1	1
ПРИВОЛЖСКИЙ ФЕДЕРАЛЬНЫЙ ОКРУГ				
01.01.2015	21 (3)	10 (1)	11 (2)	21 (3)
01.04.2015	20 (3)	10 (1)	10 (2)	20 (3)
01.07.2015	20 (3)	10 (1)	10 (2)	20 (3)
УРАЛЬСКИЙ ФЕДЕРАЛЬНЫЙ ОКРУГ				
01.01.2015	7 (1)	7 (1)	–	7 (1)
01.04.2015	7 (1)	7 (1)	–	7 (1)
01.07.2015	5 (1)	5 (1)	–	5 (1)
СИБИРСКИЙ ФЕДЕРАЛЬНЫЙ ОКРУГ				
01.01.2015	7 (3)	2 (1)	5 (2)	6 (2)
01.04.2015	7 (3)	2 (1)	5 (2)	6 (2)
01.07.2015	6 (2)	1	5 (2)	5 (1)
ДАЛЬНЕВОСТОЧНЫЙ ФЕДЕРАЛЬНЫЙ ОКРУГ				
01.01.2015	6	6	–	6
01.04.2015	6	6	–	6
01.07.2015	6	6	–	6
КРЫМСКИЙ ФЕДЕРАЛЬНЫЙ ОКРУГ				
01.01.2015	1	–	1	1
01.04.2015	1	–	1	1
01.07.2015	1	–	1	1

В скобках указано количество кредитных организаций, в которых на решения, принимаемые участниками-нерезидентами (совокупная доля которых в уставном капитале кредитных организаций составляет более 50%), существенное влияние оказывают резиденты Российской Федерации.

Таблица 6.2.4

Группировка действующих кредитных организаций по величине зарегистрированного уставного капитала

(единиц)

	01.09.2015										
	до 3 млн руб.	от 3 до 10 млн руб.	от 10 до 30 млн руб.	от 30 до 60 млн руб.	от 60 до 150 млн руб.	от 150 до 300 млн руб.	от 300 до 500 млн руб.	от 500 млн до 1 млрд руб.	от 1 до 10 млрд руб.	от 10 млрд руб. и выше	всего
1	2	3	4	5	6	7	8	9	10	11	12
РОССИЙСКАЯ ФЕДЕРАЦИЯ	10	12	35	29	94	186	116	106	159	27	774
ЦЕНТРАЛЬНЫЙ ФЕДЕРАЛЬНЫЙ ОКРУГ	3	6	19	19	45	102	59	73	116	23	465
Белгородская область	–	–	–	–	–	–	2	1	–	–	3
Брянская область	–	–	–	–	–	–	–	–	–	–	–
Владимирская область	–	–	–	–	–	2	–	–	–	–	2
Воронежская область	–	–	–	–	1	–	–	–	–	–	1
Ивановская область	–	–	1	–	3	2	–	–	–	–	6
Калужская область	–	–	–	1	–	2	–	1	–	–	4
Костромская область	–	–	–	–	1	1	2	–	2	–	6
Курская область	–	–	–	–	1	–	–	–	–	–	1
Липецкая область	–	–	–	–	–	–	–	1	–	–	1
Московская область	–	1	–	–	1	4	1	1	2	–	10
Орловская область	–	–	–	–	–	–	1	–	–	–	1
Рязанская область	–	–	–	3	–	1	–	–	–	–	4
Смоленская область	–	–	–	–	1	–	1	–	–	–	2
Тамбовская область	–	–	–	–	1	–	–	–	–	–	1
Тверская область	–	–	–	1	1	1	1	–	–	–	4
Тульская область	–	–	1	–	–	2	–	–	–	–	3
Ярославская область	–	–	–	1	1	–	1	2	1	–	6
г. Москва	3	5	17	13	34	87	50	67	111	23	410
СЕВЕРО-ЗАПАДНЫЙ ФЕДЕРАЛЬНЫЙ ОКРУГ	3	3	5	3	11	9	11	9	7	–	61
Республика Карелия	–	–	–	–	1	–	–	–	–	–	1
Республика Коми	–	–	–	–	1	–	–	–	–	–	1
Архангельская область	–	–	–	–	–	–	–	–	–	–	–
Ненецкий автономный округ	–	–	–	–	–	–	–	–	–	–	–
Архангельская область без данных по Ненецкому автономному округу	–	–	–	–	–	–	–	–	–	–	–
Вологодская область	–	–	1	–	2	–	2	2	1	–	8
Калининградская область	–	–	–	–	–	–	–	–	1	–	1

продолжение таблицы 6.2.4

(единиц)

1	2	3	4	5	6	7	8	9	10	11	12
Ленинградская область	–	–	1	–	–	–	2	1	–	–	4
Мурманская область	1	–	–	–	–	1	–	1	–	–	3
Новгородская область	–	1	–	–	–	1	–	–	–	–	2
Псковская область	–	–	–	–	1	–	1	–	–	–	2
г. Санкт-Петербург	2	2	3	3	6	7	6	5	5	–	39
ЮЖНЫЙ ФЕДЕРАЛЬНЫЙ ОКРУГ	–	1	2	–	5	17	10	3	2	–	40
Республика Адыгея (Адыгея)	–	–	2	–	–	2	–	–	–	–	4
Республика Калмыкия	–	–	–	–	1	–	–	–	–	–	1
Краснодарский край	–	–	–	–	2	4	4	1	2	–	13
Астраханская область	–	1	–	–	–	1	2	–	–	–	4
Волгоградская область	–	–	–	–	–	4	–	–	–	–	4
Ростовская область	–	–	–	–	2	6	4	2	–	–	14
СЕВЕРО-КАВКАЗСКИЙ ФЕДЕРАЛЬНЫЙ ОКРУГ	1	–	1	–	4	12	3	2	–	–	23
Республика Дагестан	1	–	1	–	1	4	1	–	–	–	8
Республика Ингушетия	–	–	–	–	–	–	–	–	–	–	–
Кабардино-Балкарская Республика	–	–	–	–	2	3	–	–	–	–	5
Карачаево-Черкесская Республика	–	–	–	–	–	1	1	2	–	–	4
Республика Северная Осетия – Алания	–	–	–	–	–	1	1	–	–	–	2
Чеченская Республика	–	–	–	–	–	–	–	–	–	–	–
Ставропольский край	–	–	–	–	1	3	–	–	–	–	4
ПРИВОЛЖСКИЙ ФЕДЕРАЛЬНЫЙ ОКРУГ	1	1	2	2	11	18	21	10	19	4	89
Республика Башкортостан	–	–	–	–	–	1	3	1	1	–	6
Республика Марий Эл	–	–	2	–	–	–	–	–	–	–	2
Республика Мордовия	–	–	–	–	–	–	1	2	–	–	3
Республика Татарстан (Татарстан)	–	1	–	–	2	4	2	3	7	3	22
Удмуртская Республика	–	–	–	–	–	–	2	–	–	–	2
Чувашская Республика – Чувашия	–	–	–	–	1	1	1	–	–	–	3
Пермский край	1	–	–	–	–	2	–	–	1	–	4
Кировская область	–	–	–	1	–	–	–	1	1	–	3
Нижегородская область	–	–	–	–	3	1	5	–	1	–	10
Оренбургская область	–	–	–	–	2	–	1	1	3	–	7
Пензенская область	–	–	–	–	–	1	–	–	–	–	1
Самарская область	–	–	–	–	–	5	2	2	5	1	15
Саратовская область	–	–	–	1	2	2	4	–	–	–	9
Ульяновская область	–	–	–	–	1	1	–	–	–	–	2

окончание таблицы 6.2.4

(единиц)

1	2	3	4	5	6	7	8	9	10	11	12
УРАЛЬСКИЙ ФЕДЕРАЛЬНЫЙ ОКРУГ	1	–	2	1	6	7	3	3	9	–	32
Курганская область	–	–	–	–	1	1	–	–	–	–	2
Свердловская область	–	–	–	–	3	5	–	1	4	–	13
Тюменская область	1	–	1	1	2	–	1	–	4	–	10
Ханты-Мансийский автономный округ – Югра	–	–	1	1	–	–	1	–	2	–	5
Ямало-Ненецкий автономный округ	–	–	–	–	–	–	–	–	–	–	–
Тюменская область без данных по Ханты-Мансийскому автономному округу – Югре и Ямало-Ненецкому автономному округу	1	–	–	–	2	–	–	–	2	–	5
Челябинская область	–	–	1	–	–	1	2	2	1	–	7
СИБИРСКИЙ ФЕДЕРАЛЬНЫЙ ОКРУГ	1	1	3	2	8	14	6	4	3	–	42
Республика Алтай	–	–	–	–	1	–	–	–	–	–	1
Республика Бурятия	–	–	–	–	–	–	–	1	–	–	1
Республика Тыва	–	–	–	–	–	1	–	–	–	–	1
Республика Хакасия	–	–	–	–	–	1	1	–	–	–	2
Алтайский край	–	–	–	1	2	2	–	–	1	–	6
Забайкальский край	–	–	–	–	–	–	–	–	–	–	–
Красноярский край	–	–	1	–	1	1	2	–	–	–	5
Иркутская область	–	–	–	–	3	3	–	–	–	–	6
Кемеровская область	–	–	–	1	1	2	1	1	–	–	6
Новосибирская область	1	–	1	–	–	1	1	1	1	–	6
Омская область	–	1	1	–	–	3	–	–	1	–	6
Томская область	–	–	–	–	–	–	1	1	–	–	2
ДАЛЬНЕВОСТОЧНЫЙ ФЕДЕРАЛЬНЫЙ ОКРУГ	–	–	1	2	4	6	1	2	3	–	19
Республика Саха (Якутия)	–	–	–	–	–	1	–	1	1	–	3
Камчатский край	–	–	1	1	–	–	–	–	1	–	3
Приморский край	–	–	–	–	2	3	–	–	–	–	5
Хабаровский край	–	–	–	–	1	1	–	–	–	–	2
Амурская область	–	–	–	–	–	–	–	1	1	–	2
Магаданская область	–	–	–	–	–	–	–	–	–	–	–
Сахалинская область	–	–	–	1	1	1	1	–	–	–	4
Еврейская автономная область	–	–	–	–	–	–	–	–	–	–	–
Чукотский автономный округ	–	–	–	–	–	–	–	–	–	–	–
КРЫМСКИЙ ФЕДЕРАЛЬНЫЙ ОКРУГ	–	–	–	–	–	1	2	–	–	–	3
Республика Крым	–	–	–	–	–	1	1	–	–	–	2
г. Севастополь	–	–	–	–	–	–	1	–	–	–	1

Таблица 6.2.5

Концентрация активов действующих кредитных организаций

	Количество кредитных организаций, единиц	Активы, млн руб.	Количество кредитных организаций, составляющих 80% активов, единиц
РОССИЙСКАЯ ФЕДЕРАЦИЯ			
01.05.2015	815	72 327 772,3	32
01.06.2015	810	72 289 067,7	32
01.07.2015	797	73 513 381,8	32
01.08.2015	783	74 841 315,0	30
ЦЕНТРАЛЬНЫЙ ФЕДЕРАЛЬНЫЙ ОКРУГ			
01.05.2015	494	66 623 727,6	19
01.06.2015	490	66 327 565,2	20
01.07.2015	479	67 380 873,6	19
01.08.2015	469	68 659 379,5	18
Москва и Московская область			
01.05.2015	449	66 137 415,7	18
01.06.2015	445	65 818 578,8	18
01.07.2015	433	66 835 231,0	18
01.08.2015	424	68 088 487,9	17
СЕВЕРО-ЗАПАДНЫЙ ФЕДЕРАЛЬНЫЙ ОКРУГ			
01.05.2015	63	1 704 870,6	7
01.06.2015	62	1 870 019,4	8
01.07.2015	61	1 899 962,9	8
01.08.2015	61	1 910 148,7	8
ЮЖНЫЙ ФЕДЕРАЛЬНЫЙ ОКРУГ			
01.05.2015	43	314 633,3	11
01.06.2015	43	317 508,1	11
01.07.2015	43	324 288,1	11
01.08.2015	41	330 361,4	10
СЕВЕРО-КАВКАЗСКИЙ ФЕДЕРАЛЬНЫЙ ОКРУГ			
01.05.2015	26	40 696,7	9
01.06.2015	26	41 932,7	9
01.07.2015	26	42 068,6	9
01.08.2015	25	42 204,9	9
ПРИВОЛЖСКИЙ ФЕДЕРАЛЬНЫЙ ОКРУГ			
01.05.2015	91	1 684 348,9	23
01.06.2015	91	1 717 907,5	23
01.07.2015	91	1 732 287,1	23
01.08.2015	90	1 738 312,8	23
УРАЛЬСКИЙ ФЕДЕРАЛЬНЫЙ ОКРУГ			
01.05.2015	34	1 132 108,3	7
01.06.2015	33	1 156 652,2	7
01.07.2015	32	1 245 847,4	6
01.08.2015	32	1 265 714,6	6
СИБИРСКИЙ ФЕДЕРАЛЬНЫЙ ОКРУГ			
01.05.2015	41	252 388,5	14
01.06.2015	41	250 579,8	14
01.07.2015	41	252 769,5	15
01.08.2015	42	259 309,7	15
ДАЛЬНЕВОСТОЧНЫЙ ФЕДЕРАЛЬНЫЙ ОКРУГ			
01.05.2015	21	563 071,9	4
01.06.2015	21	561 387,7	4
01.07.2015	21	569 886,5	4
01.08.2015	20	569 814,8	4
КРЫМСКИЙ ФЕДЕРАЛЬНЫЙ ОКРУГ			
01.05.2015	2	11 926,4	2
01.06.2015	3	45 515,0	2
01.07.2015	3	65 398,2	1
01.08.2015	3	66 068,5	1

Таблица 6.2.6

**Группировка кредитных организаций, использующих право на усреднение обязательных резервов
в периоде усреднения с 10.09.2015 по 10.10.2015, по величине зарегистрированного уставного капитала**

(единиц)

	До 3 млн руб.	От 3 до 10 млн руб.	От 10 до 30 млн руб.	От 30 до 60 млн руб.	От 60 до 150 млн руб.	От 150 до 300 млн руб.	От 300 до 500 млн руб.	От 500 до 1 млрд руб.	От 1 до 10 млрд руб.	От 10 млрд руб. и выше	Всего
1	2	3	4	5	6	7	8	9	10	11	12
РОССИЙСКАЯ ФЕДЕРАЦИЯ	6	7	16	22	70	142	96	95	144	27	625
ЦЕНТРАЛЬНЫЙ ФЕДЕРАЛЬНЫЙ ОКРУГ	–	2	5	14	25	67	44	63	103	23	346
Белгородская область	–	–	–	–	–	–	2	1	–	–	3
Брянская область	–	–	–	–	–	–	–	–	–	–	–
Владимирская область	–	–	–	–	–	2	–	–	–	–	2
Воронежская область	–	–	–	–	1	–	–	–	–	–	1
Ивановская область	–	–	–	–	–	1	–	–	–	–	1
Калужская область	–	–	–	1	–	1	–	1	–	–	3
Костромская область	–	–	–	–	1	1	2	–	–	–	6
Курская область	–	–	–	–	1	–	–	–	–	–	1
Липецкая область	–	–	–	–	–	–	–	1	–	–	1
Орловская область	–	–	–	–	–	–	–	–	–	–	–
Рязанская область	–	–	–	3	–	1	–	–	–	–	4
Смоленская область	–	–	–	–	–	–	1	–	–	–	1
Тамбовская область	–	–	–	–	1	–	–	–	–	–	1
Тверская область	–	–	–	–	1	1	1	–	–	–	3
Тульская область	–	–	1	–	–	2	–	–	–	–	3
Ярославская область	–	–	–	1	1	–	1	2	1	–	6
Московский регион	–	2	4	9	19	58	37	58	100	23	310
СЕВЕРО-ЗАПАДНЫЙ ФЕДЕРАЛЬНЫЙ ОКРУГ	2	2	4	2	9	7	8	8	7	–	49
Республика Карелия	–	–	–	–	1	–	–	–	–	–	1
Республика Коми	–	–	–	–	1	–	–	–	–	–	1
Архангельская область	–	–	–	–	–	–	–	–	–	–	–
Ненецкий автономный округ	–	–	–	–	–	–	–	–	–	–	–
Архангельская область без данных по Ненецкому автономному округу	–	–	–	–	–	–	–	–	–	–	–
Вологодская область	–	–	1	–	1	–	2	2	1	–	7
Калининградская область	–	–	–	–	–	–	–	–	1	–	1
Ленинградская область	–	–	1	–	–	1	2	1	–	–	5
Мурманская область	1	–	–	–	–	1	–	1	–	–	3
Новгородская область	–	1	–	–	–	1	–	–	–	–	2

продолжение таблицы 6.2.6

(единиц)

1	2	3	4	5	6	7	8	9	10	11	12
Псковская область	–	–	–	–	1	–	1	–	–	–	2
г. Санкт-Петербург	1	1	2	2	5	4	3	4	5	–	27
ЮЖНЫЙ ФЕДЕРАЛЬНЫЙ ОКРУГ	–	1	2	–	4	14	9	3	1	–	34
Республика Адыгея (Адыгея)	–	–	2	–	–	2	–	–	–	–	4
Республика Калмыкия	–	–	–	–	1	–	–	–	–	–	1
Краснодарский край	–	–	–	–	2	4	4	1	1	–	12
Астраханская область	–	1	–	–	–	–	2	–	–	–	3
Волгоградская область	–	–	–	–	–	4	–	–	–	–	4
Ростовская область	–	–	–	–	1	4	3	2	–	–	10
СЕВЕРО-КАВКАЗСКИЙ ФЕДЕРАЛЬНЫЙ ОКРУГ	1	–	–	–	4	11	3	2	–	–	21
Республика Дагестан	1	–	–	–	1	4	1	–	–	–	7
Республика Ингушетия	–	–	–	–	–	–	–	–	–	–	–
Кабардино-Балкарская Республика	–	–	–	–	2	3	–	–	–	–	5
Карачаево-Черкесская Республика	–	–	–	–	–	1	1	2	–	–	4
Республика Северная Осетия – Алания	–	–	–	–	–	–	1	–	–	–	1
Чеченская Республика	–	–	–	–	–	–	–	–	–	–	–
Ставропольский край	–	–	–	–	1	3	–	–	–	–	4
ПРИВОЛЖСКИЙ ФЕДЕРАЛЬНЫЙ ОКРУГ	1	1	2	2	10	17	20	10	18	4	85
Республика Башкортостан	–	–	–	–	–	1	3	1	1	–	6
Республика Марий Эл	–	–	2	–	–	–	–	–	–	–	2
Республика Мордовия	–	–	–	–	–	–	1	2	–	–	3
Республика Татарстан (Татарстан)	–	1	–	–	2	4	2	3	6	3	21
Удмуртская Республика	–	–	–	–	–	–	2	–	–	–	2
Чувашская Республика – Чувашия	–	–	–	–	1	1	1	–	–	–	3
Пермский край	1	–	–	–	–	2	–	–	1	–	4
Кировская область	–	–	–	1	–	–	–	1	1	–	3
Нижегородская область	–	–	–	–	2	1	5	–	1	–	9
Оренбургская область	–	–	–	–	2	–	1	1	3	–	7
Пензенская область	–	–	–	–	–	1	–	–	–	–	1
Самарская область	–	–	–	–	–	4	2	2	5	1	14
Саратовская область	–	–	–	1	2	2	3	–	–	–	8
Ульяновская область	–	–	–	–	1	1	–	–	–	–	2
УРАЛЬСКИЙ ФЕДЕРАЛЬНЫЙ ОКРУГ	1	–	2	1	6	7	3	3	9	–	32
Курганская область	–	–	–	–	1	1	–	–	–	–	2

окончание таблицы 6.2.6

(единиц)

1	2	3	4	5	6	7	8	9	10	11	12
Свердловская область	–	–	–	–	3	5	–	1	4	–	13
Тюменская область	1	–	1	1	2	–	1	–	4	–	10
Ханты-Мансийский автономный округ – Югра	–	–	1	1	–	–	1	–	2	–	5
Ямало-Ненецкий автономный округ	–	–	–	–	–	–	–	–	–	–	–
Тюменская область без данных по Ханты-Мансийскому автономному округу – Югре и Ямало-Ненецкому автономному округу	1	–	–	–	2	–	–	–	2	–	5
Челябинская область	–	–	1	–	–	1	2	2	1	–	7
СИБИРСКИЙ ФЕДЕРАЛЬНЫЙ ОКРУГ	1	1	–	2	8	13	6	4	3	–	38
Республика Алтай	–	–	–	–	1	–	–	–	–	–	1
Республика Бурятия	–	–	–	–	–	–	–	1	–	–	1
Республика Тыва	–	–	–	–	–	1	–	–	–	–	1
Республика Хакасия	–	–	–	–	–	1	1	–	–	–	2
Алтайский край	–	–	–	1	2	2	–	–	1	–	6
Забайкальский край	–	–	–	–	–	–	–	–	–	–	–
Красноярский край	–	–	–	–	1	1	2	–	–	–	4
Иркутская область	–	–	–	–	3	3	–	–	–	–	6
Кемеровская область	–	–	–	1	1	1	1	1	–	–	5
Новосибирская область	1	–	–	–	–	1	1	1	1	–	5
Омская область	–	1	–	–	–	3	–	–	1	–	5
Томская область	–	–	–	–	–	–	1	1	–	–	2
ДАЛЬНЕВОСТОЧНЫЙ ФЕДЕРАЛЬНЫЙ ОКРУГ	–	–	1	1	4	5	1	2	3	–	17
Республика Саха (Якутия)	–	–	–	–	–	–	–	1	1	–	2
Камчатский край	–	–	1	1	–	–	–	–	1	–	3
Приморский край	–	–	–	–	2	3	–	–	–	–	5
Хабаровский край	–	–	–	–	1	1	–	–	–	–	2
Амурская область	–	–	–	–	–	–	–	1	1	–	2
Магаданская область	–	–	–	–	–	–	–	–	–	–	–
Сахалинская область	–	–	–	–	1	1	1	–	–	–	3
Еврейская автономная область	–	–	–	–	–	–	–	–	–	–	–
Чукотский автономный округ	–	–	–	–	–	–	–	–	–	–	–
КРЫМСКИЙ ФЕДЕРАЛЬНЫЙ ОКРУГ	–	–	–	–	–	1	2	–	–	–	3
Республика Крым	–	–	–	–	–	1	1	–	–	–	2
г. Севастополь	–	–	–	–	–	–	1	–	–	–	1

Таблица 6.2.7

Финансовые результаты деятельности кредитных организаций

	01.08.2015					
	общий объем прибыли (+) / убытков (-), полученных действующими кредитными организациями, млн руб.	объем прибыли кредитных организаций, имевших прибыль, млн руб.	удельный вес действующих кредитных организаций, имевших прибыль, %	объем убытков кредитных организаций, имевших убытки, млн руб.	удельный вес действующих кредитных организаций, имевших убытки, %	использовано прибыли, млн руб.
1	2	3	4	5	6	7
РОССИЙСКАЯ ФЕДЕРАЦИЯ	34 063,3	371 262,5	70,0	337 199,2	30,0	73 675,3
ЦЕНТРАЛЬНЫЙ ФЕДЕРАЛЬНЫЙ ОКРУГ	37 953,2	337 706,6	70,5	299 753,4	29,5	64 936,6
Белгородская область	95,0	95,0	100,0	0,0	0,0	18,1
Брянская область	0,0	0,0	0,0	0,0	0,0	0,0
Владимирская область	20,6	21,1	50,0	0,5	50,0	2,9
Воронежская область	69,3	69,3	100,0	0,0	0,0	6,2
Ивановская область	-55,3	44,2	60,0	99,6	40,0	12,1
Калужская область	269,0	288,8	50,0	19,8	50,0	47,1
Костромская область	6 192,1	6 679,4	50,0	487,2	50,0	328,1
Курская область	163,9	163,9	100,0	0,0	0,0	31,4
Липецкая область	-464,6	0,0	0,0	464,6	100,0	1,5
Московская область	48,7	464,5	90,0	415,9	10,0	93,4
Орловская область	4,1	4,1	100,0	0,0	0,0	0,4
Рязанская область	41,5	117,0	75,0	75,4	25,0	41,2
Смоленская область	129,8	129,8	100,0	0,0	0,0	29,6
Тамбовская область	14,8	14,8	100,0	0,0	0,0	3,1
Тверская область	81,1	108,6	75,0	27,5	25,0	30,5
Тульская область	41,2	41,2	100,0	0,0	0,0	10,2
Ярославская область	1 175,0	1 197,1	83,3	22,2	16,7	74,6
г. Москва	30 127,2	328 267,9	69,8	298 140,7	30,2	64 206,2
СЕВЕРО-ЗАПАДНЫЙ ФЕДЕРАЛЬНЫЙ ОКРУГ	4 021,0	7 901,6	68,3	3 880,5	31,7	3 503,6
Республика Карелия	-9,4	0,0	0,0	9,4	100,0	2,7
Республика Коми	37,3	37,3	100,0	0,0	0,0	4,1
Архангельская область	0,0	0,0	0,0	0,0	0,0	0,0
Ненецкий автономный округ	0,0	0,0	0,0	0,0	0,0	0,0
Архангельская область без данных по Ненецкому автономному округу	0,0	0,0	0,0	0,0	0,0	0,0
Вологодская область	-381,4	59,5	37,5	440,8	62,5	36,8
Калининградская область	430,4	430,4	100,0	0,0	0,0	10,1

продолжение таблицы 6.2.7

1	2	3	4	5	6	7
Ленинградская область	-53,3	42,6	50,0	96,0	50,0	5,0
Мурманская область	71,5	71,5	100,0	0,0	0,0	21,6
Новгородская область	103,7	103,7	100,0	0,0	0,0	9,7
Псковская область	16,6	16,6	100,0	0,0	0,0	4,5
г. Санкт-Петербург	3 805,7	7 139,9	71,1	3 334,3	28,9	3 409,0
ЮЖНЫЙ ФЕДЕРАЛЬНЫЙ ОКРУГ	2 896,4	3 217,3	78,0	320,9	22,0	1 253,8
Республика Адыгея (Адыгея)	172,2	193,8	75,0	21,6	25,0	42,9
Республика Калмыкия	5,4	5,4	100,0	0,0	0,0	7,9
Краснодарский край	2 198,0	2 257,5	76,9	59,5	23,1	971,1
Астраханская область	205,7	205,7	100,0	0,0	0,0	41,4
Волгоградская область	-83,4	124,0	50,0	207,4	50,0	78,0
Ростовская область	398,5	430,9	78,6	32,4	21,4	112,5
СЕВЕРО-КАВКАЗСКИЙ ФЕДЕРАЛЬНЫЙ ОКРУГ	115,0	371,2	64,0	256,2	36,0	171,8
Республика Дагестан	-13,8	46,6	77,8	60,4	22,2	8,1
Республика Ингушетия	0,0	0,0	0,0	0,0	0,0	0,0
Кабардино-Балкарская Республика	34,6	67,2	60,0	32,6	40,0	17,7
Карачаево-Черкесская Республика	104,0	206,3	50,0	102,3	50,0	107,5
Республика Северная Осетия – Алания	-51,2	8,8	50,0	60,0	50,0	1,1
Чеченская Республика	0,0	0,0	0,0	0,0	0,0	0,0
Ставропольский край	41,4	42,4	60,0	1,0	40,0	37,4
ПРИВОЛЖСКИЙ ФЕДЕРАЛЬНЫЙ ОКРУГ	-16 637,3	6 208,8	73,3	22 846,1	26,7	1 724,2
Республика Башкортостан	-5 272,2	299,0	66,7	5 571,3	33,3	55,0
Республика Марий Эл	31,2	31,2	100,0	0,0	0,0	6,5
Республика Мордовия	281,2	281,2	100,0	0,0	0,0	56,2
Республика Татарстан (Татарстан)	-3 983,1	2 340,8	72,7	6 323,9	27,3	888,5
Удмуртская Республика	-9,7	36,0	50,0	45,7	50,0	9,3
Чувашская Республика – Чувашия	-24,3	12,9	75,0	37,3	25,0	2,4
Пермский край	18,5	42,4	75,0	24,0	25,0	20,4
Кировская область	75,5	92,2	66,7	16,7	33,3	90,2
Нижегородская область	1 167,6	1 186,8	90,0	19,3	10,0	199,5
Оренбургская область	-4,3	126,8	57,1	131,2	42,9	41,0
Пензенская область	2,4	2,4	100,0	0,0	0,0	0,6
Самарская область	-8 156,1	1 642,1	66,7	9 798,2	33,3	253,3
Саратовская область	-770,8	92,9	77,8	863,7	22,2	97,9
Ульяновская область	7,0	22,0	50,0	15,0	50,0	3,6

окончание таблицы 6.2.7

1	2	3	4	5	6	7
УРАЛЬСКИЙ ФЕДЕРАЛЬНЫЙ ОКРУГ	11 071,4	11 584,0	68,8	512,6	31,3	1 063,4
Курганская область	24,0	24,0	100,0	0,0	0,0	5,7
Свердловская область	2 021,3	2 289,6	61,5	268,3	38,5	295,2
Тюменская область	8 067,5	8 157,4	70,0	90,0	30,0	483,4
Ханты-Мансийский автономный округ – Югра	7 609,6	7 624,5	80,0	14,9	20,0	362,9
Ямало-Ненецкий автономный округ	0,0	0,0	0,0	0,0	0,0	0,0
Тюменская область без данных по Ханты-Мансийскому автономному округу – Югре и Ямало-Ненецкому автономному округу	457,9	532,9	60,0	75,0	40,0	120,6
Челябинская область	958,6	1 113,0	71,4	154,4	28,6	279,2
СИБИРСКИЙ ФЕДЕРАЛЬНЫЙ ОКРУГ	2 268,5	2 813,9	65,0	545,5	35,0	556,7
Республика Алтай	16,4	16,4	100,0	0,0	0,0	3,4
Республика Бурятия	34,3	34,3	100,0	0,0	0,0	2,3
Республика Тыва	-6,0	0,0	0,0	6,0	100,0	0,0
Республика Хакасия	14,7	24,2	50,0	9,5	50,0	8,7
Алтайский край	32,9	75,2	83,3	42,2	16,7	29,4
Забайкальский край	0,0	0,0	0,0	0,0	0,0	0,0
Красноярский край	745,5	751,8	80,0	6,3	20,0	3,7
Иркутская область	20,5	85,9	33,3	65,4	66,7	3,5
Кемеровская область	116,9	119,8	83,3	2,8	16,7	16,0
Новосибирская область	1 610,5	1 626,6	80,0	16,1	20,0	455,9
Омская область	-43,6	66,7	40,0	110,3	60,0	28,2
Томская область	-273,5	13,2	50,0	286,8	50,0	5,7
ДАЛЬНЕВОСТОЧНЫЙ ФЕДЕРАЛЬНЫЙ ОКРУГ	-7 556,4	1 397,6	50,0	8 954,0	50,0	429,6
Республика Саха (Якутия)	56,1	59,9	66,7	3,8	33,3	31,4
Камчатский край	-73,7	219,4	66,7	293,1	33,3	37,2
Приморский край	732,5	1 045,1	66,7	312,6	33,3	309,8
Хабаровский край	-97,4	0,0	0,0	97,4	100,0	0,3
Амурская область	-8 097,2	0,0	0,0	8 097,2	100,0	38,8
Магаданская область	0,0	0,0	0,0	0,0	0,0	0,0
Сахалинская область	-76,6	73,2	50,0	149,9	50,0	12,0
Еврейская автономная область	0,0	0,0	0,0	0,0	0,0	0,0
Чукотский автономный округ	0,0	0,0	0,0	0,0	0,0	0,0
КРЫМСКИЙ ФЕДЕРАЛЬНЫЙ ОКРУГ	-68,5	61,4	66,7	129,9	33,3	35,7
Республика Крым	61,4	61,4	100,0	0,0	0,0	35,7
г. Севастополь	-129,9	0,0	0,0	129,9	100,0	0,0

Таблица 6.2.8

Группировка действующих кредитных организаций по доле участия нерезидентов в уставном капитале

(единиц)

	До 1%	От 1 до 20%	От 20 до 50%	От 50 до 100%	100%
РОССИЙСКАЯ ФЕДЕРАЦИЯ					
01.01.2015	42	45	25	38 (19)	75 (11)
01.04.2015	41	44	26	36 (18)	73 (11)
01.07.2015	42	43	25	34 (18)	72 (11)
ЦЕНТРАЛЬНЫЙ ФЕДЕРАЛЬНЫЙ ОКРУГ					
01.01.2015	20	28	17	22 (10)	69 (10)
01.04.2015	20	27	18	20 (9)	68 (10)
01.07.2015	22	27	16	21 (10)	67 (10)
Москва и Московская область					
01.01.2015	17	27	16	20 (9)	69 (10)
01.04.2015	17	26	17	18 (8)	68 (10)
01.07.2015	19	26	15	19 (9)	67 (10)
СЕВЕРО-ЗАПАДНЫЙ ФЕДЕРАЛЬНЫЙ ОКРУГ					
01.01.2015	5	4	–	4 (2)	4 (1)
01.04.2015	4	4	–	4 (2)	4 (1)
01.07.2015	6	3	1	3 (2)	4(1)
ЮЖНЫЙ ФЕДЕРАЛЬНЫЙ ОКРУГ					
01.01.2015	3	1	1	2	2
01.04.2015	3	1	1	3	1
01.07.2015	2	1	1	2	1
СЕВЕРО-КАВКАЗСКИЙ ФЕДЕРАЛЬНЫЙ ОКРУГ					
01.01.2015	–	1	–	–	–
01.04.2015	–	1	–	–	–
01.07.2015	–	1	–	–	–
ПРИВОЛЖСКИЙ ФЕДЕРАЛЬНЫЙ ОКРУГ					
01.01.2015	6	6	4	5 (3)	–
01.04.2015	6	6	4	4 (3)	–
01.07.2015	6	6	4	4 (3)	–
УРАЛЬСКИЙ ФЕДЕРАЛЬНЫЙ ОКРУГ					
01.01.2015	4	1	1	1 (1)	–
01.04.2015	4	1	1	1 (1)	–
01.07.2015	2	1	1	1 (1)	–
СИБИРСКИЙ ФЕДЕРАЛЬНЫЙ ОКРУГ					
01.01.2015	2	2	–	3 (3)	–
01.04.2015	2	2	–	3 (3)	–
01.07.2015	2	2	–	2 (2)	–
ДАЛЬНЕВОСТОЧНЫЙ ФЕДЕРАЛЬНЫЙ ОКРУГ					
01.01.2015	1	2	2	1	–
01.04.2015	1	2	2	1	–
01.07.2015	1	2	2	1	–
КРЫМСКИЙ ФЕДЕРАЛЬНЫЙ ОКРУГ					
01.01.2015	1	–	–	–	–
01.04.2015	1	–	–	–	–
01.07.2015	1	–	–	–	–

В скобках указано количество кредитных организаций, в которых на решения, принимаемые участниками-нерезидентами (совокупная доля которых в уставном капитале кредитных организаций составляет более 50%), существенное влияние оказывают резиденты Российской Федерации.

Таблица 6.2.9

Количество кредитных организаций, заключивших с Банком России генеральные депозитные соглашения по депозитным операциям (ГДС), генеральные кредитные договоры (ГКД), количество кредитруемых Банком России корреспондентских счетов/субсчетов (К/С)

(единиц)

1	01.04.2015			01.07.2015		
	ГДС	ГКД ¹	К/С ¹	ГДС	ГКД ¹	К/С ¹
2	3	4	5	6	7	
РОССИЙСКАЯ ФЕДЕРАЦИЯ	527	580	1 099	547	566	1 082
ЦЕНТРАЛЬНЫЙ ФЕДЕРАЛЬНЫЙ ОКРУГ	298	334	542	305	322	527
Белгородская область	3	1	4	3	1	4
Брянская область	–	–	2	–	–	2
Владимирская область	1	2	6	1	2	5
Воронежская область	1	1	6	1	1	6
Ивановская область	2	4	7	3	4	7
Калужская область	2	2	5	2	2	5
Костромская область	4	5	8	4	5	8
Курская область	–	1	4	–	1	4
Липецкая область	1	1	4	1	1	4
Орловская область	–	1	5	–	1	5
Рязанская область	3	4	7	4	4	6
Смоленская область	–	2	5	–	2	5
Тамбовская область	–	1	3	–	1	3
Тверская область	3	2	5	3	2	5
Тульская область	3	3	6	3	3	6
Ярославская область	3	3	8	3	3	6
г. Москва и Московская область	272	301	457	277	289	446
СЕВЕРО-ЗАПАДНЫЙ ФЕДЕРАЛЬНЫЙ ОКРУГ	34	34	82	35	33	81
Республика Карелия	–	1	4	–	1	4
Республика Коми	1	1	4	1	1	4
Архангельская область	–	–	2	–	–	2
Ненецкий автономный округ	–	–	–	–	–	–
Архангельская область без данных по Ненецкому автономному округу	–	–	2	–	–	2
Вологодская область	7	7	9	6	6	8
Калининградская область	1	1	5	1	1	5
Ленинградская область	3	3	3	3	3	3
Мурманская область	3	1	4	3	1	4
Новгородская область	2	1	3	2	1	3
Псковская область	2	1	3	2	1	3
г. Санкт-Петербург	15	18	45	17	18	45
ЮЖНЫЙ ФЕДЕРАЛЬНЫЙ ОКРУГ	36	35	69	37	36	71
Республика Адыгея (Адыгея)	4	4	5	4	4	5
Республика Калмыкия	1	1	2	1	1	2
Краснодарский край	13	14	24	14	14	24
Астраханская область	4	3	6	4	3	6
Волгоградская область	4	3	9	4	3	9
Ростовская область	10	10	23	10	11	25
СЕВЕРО-КАВКАЗСКИЙ ФЕДЕРАЛЬНЫЙ ОКРУГ	8	11	25	11	11	25
Республика Дагестан	2	–	–	2	–	–
Республика Ингушетия	–	–	–	–	–	–
Кабардино-Балкарская Республика	1	4	6	1	4	6
Карачаево-Черкесская Республика	2	3	5	3	3	5
Республика Северная Осетия – Алания	–	2	4	–	2	4
Чеченская Республика	–	–	–	–	–	–
Ставропольский край	3	2	10	5	2	10

окончание таблицы 6.2.9

(единиц)

1	2	3	4	5	6	7
ПРИВОЛЖСКИЙ ФЕДЕРАЛЬНЫЙ ОКРУГ	77	79	155	81	79	156
Республика Башкортостан	5	6	20	5	6	19
Республика Марий Эл	1	1	3	1	1	3
Республика Мордовия	3	3	5	3	3	5
Республика Татарстан (Татарстан)	20	19	24	21	19	24
Удмуртская Республика	2	2	4	2	2	4
Чувашская Республика – Чувашия	3	4	7	4	4	7
Пермский край	4	4	11	4	4	11
Кировская область	3	3	6	3	3	6
Нижегородская область	8	9	22	9	9	22
Оренбургская область	6	4	7	6	4	7
Пензенская область	1	1	5	1	1	5
Самарская область	12	13	23	12	13	24
Саратовская область	9	8	12	9	8	13
Ульяновская область	–	2	6	1	2	6
УРАЛЬСКИЙ ФЕДЕРАЛЬНЫЙ ОКРУГ	27	29	60	26	28	60
Курганская область	1	2	4	1	2	4
Свердловская область	10	13	29	10	13	29
Тюменская область	9	7	16	8	6	16
Ханты-Мансийский автономный округ – Югра	4	3	4	4	3	4
Ямало-Ненецкий автономный округ	–	–	–	–	–	–
Тюменская область без данных по Ханты-Мансийскому автономному округу – Югре и Ямало-Ненецкому автономному округу	5	4	12	4	3	12
Челябинская область	7	7	11	7	7	11
СИБИРСКИЙ ФЕДЕРАЛЬНЫЙ ОКРУГ	29	37	105	30	37	104
Республика Алтай	1	1	3	1	1	3
Республика Бурятия	1	1	5	1	1	5
Республика Тыва	1	1	3	1	1	3
Республика Хакасия	2	2	3	2	2	3
Алтайский край	2	5	7	3	5	7
Забайкальский край	–	–	3	–	–	3
Красноярский край	4	3	12	4	3	12
Иркутская область	3	6	16	3	6	16
Кемеровская область	6	5	11	6	5	10
Новосибирская область	5	6	25	5	6	25
Омская область	2	5	11	2	5	11
Томская область	2	2	6	2	2	6
ДАЛЬНЕВОСТОЧНЫЙ ФЕДЕРАЛЬНЫЙ ОКРУГ	18	21	61	19	20	58
Республика Саха (Якутия)	4	4	9	4	4	9
Камчатский край	3	3	6	3	3	5
Приморский край	6	6	13	6	6	14
Хабаровский край	1	2	16	2	2	15
Амурская область	2	2	4	2	2	4
Магаданская область	–	–	2	–	–	2
Сахалинская область	2	4	8	2	3	7
Еврейская автономная область	–	–	2	–	–	1
Чукотский автономный округ	–	–	1	–	–	1
КРЫМСКИЙ ФЕДЕРАЛЬНЫЙ ОКРУГ	–	–	–	3	–	–
Республика Крым	–	–	–	2	–	–
г. Севастополь	–	–	–	1	–	–

¹ В соответствии с Положениями Банка России от 4.08.2003 № 236-П, от 12.11.2007 № 312-П, от 30.11.2010 № 362-П.

Таблица 6.2.10

Количество и объем выпусков (дополнительных выпусков) корпоративных эмиссионных ценных бумаг

	II квартал 2015 года					
	количество зарегистрированных выпусков (дополнительных выпусков) корпоративных эмиссионных ценных бумаг – всего, единиц	объем зарегистрированных выпусков (дополнительных выпусков) корпоративных эмиссионных ценных бумаг – всего, тыс. руб.	в том числе по видам			
			количество зарегистрированных выпусков (дополнительных выпусков) акций, единиц	объем зарегистрированных выпусков (дополнительных выпусков) акций по номинальной стоимости, тыс. руб.	количество зарегистрированных выпусков (дополнительных выпусков) облигаций, единиц	объем зарегистрированных выпусков (дополнительных выпусков) облигаций по номинальной стоимости, тыс. руб.
1	2	3	4	5	6	7
РОССИЙСКАЯ ФЕДЕРАЦИЯ	766	850 705,41	733	744 971,27	33	105 734,14
ЦЕНТРАЛЬНЫЙ ФЕДЕРАЛЬНЫЙ ОКРУГ	352	615 162,07	334	554 827,93	18	60 334,14
Белгородская область	–	–	–	–	–	–
Брянская область	1	0,01	1	0,01	–	–
Владимирская область	3	67,64	3	67,64	–	–
Воронежская область	7	19 304,66	7	19 304,66	–	–
Ивановская область	3	171,37	3	171,37	–	–
Калужская область	2	38,21	2	38,21	–	–
Костромская область	1	0,01	1	0,01	–	–
Курская область	4	91,54	4	91,54	–	–
Липецкая область	2	1 000,10	2	1 000,10	–	–
Московская область	41	20 057,14	41	20 057,14	–	–
Орловская область	1	0,13	1	0,13	–	–
Рязанская область	–	–	–	–	–	–
Смоленская область	2	3 016,77	1	16,77	1	3 000,00
Тамбовская область	2	99,77	2	99,77	–	–
Тверская область	2	196,01	2	196,01	–	–
Тульская область	5	7 617,23	5	7 617,23	–	–
Ярославская область	8	209,06	8	209,06	–	–
г. Москва	268	563 292,42	251	505 958,28	17	57 334,14
СЕВЕРО-ЗАПАДНЫЙ ФЕДЕРАЛЬНЫЙ ОКРУГ	83	38 905,79	82	38 605,79	1	300,00
Республика Карелия	1	99,90	1	99,90	–	–
Республика Коми	4	417,09	4	417,09	–	–
Архангельская область	2	3 189,27	2	3 189,27	–	–
Ненецкий автономный округ	–	–	–	–	–	–
Архангельская область без данных по Ненецкому автономному округу	2	3 189,27	2	3 189,27	–	–
Вологодская область	2	330,13	2	330,13	–	–
Калининградская область	3	4,88	3	4,88	–	–

продолжение таблицы 6.2.10

1	2	3	4	5	6	7
Ленинградская область	11	2 079,71	11	2 079,71	–	–
Мурманская область	3	10 000,52	3	10 000,52	–	–
Новгородская область	3	9 205,99	3	9 205,99	–	–
Псковская область	–	–	–	–	–	–
г. Санкт-Петербург	54	13 578,30	53	13 278,30	1	300,00
ЮЖНЫЙ ФЕДЕРАЛЬНЫЙ ОКРУГ	28	4 352,84	25	1 352,84	3	3 000,00
Республика Адыгея (Адыгея)	1	190,89	1	190,89	–	–
Республика Калмыкия	1	0,20	1	0,20	–	–
Краснодарский край	10	795,78	10	795,78	–	–
Астраханская область	1	10,00	1	10,00	–	–
Волгоградская область	2	46,01	2	46,01	–	–
Ростовская область	13	3 309,96	10	309,96	3	3 000,00
СЕВЕРО-КАВКАЗСКИЙ ФЕДЕРАЛЬНЫЙ ОКРУГ	5	1 331,89	5	1 331,89	–	–
Республика Дагестан	3	893,00	3	893,00	–	–
Республика Ингушетия	–	–	–	–	–	–
Кабардино-Балкарская Республика	1	288,89	1	288,89	–	–
Карачаево-Черкесская Республика	1	150,00	1	150,00	–	–
Республика Северная Осетия – Алания	–	–	–	–	–	–
Чеченская Республика	–	–	–	–	–	–
Ставропольский край	–	–	–	–	–	–
ПРИВОЛЖСКИЙ ФЕДЕРАЛЬНЫЙ ОКРУГ	103	85 757,93	93	48 657,93	10	37 100,00
Республика Башкортостан	6	34 419,47	6	34 419,47	–	–
Республика Марий Эл	1	0,32	1	0,32	–	–
Республика Мордовия	–	–	–	–	–	–
Республика Татарстан (Татарстан)	27	40 107,21	18	5 107,21	9	35 000,00
Удмуртская Республика	3	20,19	3	20,19	–	–
Чувашская Республика – Чувашия	2	17,92	2	17,92	–	–
Пермский край	6	2 824,10	5	724,10	1	2 100,00
Кировская область	4	1 325,05	4	1 325,05	–	–
Нижегородская область	11	946,85	11	946,85	–	–
Оренбургская область	4	1 084,79	4	1 084,79	–	–
Пензенская область	3	1 556,95	3	1 556,95	–	–
Самарская область	25	691,75	25	691,75	–	–
Саратовская область	7	521,29	7	521,29	–	–
Ульяновская область	4	2 242,04	4	2 242,04	–	–

окончание таблицы 6.2.10

1	2	3	4	5	6	7
УРАЛЬСКИЙ ФЕДЕРАЛЬНЫЙ ОКРУГ	50	40 592,33	50	40 592,33	–	–
Курганская область	1	1,00	1	1,00	–	–
Свердловская область	30	16 642,68	30	16 642,68	–	–
Тюменская область	10	20 295,24	10	20 295,24	–	–
Ханты-Мансийский автономный округ – Югра	4	15 788,84	4	15 788,84	–	–
Ямало-Ненецкий автономный округ	1	800,00	1	800,00	–	–
Тюменская область без данных по Ханты-Мансийскому автономному округу – Югре и Ямало-Ненецкому автономному округу	5	3 706,40	5	3 706,40	–	–
Челябинская область	9	3 653,41	9	3 653,41	–	–
СИБИРСКИЙ ФЕДЕРАЛЬНЫЙ ОКРУГ	52	21 244,38	51	16 244,38	1	5 000,00
Республика Алтай	–	–	–	–	–	–
Республика Бурятия	1	0,54	1	0,54	–	–
Республика Тыва	–	–	–	–	–	–
Республика Хакасия	2	16,35	2	16,35	–	–
Алтайский край	5	20,30	5	20,30	–	–
Забайкальский край	–	–	–	–	–	–
Красноярский край	4	3 146,33	4	3 146,33	–	–
Иркутская область	6	480,50	6	480,50	–	–
Кемеровская область	1	48,00	1	48,00	–	–
Новосибирская область	19	11 138,32	18	6 138,32	1	5 000,00
Омская область	6	4 575,03	6	4 575,03	–	–
Томская область	8	1 819,01	8	1 819,01	–	–
ДАЛЬНЕВОСТОЧНЫЙ ФЕДЕРАЛЬНЫЙ ОКРУГ	25	36 695,14	25	36 695,14	–	–
Республика Саха (Якутия)	7	425,23	7	425,23	–	–
Камчатский край	1	250,00	1	250,00	–	–
Приморский край	5	1 403,26	5	1 403,26	–	–
Хабаровский край	3	31 747,38	3	31 747,38	–	–
Амурская область	2	110,55	2	110,55	–	–
Магаданская область	1	20,00	1	20,00	–	–
Сахалинская область	6	2 738,72	6	2 738,72	–	–
Еврейская автономная область	–	–	–	–	–	–
Чукотский автономный округ	–	–	–	–	–	–
КРЫМСКИЙ ФЕДЕРАЛЬНЫЙ ОКРУГ	68	6 663,04	68	6 663,04	–	–
Республика Крым	58	3 247,98	58	3 247,98	–	–
г. Севастополь	10	3 415,06	10	3 415,06	–	–

6.3. Привлеченные средства

Таблица 6.3.1

Сведения о средствах организаций, банковских депозитах (вкладах) и других привлеченных средствах юридических и физических лиц в рублях, иностранной валюте и драгоценных металлах¹

(млн руб.)

	01.09.2015									
	средства клиентов, всего		из них							
	в рублях	в иностранной валюте и драгоценных металлах	средства на счетах организаций				депозиты юридических лиц		вклады (депозиты) физических лиц	
			государственных		негосударственных		в рублях	в иностранной валюте	в рублях	в иностранной валюте
в рублях	в иностранной валюте	в рублях	в иностранной валюте	в рублях	в иностранной валюте					
1	2	3	4	5	6	7	8	9	10	11
РОССИЙСКАЯ ФЕДЕРАЦИЯ	29 528 080	18 324 527	610 921	189 367	5 248 202	2 179 959	6 773 576	5 453 246	14 989 217	6 246 255
ЦЕНТРАЛЬНЫЙ ФЕДЕРАЛЬНЫЙ ОКРУГ	16 980 417	14 616 745	412 020	179 967	3 474 182	1 657 377	4 978 576	4 535 318	6 583 950	4 209 444
Белгородская область	159 530	87 848	1 342	12	19 298	3 913	12 615	41 630	123 286	38 316
Брянская область	84 564	38 844	1 195	0	8 098	929	3 697	28 114	70 061	9 757
Владимирская область	143 033	27 149	558	28	14 531	839	9 080	3 047	116 315	21 532
Воронежская область	286 803	59 274	1 895	6	39 988	2 746	24 423	15 509	212 838	39 277
Ивановская область	85 656	20 954	259	0	6 404	912	3 487	1 282	73 680	18 635
Калужская область	125 467	21 578	1 717	18	16 846	2 297	14 134	3 987	90 884	14 785
Костромская область	60 261	8 018	507	0	4 231	440	7 391	1 662	46 617	5 499
Курская область	87 786	20 906	293	235	7 333	898	9 026	9 015	68 967	9 215
Липецкая область	117 194	31 663	724	0	11 377	2 248	15 466	16 463	88 005	11 863
Московская область	1 081 117	309 923	11 770	927	116 869	76 751	68 469	31 851	869 418	197 014
Орловская область	69 489	6 926	5 824	0	5 252	242	5 072	1 123	51 773	5 397
Рязанская область	115 824	19 149	955	0	13 838	1 131	7 532	4 437	91 554	12 552
Смоленская область	78 780	16 716	847	36	11 364	1 531	3 953	1 711	61 367	10 666
Тамбовская область	77 072	11 191	1 109	17	7 191	1 573	3 065	1 524	59 834	6 045
Тверская область	118 661	20 821	268	0	12 724	927	6 228	2 330	97 926	14 894
Тульская область	147 542	30 446	1 343	61	12 677	5 409	14 124	5 140	117 313	18 389
Ярославская область	158 451	36 217	988	2	14 856	2 095	13 950	3 173	125 863	30 547
г. Москва	13 983 188	13 849 123	380 426	178 625	3 151 305	1 552 497	4 756 862	4 363 321	4 218 251	3 745 061

продолжение таблицы 6.3.1

(млн руб.)

1	2	3	4	5	6	7	8	9	10	11
СЕВЕРО-ЗАПАДНЫЙ ФЕДЕРАЛЬНЫЙ ОКРУГ	2 975 552	1 257 277	41 412	5 587	563 717	204 147	506 611	279 874	1 743 160	687 884
Республика Карелия	56 727	7 643	470	18	4 842	324	2 424	299	48 066	6 950
Республика Коми	99 873	14 008	179	0	5 940	650	3 939	729	87 793	11 968
Архангельская область	167 514	17 863	1 011	34	47 731	1 493	5 159	2 347	110 907	13 271
Ненецкий автономный округ	7 409	1 523	139	0	913	642	423	589	5 744	292
Архангельская область без данных по Ненецкому автономному округу	160 105	16 339	871	34	46 818	850	4 736	1 758	105 163	12 978
Вологодская область	122 458	87 025	1 150	0	9 632	1 722	12 575	67 150	94 470	17 276
Калининградская область	124 127	57 528	1 367	1 082	18 080	8 251	7 874	5 897	94 407	39 296
Ленинградская область	132 973	35 118	2 796	7	10 043	9 232	8 762	9 870	110 217	13 503
Мурманская область	124 110	26 279	1 084	59	8 367	6 222	5 667	1 460	107 576	17 782
Новгородская область	52 495	9 483	553	0	5 997	1 126	3 448	1 020	41 770	7 123
Псковская область	50 946	7 349	242	0	5 056	1 031	7 167	1 002	37 896	5 108
г. Санкт-Петербург	2 044 332	994 981	32 560	4 386	448 028	174 098	449 596	190 100	1 010 057	555 608
ЮЖНЫЙ ФЕДЕРАЛЬНЫЙ ОКРУГ	1 300 487	276 661	20 475	434	147 402	42 422	91 216	23 564	999 318	203 329
Республика Адыгея (Адыгея)	18 024	1 332	51	0	1 298	30	705	116	15 460	1 186
Республика Калмыкия	7 974	796	96	0	642	9	258	0	6 661	692
Краснодарский край	583 054	123 681	8 124	176	67 423	13 787	44 811	9 147	444 254	99 919
Астраханская область	70 908	11 069	2 244	27	6 439	2 402	2 054	326	57 566	8 253
Волгоградская область	204 158	41 313	2 625	124	22 198	4 624	10 247	1 152	163 889	33 827
Ростовская область	416 368	98 471	7 335	108	49 403	21 570	33 141	12 822	311 488	59 451
СЕВЕРО-КАВКАЗСКИЙ ФЕДЕРАЛЬНЫЙ ОКРУГ	366 784	53 803	8 815	8	47 760	3 851	24 153	8 937	276 571	37 265
Республика Дагестан	53 782	4 217	374	0	6 722	978	938	0	44 217	2 769
Республика Ингушетия	4 574	421	49	0	875	79	323	0	3 258	342
Кабардино-Балкарская Республика	29 984	4 953	429	0	3 006	181	1 626	106	24 248	3 184
Карачаево-Черкесская Республика	12 876	1 021	261	2	1 432	23	278	2	10 517	847
Республика Северная Осетия – Алания	32 221	2 666	413	1	2 586	111	1 719	10	26 893	2 268
Чеченская Республика	19 748	3 647	441	0	6 171	441	5 556	2 526	7 284	438
Ставропольский край	213 600	36 876	6 848	5	26 967	2 039	13 714	6 292	160 154	27 417

продолжение таблицы 6.3.1

(млн руб.)

1	2	3	4	5	6	7	8	9	10	11
ПРИВОЛЖСКИЙ ФЕДЕРАЛЬНЫЙ ОКРУГ	3 296 032	929 131	47 765	738	460 544	161 677	443 191	209 063	2 250 156	460 513
Республика Башкортостан	379 868	61 562	4 661	87	33 415	7 207	85 735	4 946	237 863	44 057
Республика Марий Эл	52 314	5 446	440	8	8 879	263	3 138	1 651	34 677	3 458
Республика Мордовия	55 119	6 196	774	13	4 929	548	4 237	505	43 846	3 991
Республика Татарстан (Татарстан)	682 299	208 120	13 401	222	117 742	18 788	154 190	39 032	369 958	80 748
Удмуртская Республика	141 087	20 349	614	1	27 411	3 011	18 355	935	92 459	13 561
Чувашская Республика – Чувашия	91 551	13 726	406	0	7 443	606	6 870	1 748	75 298	10 139
Пермский край	286 381	194 803	2 149	20	46 547	82 891	23 821	58 369	208 439	52 601
Кировская область	98 997	14 630	1 446	2	9 088	878	6 106	4 379	79 061	9 280
Нижегородская область	434 914	98 728	12 668	340	76 462	11 355	30 355	14 559	305 917	60 081
Оренбургская область	153 311	22 588	2 372	3	15 707	1 799	15 931	1 558	116 459	18 798
Пензенская область	100 268	11 808	1 745	0	9 927	1 063	4 950	1 453	81 258	8 216
Самарская область	493 172	220 355	2 913	11	63 861	25 581	65 235	75 701	350 523	116 950
Саратовская область	221 604	36 235	2 229	27	23 585	3 214	19 105	3 903	173 383	29 014
Ульяновская область	105 147	14 586	1 946	4	15 550	4 476	5 164	323	81 014	9 620
УРАЛЬСКИЙ ФЕДЕРАЛЬНЫЙ ОКРУГ	1 833 551	481 447	18 450	980	236 300	34 848	367 990	96 922	1 168 838	326 669
Курганская область	44 193	3 920	350	0	3 789	227	2 248	208	36 458	3 463
Свердловская область	627 037	133 872	10 833	317	99 659	18 344	56 735	13 327	444 764	99 650
Тюменская область	803 265	242 460	2 834	22	91 295	6 181	265 788	47 975	432 187	174 021
Ханты-Мансийский автономный округ – Югра	458 071	166 365	741	0	39 877	4 950	197 708	11 472	213 551	135 884
Ямало-Ненецкий автономный округ	110 173	10 237	650	0	24 532	48	9 412	2 724	73 734	7 461
Тюменская область без данных по Ханты-Мансийскому автономному округу – Югре и Ямало-Ненецкому автономному округу	235 021	65 858	1 443	22	26 887	1 183	58 668	33 779	144 902	30 676
Челябинская область	359 056	101 195	4 433	642	41 558	10 096	43 218	35 412	255 428	49 534
СИБИРСКИЙ ФЕДЕРАЛЬНЫЙ ОКРУГ	1 690 543	402 013	32 643	1 468	203 314	38 998	142 207	147 193	1 272 004	204 778
Республика Алтай	7 466	401	126	0	672	48	412	36	6 066	295
Республика Бурятия	44 374	17 611	721	0	4 981	5 107	1 671	6 122	34 936	5 206
Республика Тыва	6 443	227	139	0	529	9	144	0	5 331	218
Республика Хакасия	29 238	1 974	566	0	3 205	44	1 021	0	23 304	1 871
Алтайский край	147 115	25 437	1 449	3	16 107	1 256	11 718	7 420	114 864	16 368
Забайкальский край	57 258	5 659	677	0	4 624	659	2 951	1 581	47 304	3 360
Красноярский край	285 832	41 369	12 804	585	37 229	3 930	23 943	3 378	202 902	32 174

окончание таблицы 6.3.1

(млн руб.)

1	2	3	4	5	6	7	8	9	10	11
Иркутская область	230 493	120 743	2 857	36	28 379	4 587	26 512	90 520	167 456	24 521
Кемеровская область	219 949	42 214	2 361	0	20 772	3 145	17 222	7 695	176 471	29 195
Новосибирская область	380 163	88 254	5 815	637	56 720	17 501	32 607	14 277	276 093	54 428
Омская область	168 323	30 961	2 416	0	16 123	2 146	13 989	6 345	132 250	21 742
Томская область	113 888	27 162	2 711	207	13 973	567	10 017	9 820	85 029	15 401
ДАЛЬНЕВОСТОЧНЫЙ ФЕДЕРАЛЬНЫЙ ОКРУГ	1 016 705	295 886	24 272	175	99 117	34 884	216 754	151 782	653 457	107 428
Республика Саха (Якутия)	114 340	7 909	2 235	35	13 478	258	23 552	2 648	70 374	4 926
Камчатский край	62 211	11 942	1 762	0	9 581	3 889	2 555	328	46 577	7 720
Приморский край	256 964	84 625	2 693	105	33 097	14 953	19 858	23 204	195 887	45 679
Хабаровский край	215 411	144 262	14 244	25	18 788	3 557	15 556	114 196	163 359	25 887
Амурская область	82 243	8 401	1 030	9	7 772	665	10 265	1 821	60 415	5 694
Магаданская область	35 009	10 796	412	1	3 275	1 183	3 159	6 073	27 343	3 523
Сахалинская область	230 109	26 483	1 301	0	11 427	10 332	141 122	3 310	72 532	12 820
Еврейская автономная область	10 446	1 031	98	0	603	11	163	134	9 303	850
Чукотский автономный округ	9 972	436	497	0	1 097	37	526	69	7 667	330
КРЫМСКИЙ ФЕДЕРАЛЬНЫЙ ОКРУГ	68 010	11 565	5 070	10	15 865	1 756	2 878	592	41 763	8 947
Республика Крым	53 352	7 852	4 338	2	12 470	1 521	2 409	493	32 104	5 629
г. Севастополь	14 658	3 713	731	8	3 395	235	469	100	9 659	3 317
ЗА ПРЕДЕЛАМИ РОССИЙСКОЙ ФЕДЕРАЦИИ	4 557	93 599	0	0	2 283	31 008	1 707	49 065	528	8 241

¹ С учетом данных по государственной корпорации "Банк развития и внешнеэкономической деятельности (Внешэкономбанк)".

Таблица 6.3.2

Сведения об остатках бюджетных средств на счетах, открытых в кредитных организациях¹

(млн руб.)

1	01.09.2015			
	2	3	4	5
средства федерального бюджета	средства бюджетов субъектов Российской Федерации и местных бюджетов	прочие бюджетные средства	средства внебюджетных фондов	
РОССИЙСКАЯ ФЕДЕРАЦИЯ	23 871,6	2 242,0	66 235,5	850,1
ЦЕНТРАЛЬНЫЙ ФЕДЕРАЛЬНЫЙ ОКРУГ	22 531,2	627,0	60 295,7	822,9
Белгородская область	6,2	6,8	0,3	3,5
Брянская область	4,0	35,3	1,2	0,0
Владимирская область	11,7	31,6	0,8	7,4
Воронежская область	7,1	63,4	13,9	7,1
Ивановская область	14,5	27,9	2,4	0,0
Калужская область	8,0	47,3	29,5	0,0
Костромская область	5,4	32,6	1,3	0,0
Курская область	4,8	6,5	0,0	0,0
Липецкая область	4,9	13,9	2,5	0,0
Московская область	78,1	27,7	431,4	0,0
Орловская область	19,2	0,0	0,0	0,0
Рязанская область	7,2	22,1	0,0	0,0
Смоленская область	10,8	5,1	5,2	0,0
Тамбовская область	9,7	36,2	0,0	0,0
Тверская область	20,1	2,4	0,3	0,0
Тульская область	18,3	2,0	0,0	0,0
Ярославская область	21,6	0,0	28,9	0,0
г. Москва	22 279,5	266,2	59 777,7	804,9
СЕВЕРО-ЗАПАДНЫЙ ФЕДЕРАЛЬНЫЙ ОКРУГ	105,4	156,2	753,2	0,6
Республика Карелия	2,1	1,5	1,5	0,0
Республика Коми	12,9	18,8	16,0	0,0
Архангельская область	4,7	41,3	43,4	0,0
Ненецкий автономный округ	0,0	0,0	0,2	0,0
Архангельская область без данных по Ненецкому автономному округу	4,7	41,3	43,3	0,0
Вологодская область	6,3	5,0	27,8	0,0
Калининградская область	1,1	34,3	3,7	0,0
Ленинградская область	12,6	26,0	0,1	0,0
Мурманская область	2,6	13,6	0,0	0,0
Новгородская область	2,7	5,1	0,0	0,6
Псковская область	0,8	6,1	0,0	0,0
г. Санкт-Петербург	59,6	4,5	660,6	0,0
ЮЖНЫЙ ФЕДЕРАЛЬНЫЙ ОКРУГ	142,8	201,2	30,3	0,9
Республика Адыгея (Адыгея)	0,1	0,2	0,0	0,0
Республика Калмыкия	1,4	0,0	0,0	0,0
Краснодарский край	53,5	139,4	29,7	0,9
Астраханская область	11,2	4,2	0,2	0,0
Волгоградская область	44,4	3,3	0,0	0,0
Ростовская область	32,1	54,0	0,4	0,0
СЕВЕРО-КАВКАЗСКИЙ ФЕДЕРАЛЬНЫЙ ОКРУГ	379,7	38,7	140,9	0,0
Республика Дагестан	201,2	14,6	0,0	0,0
Республика Ингушетия	0,4	0,0	0,0	0,0
Кабардино-Балкарская Республика	0,3	0,0	0,0	0,0
Карачаево-Черкесская Республика	5,0	6,3	0,0	0,0
Республика Северная Осетия – Алания	21,7	0,0	0,0	0,0
Чеченская Республика	120,8	0,0	0,0	0,0
Ставропольский край	30,4	17,8	140,9	0,0

окончание таблицы 6.3.2

(млн руб.)

1	2	3	4	5
ПРИВОЛЖСКИЙ ФЕДЕРАЛЬНЫЙ ОКРУГ	265,2	354,9	3 996,0	0,0
Республика Башкортостан	8,2	41,0	106,4	0,0
Республика Марий Эл	12,9	3,8	0,4	0,0
Республика Мордовия	4,6	0,2	203,8	0,0
Республика Татарстан (Татарстан)	26,3	81,0	3 400,8	0,0
Удмуртская Республика	15,9	14,3	13,9	0,0
Чувашская Республика – Чувашия	17,7	51,9	6,8	0,0
Пермский край	36,2	30,1	65,3	0,0
Кировская область	16,9	5,6	25,0	0,0
Нижегородская область	48,4	52,6	113,0	0,0
Оренбургская область	17,7	32,4	28,6	0,0
Пензенская область	3,4	10,8	28,7	0,0
Самарская область	31,3	30,2	2,9	0,0
Саратовская область	16,8	0,4	0,0	0,0
Ульяновская область	9,0	0,5	0,5	0,0
УРАЛЬСКИЙ ФЕДЕРАЛЬНЫЙ ОКРУГ	77,4	324,7	557,9	0,1
Курганская область	10,3	25,6	0,0	0,0
Свердловская область	26,4	5,0	110,7	0,0
Тюменская область	20,5	175,7	418,8	0,1
Ханты-Мансийский автономный округ – Югра	10,1	14,8	186,6	0,0
Ямало-Ненецкий автономный округ	0,2	77,7	195,6	0,1
Тюменская область без данных по Ханты-Мансийскому автономному округу – Югре и Ямало-Ненецкому автономному округу	10,2	83,1	36,6	0,0
Челябинская область	20,1	118,5	28,4	0,0
СИБИРСКИЙ ФЕДЕРАЛЬНЫЙ ОКРУГ	229,4	391,7	75,6	0,0
Республика Алтай	3,4	3,6	0,0	0,0
Республика Бурятия	1,1	4,1	0,0	0,0
Республика Тыва	5,5	2,5	0,1	0,0
Республика Хакасия	4,3	14,0	0,1	0,0
Алтайский край	32,2	1,8	0,3	0,0
Забайкальский край	51,6	5,2	0,0	0,0
Красноярский край	28,6	92,5	0,3	0,0
Иркутская область	29,3	97,5	23,0	0,0
Кемеровская область	20,1	56,4	0,0	0,0
Новосибирская область	27,2	59,9	49,5	0,0
Омская область	18,5	48,3	0,6	0,0
Томская область	7,8	5,8	1,8	0,0
ДАЛЬНЕВОСТОЧНЫЙ ФЕДЕРАЛЬНЫЙ ОКРУГ	119,8	147,6	246,8	25,5
Республика Саха (Якутия)	31,8	14,1	103,3	0,0
Камчатский край	10,5	18,1	0,0	0,0
Приморский край	35,2	47,9	23,8	0,0
Хабаровский край	2,7	2,0	2,5	0,0
Амурская область	21,7	8,8	7,7	0,0
Магаданская область	4,3	7,3	0,3	25,4
Сахалинская область	13,4	45,0	109,2	0,2
Еврейская автономная область	0,1	4,5	0,0	0,0
Чукотский автономный округ	0,0	0,0	0,0	0,0
КРЫМСКИЙ ФЕДЕРАЛЬНЫЙ ОКРУГ	20,6	0,0	139,1	0,0
Республика Крым	15,8	0,0	132,1	0,0
г. Севастополь	4,8	0,0	7,1	0,0

¹ С учетом данных по государственной корпорации «Банк развития и внешнеэкономической деятельности (Внешэкономбанк)».

6.4. Размещенные средства

Таблица 6.4.1

Сведения об объемах кредитования юридических лиц – резидентов и индивидуальных предпринимателей в рублях по видам экономической деятельности и отдельным направлениям использования средств¹

(млн руб.)

	01.09.2015											
	всего	в том числе										
		добыча полезных ископаемых	в том числе добыча топливно-энергетических полезных ископаемых	обрабатывающие производства	производство и распределение электроэнергии, газа и воды	сельское хозяйство, охота и лесное хозяйство	строительство	транспорт и связь	оптовая и розничная торговля; ремонт автотранспортных средств, мотоциклов, бытовых изделий и предметов личного пользования	операции с недвижимым имуществом, аренда и предоставление услуг	прочие виды деятельности	на завершение расчетов
1	2	3	4	5	6	7	8	9	10	11	12	13
РОССИЙСКАЯ ФЕДЕРАЦИЯ	18 447 256	295 510	250 639	4 536 202	451 006	380 400	771 626	690 310	4 378 024	968 266	2 536 271	3 439 641
ЦЕНТРАЛЬНЫЙ ФЕДЕРАЛЬНЫЙ ОКРУГ	11 265 227	156 389	148 314	2 830 043	99 990	163 061	390 054	385 102	2 543 245	716 325	2 258 143	1 722 875
Белгородская область	108 875	722	0	51 406	815	27 723	3 362	359	11 117	604	1 194	11 573
Брянская область	43 597	0	0	19 926	185	4 199	1 501	203	4 609	1 234	2 890	8 850
Владимирская область	133 519	20	0	100 560	3 146	1 141	1 395	223	8 978	1 076	440	16 539
Воронежская область	144 257	153	17	28 732	3 166	25 847	5 826	2 517	38 421	6 822	7 928	24 846
Ивановская область	27 707	0	0	5 828	1 312	305	879	279	6 784	1 584	342	10 394
Калужская область	67 404	888	0	21 736	2 415	2 817	5 268	97	16 645	4 004	3 675	9 860
Костромская область	32 522	0	0	4 581	156	602	146	212	19 179	249	1 119	6 277
Курская область	50 036	0	0	14 854	1 523	12 182	1 117	177	11 627	1 257	260	7 041
Липецкая область	67 748	0	0	23 060	434	16 144	2 168	163	9 839	2 019	3 067	10 854
Московская область	1 625 328	667	79	411 103	14 535	11 256	39 967	10 575	582 492	54 301	112 789	387 644
Орловская область	41 239	2	0	5 835	786	5 657	846	1 730	16 502	395	1 832	7 654
Рязанская область	42 838	82	42	16 308	504	3 810	1 932	311	9 620	477	568	9 227
Смоленская область	43 107	1	0	27 909	302	446	959	297	6 192	159	645	6 197
Тамбовская область	46 603	0	0	10 251	1 433	15 139	837	141	9 012	1 325	264	8 203
Тверская область	28 755	108	0	9 180	112	2 687	989	43	8 662	372	1 050	5 552
Тульская область	263 933	371	0	182 423	23 087	3 788	5 199	515	19 749	3 884	4 208	20 709
Ярославская область	78 357	651	0	22 214	5 863	1 123	2 414	1 702	12 210	1 098	3 004	28 079
г. Москва	8 419 401	152 726	148 176	1 874 138	40 217	28 197	315 249	365 559	1 751 606	635 464	2 112 869	1 143 377

продолжение таблицы 6.4.1

(млн руб.)

1	2	3	4	5	6	7	8	9	10	11	12	13
СЕВЕРО-ЗАПАДНЫЙ ФЕДЕРАЛЬНЫЙ ОКРУГ	1 621 090	4 037	919	294 537	32 812	14 530	122 292	140 143	417 929	40 755	75 953	478 102
Республика Карелия	26 911	594	196	1 833	1 591	314	169	124	2 987	96	845	18 359
Республика Коми	28 726	740	693	4 609	297	209	3 740	547	3 966	568	3 711	10 339
Архангельская область	60 604	153	2	27 846	1 224	1 045	674	807	8 890	569	513	18 884
Ненецкий автономный округ	68	2	2	25	4	0	4	0	21	0	0	12
Архангельская область без данных по Ненецкому автономному округу	60 537	151	0	27 821	1 220	1 045	670	807	8 869	569	513	18 872
Вологодская область	52 773	0	0	11 606	1 827	682	1 359	947	12 465	1 467	1 058	21 363
Калининградская область	59 758	0	0	20 313	2 378	2 553	1 635	299	19 472	629	3 380	9 100
Ленинградская область	115 304	808	0	22 100	3 307	6 567	28 603	1 031	23 849	2 162	1 837	25 042
Мурманская область	26 383	1 614	0	524	1 530	1 312	225	318	3 345	1 187	6 842	9 486
Новгородская область	25 794	2	0	11 493	786	1 258	546	78	4 543	183	230	6 676
Псковская область	8 485	2	0	1 714	56	328	667	171	966	289	717	3 574
г. Санкт-Петербург	1 216 352	124	28	192 500	19 817	262	84 673	135 822	337 446	33 606	56 820	355 281
ЮЖНЫЙ ФЕДЕРАЛЬНЫЙ ОКРУГ	1 016 833	2 097	1 809	183 242	15 173	57 968	38 655	28 646	435 946	27 425	31 159	196 521
Республика Адыгея (Адыгея)	8 320	6	0	2 219	0	951	984	38	2 141	58	335	1 589
Республика Калмыкия	1 022	0	0	2	0	633	116	6	113	0	69	84
Краснодарский край	636 296	40	0	61 041	10 937	34 995	24 045	23 882	333 967	20 606	22 136	104 646
Астраханская область	9 019	38	38	1 676	0	352	1 884	24	2 833	801	296	1 115
Волгоградская область	78 555	537	467	19 969	965	5 741	3 924	1 070	20 464	1 786	1 864	22 234
Ростовская область	283 621	1 477	1 304	98 337	3 271	15 294	7 702	3 627	76 428	4 174	6 459	66 854
СЕВЕРО-КАВКАЗСКИЙ ФЕДЕРАЛЬНЫЙ ОКРУГ	132 097	1 820	661	23 174	5 185	16 831	9 461	942	45 374	2 320	2 315	24 675
Республика Дагестан	6 467	0	0	369	32	448	427	43	1 940	53	506	2 648
Республика Ингушетия	1 070	0	0	751	0	0	15	0	99	0	0	205
Кабардино-Балкарская Республика	5 200	0	0	882	0	1 478	563	13	1 552	127	185	399
Карачаево-Черкесская Республика	21 585	5	0	2 613	873	710	3 430	25	13 665	75	63	125
Республика Северная Осетия – Алания	5 390	1 667	516	714	2	790	567	24	1 091	34	60	442
Чеченская Республика	2 586	145	145	603	0	407	445	63	809	32	4	78
Ставропольский край	89 799	3	0	17 241	4 278	12 997	4 014	775	26 219	1 999	1 497	20 777
ПРИВОЛЖСКИЙ ФЕДЕРАЛЬНЫЙ ОКРУГ	2 064 992	14 316	8 992	727 938	140 609	78 319	89 990	41 559	385 062	99 616	97 330	390 252
Республика Башкортостан	246 531	2 059	973	93 159	1 284	8 086	10 229	3 465	46 133	5 650	14 978	61 488
Республика Марий Эл	28 859	4	0	2 763	1 854	12 185	1 269	141	3 172	67	207	7 198
Республика Мордовия	29 605	0	0	9 709	113	3 658	2 228	104	4 733	3 877	413	4 769

продолжение таблицы 6.4.1

(млн руб.)

1	2	3	4	5	6	7	8	9	10	11	12	13
Республика Татарстан (Татарстан)	481 489	5 963	5 442	198 027	4 466	13 435	17 600	2 680	81 901	54 391	26 765	76 260
Удмуртская Республика	65 336	38	38	24 883	533	3 911	4 198	439	10 942	1 061	603	18 729
Чувашская Республика – Чувашия	39 644	13	0	14 897	927	1 295	3 390	188	6 524	2 228	1 054	9 129
Пермский край	123 897	350	350	46 106	4 985	877	4 296	587	32 577	3 575	3 312	27 232
Кировская область	32 470	1	0	6 345	2 110	1 535	1 447	613	9 294	1 073	289	9 763
Нижегородская область	416 984	299	190	197 674	27 484	4 911	8 446	7 432	72 743	12 658	3 035	82 301
Оренбургская область	62 996	3 130	488	9 108	219	2 957	5 969	3 574	13 585	961	2 886	20 606
Пензенская область	45 639	96	0	8 851	2 509	12 707	2 527	1 698	7 209	1 514	1 821	6 707
Самарская область	352 392	2 139	1 358	80 005	87 792	5 034	21 103	19 489	59 016	7 767	35 860	34 185
Саратовская область	92 301	168	155	12 294	6 152	6 720	5 206	830	29 710	2 725	4 560	23 937
Ульяновская область	46 849	57	0	24 118	180	1 008	2 083	317	7 523	2 070	1 545	7 948
УРАЛЬСКИЙ ФЕДЕРАЛЬНЫЙ ОКРУГ	923 601	44 476	34 419	215 338	16 734	21 889	53 284	54 633	195 708	29 888	35 818	255 834
Курганская область	19 543	3	0	5 902	435	1 126	891	52	2 374	82	310	8 369
Свердловская область	398 584	1 416	15	112 102	8 473	2 780	14 388	36 449	100 049	12 639	19 289	91 000
Тюменская область	269 938	42 834	34 404	37 188	5 004	5 697	30 926	16 815	33 413	13 382	9 633	75 047
Ханты-Мансийский автономный округ – Югра	74 314	30 839	22 811	397	950	857	11 636	1 437	8 229	2 704	1 757	15 507
Ямало-Ненецкий автономный округ	16 858	2 461	2 392	255	9	11	2 923	404	1 904	363	1 408	7 121
Тюменская область без данных по Ханты-Мансийскому автономному округу – Югре и Ямало-Ненецкому автономному округу	178 766	9 535	9 201	36 536	4 045	4 828	16 367	14 973	23 279	10 314	6 468	52 419
Челябинская область	235 536	224	0	60 146	2 823	12 286	7 079	1 317	59 873	3 784	6 586	81 418
СИБИРСКИЙ ФЕДЕРАЛЬНЫЙ ОКРУГ	1 073 970	55 343	48 106	220 587	95 977	21 251	53 603	18 787	253 432	41 167	22 655	291 170
Республика Алтай	10 774	45	45	886	1	122	499	4	5 128	164	57	3 867
Республика Бурятия	12 330	209	0	3 621	2	260	1 281	155	3 591	394	80	2 738
Республика Тыва	1 964	778	475	11	94	16	19	92	417	8	13	515
Республика Хакасия	7 270	1 108	742	240	559	101	177	75	2 602	66	309	2 033
Алтайский край	90 855	7	0	14 982	4 665	4 644	5 666	1 203	20 750	870	993	37 074
Забайкальский край	15 289	1 431	0	684	4 877	40	920	47	4 221	267	188	2 614
Красноярский край	229 691	3 099	874	95 174	19 931	3 452	9 556	5 318	32 691	17 419	8 633	34 419
Иркутская область	128 241	8 321	7 279	11 011	27 074	2 464	8 272	3 234	21 628	2 651	2 030	41 559
Кемеровская область	218 627	38 503	37 026	47 759	21 321	1 271	8 453	1 095	47 875	5 274	1 815	45 263
Новосибирская область	193 629	1 777	1 600	22 385	8 199	3 449	11 643	5 174	77 526	4 324	6 320	52 833
Омская область	89 122	0	0	15 729	7 801	3 528	3 531	1 001	23 961	7 787	729	25 055
Томская область	76 178	66	66	8 106	1 455	1 905	3 585	1 389	13 042	1 943	1 487	43 201

окончание таблицы 6.4.1

(млн руб.)

1	2	3	4	5	6	7	8	9	10	11	12	13
ДАЛЬНЕВОСТОЧНЫЙ ФЕДЕРАЛЬНЫЙ ОКРУГ	334 450	14 106	4 495	40 435	44 467	6 368	13 992	19 446	98 500	9 591	12 315	75 230
Республика Саха (Якутия)	43 435	8 845	4 170	1 415	7 117	149	1 369	3 984	8 587	4 804	1 357	5 809
Камчатский край	12 625	0	0	325	2 257	90	429	957	2 008	2 271	1 323	2 963
Приморский край	150 465	67	57	28 913	12 945	1 093	3 954	7 827	41 445	1 027	6 349	46 845
Хабаровский край	74 217	931	0	6 852	15 935	3 153	4 015	1 231	29 183	1 011	2 114	9 790
Амурская область	13 669	924	0	1 754	1 924	1 649	682	421	3 403	94	73	2 745
Магаданская область	15 426	2 726	0	318	1 434	37	490	2 902	4 734	4	543	2 240
Сахалинская область	14 450	234	209	778	1 801	107	2 444	1 559	2 662	377	543	3 945
Еврейская автономная область	1 347	0	0	80	22	90	64	19	164	3	12	894
Чукотский автономный округ	8 816	379	60	0	1 033	0	545	546	6 314	0	0	0
КРЫМСКИЙ ФЕДЕРАЛЬНЫЙ ОКРУГ	14 994	2 926	2 926	908	58	183	295	1 052	2 828	1 179	583	4 982
Республика Крым	13 479	2 926	2 926	843	58	101	283	1 051	2 719	1 002	406	4 092
г. Севастополь	1 515	0	0	66	0	81	13	1	109	178	178	891

¹ С учетом данных по государственной корпорации «Банк развития и внешнеэкономической деятельности (Внешэкономбанк)».

Примечание: информация, содержащая более детальное распределение по видам экономической деятельности, размещена на официальном сайте Банка России по адресу: <http://www.cbr.ru/>.

Таблица 6.4.2

Сведения об объемах кредитования юридических лиц – резидентов и индивидуальных предпринимателей в иностранной валюте и драгоценных металлах по видам экономической деятельности и отдельным направлениям использования средств¹

(млн руб.)

	01.09.2015											
	всего	в том числе										
		добыча полезных ископаемых	в том числе добыча топливно-энергетических полезных ископаемых	обрабатывающие производства	производство и распределение электроэнергии, газа и воды	сельское хозяйство, охота и лесное хозяйство	строительство	транспорт и связь	оптовая и розничная торговля; ремонт автотранспортных средств, мотоциклов, бытовых изделий и предметов личного пользования	операции с недвижимым имуществом, аренда и предоставление услуг	прочие виды деятельности	на завершение расчетов
1	2	3	4	5	6	7	8	9	10	11	12	13
РОССИЙСКАЯ ФЕДЕРАЦИЯ	2 445 498	433 077	319 178	674 383	440	13 255	80 878	57 973	376 170	343 120	439 487	26 714
ЦЕНТРАЛЬНЫЙ ФЕДЕРАЛЬНЫЙ ОКРУГ	1 379 011	222 702	219 993	103 039	401	6 820	63 745	36 168	267 227	297 983	360 843	20 082
Белгородская область	6 979	1 353	0	5 626	0	0	0	0	0	0	0	0
Брянская область	2 372	0	0	0	0	2 288	0	0	29	54	0	0
Владимирская область	1 480	0	0	1 480	0	0	0	0	0	0	0	0
Воронежская область	21 919	0	0	7 239	0	650	0	0	12 746	0	1 284	0
Ивановская область	1 708	0	0	684	0	0	1 024	0	0	0	0	0
Калужская область	6 341	0	0	234	268	2 860	428	274	0	289	87	1 901
Костромская область	1 227	0	0	967	0	0	0	0	259	0	0	0
Курская область	64	0	0	0	0	58	0	6	0	0	0	0
Липецкая область	119	0	0	0	0	67	52	0	0	0	0	0
Московская область	56 100	0	0	6 724	0	485	2 327	7 325	14 368	11 437	12 355	1 080
Орловская область	2 511	0	0	2 423	0	0	0	0	21	0	44	23
Рязанская область	547	46	0	69	0	0	0	0	244	0	0	188
Смоленская область	10 359	0	0	10 317	0	0	0	42	0	0	0	0
Тамбовская область	0	0	0	0	0	0	0	0	0	0	0	0
Тверская область	2 878	0	0	2 650	0	0	0	0	0	228	0	0
Тульская область	14 943	0	0	8 668	0	48	0	0	0	0	4 810	1 418
Ярославская область	2 372	0	0	1 026	0	0	35	16	126	0	1 169	0
г. Москва	1 247 094	221 303	219 993	54 934	133	365	59 879	28 505	239 434	285 975	341 095	15 472

продолжение таблицы 6.4.2

(млн руб.)

1	2	3	4	5	6	7	8	9	10	11	12	13
Республика Татарстан (Татарстан)	76 016	8 751	0	44 085	0	0	0	0	547	4 321	18 311	1
Удмуртская Республика	0	0	0	0	0	0	0	0	0	0	0	0
Чувашская Республика – Чувашия	56	0	0	56	0	0	0	0	0	0	0	0
Пермский край	23 120	1 860	1 860	21 260	0	0	0	0	0	0	0	0
Кировская область	0	0	0	0	0	0	0	0	0	0	0	0
Нижегородская область	12 811	0	0	11 160	0	0	28	1 502	15	84	14	9
Оренбургская область	9 565	864	864	8 701	0	0	0	0	0	0	0	0
Пензенская область	2 376	3	0	855	0	286	0	0	1 232	0	0	0
Самарская область	5 402	0	0	2 012	0	0	11	61	2 252	0	0	1 066
Саратовская область	4 201	0	0	162	0	0	69	0	3 944	0	26	0
Ульяновская область	6 038	0	0	3 317	0	0	665	1 994	0	61	0	0
УРАЛЬСКИЙ ФЕДЕРАЛЬНЫЙ ОКРУГ	355 881	35 703	21 383	250 690	0	0	366	0	13 195	24 768	31 078	80
Курганская область	2 183	0	0	1 744	0	0	0	0	313	126	0	0
Свердловская область	173 575	187	0	147 814	0	0	150	0	485	24 642	298	0
Тюменская область	152 998	22 712	21 383	87 109	0	0	217	0	12 099	0	30 781	80
Ханты-Мансийский автономный округ – Югра	14 792	14 735	14 735	0	0	0	0	0	0	0	0	57
Ямало-Ненецкий автономный округ	30 997	0	0	0	0	0	217	0	0	0	30 781	0
Тюменская область без данных по Ханты-Мансийскому автономному округу – Югре и Ямало-Ненецкому автономному округу	107 209	7 977	6 648	87 109	0	0	0	0	12 099	0	0	23
Челябинская область	27 125	12 804	0	14 023	0	0	0	0	298	0	0	0
СИБИРСКИЙ ФЕДЕРАЛЬНЫЙ ОКРУГ	155 663	107 814	69 771	19 739	0	911	13 301	4 025	2 613	6 244	185	832
Республика Алтай	0	0	0	0	0	0	0	0	0	0	0	0
Республика Бурятия	208	208	0	0	0	0	0	0	0	0	0	0
Республика Тыва	3 457	3 457	2 022	0	0	0	0	0	0	0	0	0
Республика Хакасия	45	0	0	45	0	0	0	0	0	0	0	0
Алтайский край	3 989	0	0	0	0	0	0	3 989	0	0	0	0
Забайкальский край	8 084	8 050	0	0	0	0	0	0	0	0	34	0
Красноярский край	19 705	111	0	12 975	0	0	0	0	61	6 038	29	492
Иркутская область	16 076	193	0	1 162	0	911	13 296	36	17	0	123	340
Кемеровская область	102 272	95 796	67 750	4 503	0	0	0	0	1 973	0	0	0
Новосибирская область	1 767	0	0	1 053	0	0	5	0	501	207	0	0
Омская область	17	0	0	0	0	0	0	0	17	0	0	0
Томская область	44	0	0	0	0	0	0	0	44	0	0	0

окончание таблицы 6.4.2

(млн руб.)

1	2	3	4	5	6	7	8	9	10	11	12	13
ДАЛЬНЕВОСТОЧНЫЙ ФЕДЕРАЛЬНЫЙ ОКРУГ	54 581	38 540	0	2 640	0	2 606	560	1 263	5 283	1 602	587	1 501
Республика Саха (Якутия)	23 280	20 853	0	1 799	0	0	266	9	86	266	0	0
Камчатский край	246	146	0	100	0	0	0	0	0	0	0	0
Приморский край	9 898	0	0	720	0	894	0	1 254	5 184	14	464	1 368
Хабаровский край	17 608	15 546	0	0	0	1 712	294	0	0	0	57	0
Амурская область	721	0	0	21	0	0	0	0	0	699	0	0
Магаданская область	734	667	0	0	0	0	0	0	0	0	66	0
Сахалинская область	768	0	0	0	0	0	0	0	12	623	0	133
Еврейская автономная область	0	0	0	0	0	0	0	0	0	0	0	0
Чукотский автономный округ	1 327	1 327	0	0	0	0	0	0	0	0	0	0
КРЫМСКИЙ ФЕДЕРАЛЬНЫЙ ОКРУГ	285	0	0	23	0	0	0	42	154	0	65	0
Республика Крым	285	0	0	23	0	0	0	42	154	0	65	0
г. Севастополь	0	0	0	0	0	0	0	0	0	0	0	0

¹ С учетом данных по государственной корпорации «Банк развития и внешнеэкономической деятельности (Внешэкономбанк)».

Примечание: информация, содержащая более детальное распределение по видам экономической деятельности, размещена на официальном сайте Банка России по адресу: <http://www.cbr.ru/>.

Таблица 6.4.3

**Сведения о задолженности по кредитам юридических лиц – резидентов и индивидуальных предпринимателей
в рублях по видам экономической деятельности и отдельным направлениям использования средств¹**

(млн руб.)

1	01.09.2015											
	2	в том числе										
		3	4	5	6	7	8	9	10	11	12	13
	всего	добыча полезных ископаемых	в том числе добыча топливно-энергетических полезных ископаемых	обрабатывающие производства	производство и распределение электроэнергии, газа и воды	сельское хозяйство, охота и лесное хозяйство	строительство	транспорт и связь	оптовая и розничная торговля; ремонт автотранспортных средств, мотоциклов, бытовых изделий и предметов личного пользования	операции с недвижимым имуществом, аренда и предоставление услуг	прочие виды деятельности	на завершение расчетов
РОССИЙСКАЯ ФЕДЕРАЦИЯ	20 674 685	651 867	435 689	4 266 671	1 011 046	1 391 960	1 686 142	1 196 792	4 266 220	2 800 156	3 235 838	167 992
ЦЕНТРАЛЬНЫЙ ФЕДЕРАЛЬНЫЙ ОКРУГ	10 869 323	187 210	112 615	1 256 926	360 855	528 103	911 615	667 356	2 422 049	1 949 587	2 514 236	71 386
Белгородская область	219 357	2 494	0	72 339	305	107 597	9 618	4 691	14 036	4 361	3 282	635
Брянская область	82 354	0	0	26 123	452	32 839	3 563	721	9 647	6 692	1 575	743
Владимирская область	89 695	76	2	49 610	3 357	11 572	3 308	1 111	12 444	5 188	2 157	872
Воронежская область	277 873	259	0	53 877	2 111	69 945	6 621	3 920	54 199	44 544	41 028	1 368
Ивановская область	37 634	13	1	11 897	665	1 561	1 561	797	11 485	7 259	1 709	687
Калужская область	123 372	1 063	2	54 706	3 990	15 167	8 233	1 228	12 579	16 522	9 174	710
Костромская область	32 693	48	0	8 721	153	2 283	975	688	14 382	3 457	1 562	424
Курская область	160 437	54 814	0	24 318	585	52 151	1 818	1 288	21 397	2 076	1 470	521
Липецкая область	99 224	44	0	27 685	530	37 326	3 979	1 409	13 853	7 582	6 215	602
Московская область	1 132 084	2 069	1 060	213 339	34 579	31 743	76 387	26 458	269 721	183 337	279 871	14 580
Орловская область	56 573	5	0	9 910	303	24 231	916	2 565	15 103	1 804	1 447	289
Рязанская область	86 647	140	89	36 438	537	21 866	3 518	1 475	15 336	4 680	2 036	621
Смоленская область	61 075	3	0	25 339	415	10 004	2 558	1 394	15 331	3 504	2 120	407
Тамбовская область	87 764	0	0	28 196	936	43 965	1 532	2 220	5 974	3 265	1 087	588
Тверская область	61 033	165	0	17 666	331	17 160	2 727	1 940	15 124	2 752	2 818	349
Тульская область	147 667	1 897	2	45 913	29 902	15 633	4 620	2 885	17 690	10 938	17 111	1 076
Ярославская область	120 162	224	26	44 809	14 340	14 124	7 425	1 575	20 975	5 783	9 173	1 732
г. Москва	7 993 679	123 895	111 433	506 042	267 364	18 936	772 255	610 989	1 882 774	1 635 843	2 130 400	45 181

продолжение таблицы 6.4.3

(млн руб.)

1	2	3	4	5	6	7	8	9	10	11	12	13
СЕВЕРО-ЗАПАДНЫЙ ФЕДЕРАЛЬНЫЙ ОКРУГ	2 238 588	9 595	5 104	714 164	109 639	97 850	210 852	225 496	443 235	186 567	222 551	18 639
Республика Карелия	27 925	2 059	390	5 780	2 796	2 392	452	647	4 730	3 399	5 278	392
Республика Коми	31 469	4 567	4 519	7 840	312	901	1 979	1 405	8 562	3 392	2 048	463
Архангельская область	128 446	163	104	102 227	2 327	5 477	999	1 553	11 759	1 945	1 150	846
Ненецкий автономный округ	163	0	0	17	6	0	19	53	56	8	5	1
Архангельская область без данных по Ненецкому автономному округу	128 283	163	104	102 210	2 322	5 477	981	1 500	11 703	1 938	1 145	846
Вологодская область	87 319	0	0	47 502	1 520	9 842	2 993	1 662	16 089	3 413	2 899	1 399
Калининградская область	116 213	113	0	46 431	5 942	16 278	3 915	4 077	22 226	5 692	10 968	571
Ленинградская область	203 541	750	0	66 120	24 057	30 786	31 733	3 506	24 474	11 152	9 542	1 422
Мурманская область	31 898	1 664	50	1 187	1 541	2 163	669	651	6 693	5 562	11 184	585
Новгородская область	36 538	20	0	16 943	578	9 312	1 627	557	5 816	580	678	427
Псковская область	32 887	1	1	7 110	193	16 234	2 089	845	3 734	1 549	858	274
г. Санкт-Петербург	1 542 350	258	41	413 024	70 371	4 466	164 395	210 594	339 152	149 882	177 947	12 260
ЮЖНЫЙ ФЕДЕРАЛЬНЫЙ ОКРУГ	1 233 020	6 401	5 240	329 003	64 716	202 599	76 868	33 570	266 215	115 546	128 431	9 671
Республика Адыгея (Адыгея)	18 557	163	0	7 074	24	2 937	2 071	264	3 303	862	1 775	83
Республика Калмыкия	7 253	6	0	92	9	5 339	319	139	910	186	252	1
Краснодарский край	660 054	562	7	114 541	31 623	111 704	41 736	23 650	153 653	74 597	103 853	4 136
Астраханская область	36 076	31	30	5 010	2 061	2 484	9 623	806	7 618	6 643	1 739	62
Волгоградская область	119 598	594	422	38 720	1 681	22 869	7 743	3 233	28 363	9 017	5 457	1 923
Ростовская область	391 482	5 045	4 781	163 566	29 319	57 267	15 376	5 478	72 368	24 242	15 356	3 465
СЕВЕРО-КАВКАЗСКИЙ ФЕДЕРАЛЬНЫЙ ОКРУГ	298 481	4 115	1 042	83 273	13 391	70 745	30 331	6 040	68 495	8 148	12 382	1 562
Республика Дагестан	28 613	183	95	8 496	32	7 333	5 399	231	5 583	234	895	227
Республика Ингушетия	6 637	50	25	3 738	0	1 245	608	39	805	135	1	17
Кабардино-Балкарская Республика	39 336	64	34	10 510	55	12 227	1 667	761	11 116	1 075	1 840	20
Карачаево-Черкесская Республика	30 497	241	0	11 100	778	5 618	5 223	379	6 393	311	449	6
Республика Северная Осетия – Алания	15 891	3 034	737	2 808	78	2 158	1 843	506	4 716	264	441	42
Чеченская Республика	20 853	145	145	2 880	0	4 955	9 225	319	2 029	138	1 161	0
Ставропольский край	156 655	397	6	43 741	12 448	37 209	6 367	3 806	37 853	5 991	7 595	1 249
ПРИВОЛЖСКИЙ ФЕДЕРАЛЬНЫЙ ОКРУГ	2 580 700	91 902	78 964	898 050	170 835	276 406	143 786	92 042	426 794	290 900	164 978	25 006
Республика Башкортостан	305 740	63 397	59 616	109 411	3 236	30 712	14 152	4 943	35 784	23 776	16 399	3 929
Республика Марий Эл	64 854	4	0	16 292	358	34 598	2 740	623	6 070	2 001	1 763	404
Республика Мордовия	83 994	21	0	33 041	186	25 742	2 371	927	9 718	4 618	7 147	222

продолжение таблицы 6.4.3

(млн руб.)

1	2	3	4	5	6	7	8	9	10	11	12	13
Республика Татарстан (Татарстан)	543 339	5 446	4 240	184 413	10 494	43 165	34 978	9 751	101 198	100 468	47 742	5 685
Удмуртская Республика	100 379	9 489	9 309	45 780	365	7 076	4 986	1 472	21 395	5 255	3 133	1 428
Чувашская Республика – Чувашия	65 926	66	0	16 104	1 281	4 715	5 283	1 677	9 760	23 516	2 980	544
Пермский край	195 720	685	683	74 692	2 888	5 636	10 602	18 157	46 447	22 314	12 325	1 976
Кировская область	52 249	22	0	13 968	945	14 292	2 866	1 681	13 623	2 892	1 257	703
Нижегородская область	340 502	638	329	139 815	39 076	19 472	10 713	12 576	63 902	36 150	14 143	4 016
Оренбургская область	110 218	7 288	2 676	31 911	138	22 088	10 507	6 874	18 271	7 577	4 119	1 443
Пензенская область	70 945	104	0	16 469	1 399	28 615	3 700	2 049	9 890	5 601	2 712	406
Самарская область	418 219	2 194	1 171	130 499	93 969	16 663	20 781	28 490	48 642	34 097	41 180	1 704
Саратовская область	147 500	973	941	40 757	16 310	15 704	17 028	1 847	33 015	12 320	7 499	2 047
Ульяновская область	81 115	1 574	0	44 898	189	7 929	3 081	976	9 076	10 314	2 580	498
УРАЛЬСКИЙ ФЕДЕРАЛЬНЫЙ ОКРУГ	1 427 545	181 596	134 565	457 401	60 277	69 944	121 929	83 250	220 917	116 092	98 912	17 226
Курганская область	28 732	98	0	9 148	3 401	5 059	1 307	459	7 135	841	788	497
Свердловская область	491 872	3 611	60	218 167	20 710	11 413	29 710	22 416	107 906	49 342	23 133	5 464
Тюменская область	536 217	175 638	134 125	44 124	29 619	11 559	67 673	56 826	56 877	35 081	54 662	4 158
Ханты-Мансийский автономный округ – Югра	155 142	28 318	27 414	3 354	13 258	1 180	26 039	33 361	18 295	9 782	19 912	1 642
Ямало-Ненецкий автономный округ	100 012	64 774	64 759	736	3 163	22	11 205	1 157	4 857	2 406	11 484	208
Тюменская область без данных по Ханты-Мансийскому автономному округу – Югре и Ямало-Ненецкому автономному округу	281 063	82 546	41 952	40 034	13 197	10 357	30 429	22 308	33 725	22 893	23 266	2 308
Челябинская область	370 724	2 250	380	185 961	6 548	41 913	23 239	3 550	48 998	30 829	20 329	7 107
СИБИРСКИЙ ФЕДЕРАЛЬНЫЙ ОКРУГ	1 537 044	143 047	85 628	409 897	166 978	122 481	154 587	44 097	307 977	105 055	63 038	19 888
Республика Алтай	12 575	580	414	2 002	72	593	1 081	112	6 730	774	408	224
Республика Бурятия	53 348	796	0	29 696	37	3 187	4 190	895	10 736	1 770	1 689	352
Республика Тыва	3 111	657	648	133	10	186	113	227	1 542	83	131	29
Республика Хакасия	13 009	1 101	742	1 625	308	1 591	378	437	3 815	1 355	2 252	146
Алтайский край	125 323	168	0	34 840	4 176	33 466	6 624	2 169	31 589	6 141	3 618	2 532
Забайкальский край	19 178	872	0	1 068	4 476	420	1 537	814	7 872	721	1 252	145
Красноярский край	456 117	40 866	3 640	172 019	71 755	29 630	46 522	8 276	41 214	29 367	14 179	2 291
Иркутская область	166 221	19 642	18 599	16 373	46 865	7 379	12 782	6 268	32 479	14 875	6 263	3 296
Кемеровская область	246 719	71 861	55 277	73 162	12 843	6 713	10 597	4 450	43 302	13 421	7 307	3 062
Новосибирская область	238 192	2 092	1 918	39 325	17 748	17 958	26 375	16 236	72 887	19 964	21 923	3 684
Омская область	129 186	0	0	25 736	7 350	14 697	38 542	1 905	25 709	10 943	2 256	2 050
Томская область	74 065	4 412	4 389	13 918	1 337	6 663	5 846	2 308	30 101	5 641	1 761	2 078

окончание таблицы 6.4.3

(млн руб.)

1	2	3	4	5	6	7	8	9	10	11	12	13
ДАЛЬНЕВОСТОЧНЫЙ ФЕДЕРАЛЬНЫЙ ОКРУГ	484 506	28 001	12 531	117 472	64 352	23 641	35 973	43 654	109 077	27 200	30 827	4 311
Республика Саха (Якутия)	73 228	17 307	11 558	4 772	7 461	1 251	2 975	8 769	19 468	7 824	2 982	419
Камчатский край	24 923	84	0	1 545	6 413	352	729	1 557	5 421	2 440	6 255	126
Приморский край	178 304	721	162	84 285	12 180	7 830	10 804	11 072	33 495	5 232	10 600	2 086
Хабаровский край	132 869	774	1	21 943	29 171	5 480	13 290	17 691	26 360	9 674	7 424	1 062
Амурская область	27 310	1 406	0	2 458	3 004	7 466	3 250	604	6 808	918	1 227	168
Магаданская область	13 782	7 100	499	490	2 157	122	622	551	2 188	158	277	118
Сахалинская область	24 704	421	276	1 604	3 482	558	3 548	3 100	8 958	876	1 889	268
Еврейская автономная область	3 054	0	0	373	16	581	208	95	1 518	78	119	66
Чукотский автономный округ	6 333	187	35	2	467	0	547	215	4 860	0	55	0
КРЫМСКИЙ ФЕДЕРАЛЬНЫЙ ОКРУГ	5 479	0	0	486	4	191	202	1 287	1 462	1 060	482	305
Республика Крым	4 634	0	0	479	4	110	191	1 117	1 414	727	323	269
г. Севастополь	845	0	0	7	0	81	11	171	47	334	160	35

¹ С учетом данных по государственной корпорации «Банк развития и внешнеэкономической деятельности (Внешэкономбанк)».

Примечание: информация, содержащая более детальное распределение по видам экономической деятельности, размещена на официальном сайте Банка России по адресу: <http://www.cbr.ru/>.

Таблица 6.4.4

Сведения о задолженности по кредитам юридических лиц – резидентов и индивидуальных предпринимателей в иностранной валюте и драгоценных металлах по видам экономической деятельности и отдельным направлениям использования средств¹

(млн руб.)

1	01.09.2015											
	2	в том числе										
		3	4	5	6	7	8	9	10	11	12	13
	всего	добыча полезных ископаемых	в том числе добыча топливно-энергетических полезных ископаемых	обрабатывающие производства	производство и распределение электроэнергии, газа и воды	сельское хозяйство, охота и лесное хозяйство	строительство	транспорт и связь	оптовая и розничная торговля; ремонт автотранспортных средств, мотоциклов, бытовых изделий и предметов личного пользования	операции с недвижимым имуществом, аренда и предоставление услуг	прочие виды деятельности	на завершение расчетов
РОССИЙСКАЯ ФЕДЕРАЦИЯ	8 131 448	1 210 729	641 579	2 237 918	5 523	101 105	496 975	456 333	595 242	1 810 840	1 212 868	3 916
ЦЕНТРАЛЬНЫЙ ФЕДЕРАЛЬНЫЙ ОКРУГ	4 139 421	237 065	218 698	434 761	4 290	63 853	400 440	159 232	448 092	1 399 602	988 522	3 565
Белгородская область	28 675	11 608	0	16 473	0	0	68	148	283	96	0	0
Брянская область	43 541	0	0	45	0	42 157	0	55	1 229	54	0	0
Владимирская область	7 320	55	0	6 925	0	86	20	25	0	0	208	0
Воронежская область	64 565	0	0	36 762	0	1 918	1 030	97	9 765	0	14 993	0
Ивановская область	3 266	0	0	1 954	0	0	1 260	0	44	8	0	0
Калужская область	16 986	2	0	145	268	7 412	2 428	358	4 047	1 735	358	233
Костромская область	12 095	0	0	7 980	0	0	0	0	1 000	2 863	252	0
Курская область	778	0	0	227	0	178	111	6	256	0	0	0
Липецкая область	5 686	0	0	4 663	0	280	70	0	673	0	0	0
Московская область	426 269	0	0	25 760	0	3 243	54 739	67 622	31 142	147 254	96 509	0
Орловская область	1 482	0	0	1 166	0	0	0	0	232	0	85	0
Рязанская область	5 127	46	0	1 200	0	216	3 132	0	533	0	0	0
Смоленская область	25 798	0	0	24 670	0	0	0	465	613	50	0	0
Тамбовская область	5 847	0	0	2 668	0	14	3 069	0	97	0	0	0
Тверская область	17 978	0	0	13 463	0	552	0	0	170	3 580	213	0
Тульская область	40 624	0	0	12 952	0	498	0	17	225	727	26 163	42
Ярославская область	20 308	3 989	3 989	14 844	0	5	117	0	138	943	272	0
г. Москва	3 413 076	221 366	214 709	262 866	4 022	7 294	334 396	90 438	397 643	1 242 293	849 468	3 290

продолжение таблицы 6.4.4

(млн руб.)

1	2	3	4	5	6	7	8	9	10	11	12	13
Республика Татарстан (Татарстан)	190 926	99 319	2 049	51 608	0	0	0	73	4 058	18 792	17 076	0
Удмуртская Республика	175 411	173 533	173 533	0	0	0	0	0	267	13	1 599	0
Чувашская Республика – Чувашия	4 085	0	0	923	0	0	3 136	0	27	0	0	0
Пермский край	249 345	8 000	3 925	231 181	0	4 437	3 814	0	1 728	185	0	0
Кировская область	2 101	0	0	108	0	0	0	0	0	1 993	0	0
Нижегородская область	46 394	0	0	27 282	0	0	2 538	13 883	2 285	250	156	0
Оренбургская область	54 493	13 177	1 595	36 736	87	60	0	0	777	0	3 657	0
Пензенская область	19 502	15 794	0	1 335	0	640	0	0	1 646	86	0	0
Самарская область	15 598	160	0	11 213	0	0	140	146	3 074	678	186	0
Саратовская область	8 363	211	211	648	0	1 081	0	3 295	2 638	469	21	0
Ульяновская область	39 810	0	0	12 841	0	0	665	20 254	3 255	0	2 796	0
УРАЛЬСКИЙ ФЕДЕРАЛЬНЫЙ ОКРУГ	941 771	61 496	45 168	625 402	994	591	39 610	5 527	44 011	98 001	65 905	236
Курганская область	6 468	0	0	6 034	0	23	0	0	286	126	0	0
Свердловская область	389 281	2 639	0	273 633	0	0	5 008	90	1 949	97 817	8 146	0
Тюменская область	408 657	46 098	45 168	243 909	994	98	20 706	5 436	33 746	0	57 434	236
Ханты-Мансийский автономный округ – Югра	33 153	27 600	27 600	347	0	0	0	4 971	0	0	0	236
Ямало-Ненецкий автономный округ	85 766	5 269	5 269	0	0	0	217	0	23 185	0	57 095	0
Тюменская область без данных по Ханты-Мансийскому автономному округу – Югре и Ямало-Ненецкому автономному округу	289 738	13 229	12 298	243 563	994	98	20 489	465	10 561	0	339	0
Челябинская область	137 365	12 759	0	101 827	0	471	13 896	0	8 030	57	325	0
СИБИРСКИЙ ФЕДЕРАЛЬНЫЙ ОКРУГ	644 352	254 261	145 973	273 129	0	3 494	13 368	15	8 088	86 982	5 014	0
Республика Алтай	1 153	0	0	0	0	0	0	0	794	310	49	0
Республика Бурятия	1 752	299	0	82	0	889	0	0	0	482	0	0
Республика Тыва	12 029	12 029	9 542	0	0	0	0	0	0	0	0	0
Республика Хакасия	16 997	748	0	14 000	0	0	0	0	0	712	1 537	0
Алтайский край	6 605	4 022	0	454	0	904	0	5	224	949	48	0
Забайкальский край	15 145	14 812	0	282	0	0	25	0	26	0	0	0
Красноярский край	233 492	17 338	0	135 410	0	0	0	0	172	77 595	2 977	0
Иркутская область	41 934	5 375	1 851	20 365	0	892	13 296	0	1 759	0	248	0
Кемеровская область	275 836	180 902	115 843	86 324	0	276	0	0	3 680	4 653	0	0
Новосибирская область	25 158	18 733	18 733	3 181	0	533	47	0	306	2 281	76	0
Омская область	13 185	0	0	13 031	0	0	0	10	97	0	47	0
Томская область	1 067	3	3	0	0	0	0	0	1 030	0	33	0

окончание таблицы 6.4.4

(млн руб.)

1	2	3	4	5	6	7	8	9	10	11	12	13
ДАЛЬНЕВОСТОЧНЫЙ ФЕДЕРАЛЬНЫЙ ОКРУГ	417 772	289 132	19 719	60 313	0	21 397	1 994	7 874	7 274	4 729	25 060	0
Республика Саха (Якутия)	225 140	223 321	14 851	1 287	0	0	267	0	0	266	0	0
Камчатский край	18 107	14 549	0	297	0	0	0	0	0	0	3 261	0
Приморский край	31 858	5 569	0	1 852	0	111	176	5 647	4 210	21	14 272	0
Хабаровский край	118 363	26 309	95	56 836	0	21 286	800	951	3 011	2 112	7 056	0
Амурская область	12 394	11 532	0	40	0	0	5	0	19	798	0	0
Магаданская область	1 654	1 410	0	0	0	0	0	0	0	0	243	0
Сахалинская область	8 589	4 773	4 773	0	0	0	746	1 276	34	1 531	228	0
Еврейская автономная область	524	524	0	0	0	0	0	0	0	0	0	0
Чукотский автономный округ	1 144	1 144	0	0	0	0	0	0	0	0	0	0
КРЫМСКИЙ ФЕДЕРАЛЬНЫЙ ОКРУГ	701	0	0	7	0	43	0	80	140	23	407	0
Республика Крым	452	0	0	7	0	43	0	49	134	0	218	0
г. Севастополь	249	0	0	0	0	0	0	31	6	23	189	0

¹ С учетом данных по государственной корпорации «Банк развития и внешнеэкономической деятельности (Внешэкономбанк)».

Примечание: информация, содержащая более детальное распределение по видам экономической деятельности, размещена на официальном сайте Банка России по адресу: <http://www.cbr.ru/>.

Таблица 6.4.5

Сведения о кредитах, предоставленных субъектам малого и среднего предпринимательства

(млн руб.)

	01.09.2015											
	объем предоставленных кредитов				задолженность				в том числе просроченная задолженность			
	в рублях		в иностранной валюте и драгоценных металлах		в рублях		в иностранной валюте и драгоценных металлах		в рублях		в иностранной валюте и драгоценных металлах	
	субъектам малого и среднего предпринимательства	из них индивидуальным предпринимателям – резидентам	субъектам малого и среднего предпринимательства	из них индивидуальным предпринимателям – резидентам	субъектам малого и среднего предпринимательства	из них индивидуальным предпринимателям – резидентам	субъектам малого и среднего предпринимательства	из них индивидуальным предпринимателям – резидентам	субъектам малого и среднего предпринимательства	из них индивидуальным предпринимателям – резидентам	субъектам малого и среднего предпринимательства	из них индивидуальным предпринимателям – резидентам
1	2	3	4	5	6	7	8	9	10	11	12	13
РОССИЙСКАЯ ФЕДЕРАЦИЯ	3 199 565	193 412	218 685	675	4 467 004	524 043	433 907	6 769	576 644	75 546	23 632	652
ЦЕНТРАЛЬНЫЙ ФЕДЕРАЛЬНЫЙ ОКРУГ	1 423 259	43 758	143 731	573	1 935 565	115 736	288 688	4 305	228 806	14 594	15 453	385
Белгородская область	22 174	2 361	0	0	40 429	7 437	324	2	3 766	791	2	2
Брянская область	13 711	2 682	83	0	25 547	6 761	491	0	2 164	633	10	0
Владимирская область	21 596	2 449	16	0	42 009	5 492	1 549	0	4 839	776	35	0
Воронежская область	60 627	3 740	12 589	0	98 285	12 149	2 787	0	6 466	1 269	119	0
Ивановская область	20 176	2 521	526	0	25 760	3 808	453	10	3 789	358	0	0
Калужская область	23 581	1 364	728	0	37 618	5 213	3 223	0	3 475	607	0	0
Костромская область	12 523	1 700	320	0	19 117	3 026	4 059	0	1 661	351	0	0
Курская область	22 467	4 858	0	0	37 431	5 898	380	0	2 955	606	0	0
Липецкая область	17 016	1 427	83	0	32 251	3 929	774	0	6 479	599	4	0
Московская область	180 580	4 619	6 028	0	242 119	15 066	26 309	642	32 605	2 655	3 304	9
Орловская область	12 833	1 675	74	0	18 019	2 933	201	0	1 394	192	0	0
Рязанская область	20 484	2 045	15	0	42 456	5 537	203	17	4 903	704	171	0
Смоленская область	15 325	1 192	55	0	42 924	5 042	396	50	11 742	1 267	0	0
Тамбовская область	17 253	1 269	0	0	24 932	3 645	73	0	1 165	226	0	0
Тверская область	11 751	775	682	0	24 122	3 197	952	0	3 841	379	174	0
Тульская область	21 749	2 421	48	0	37 735	5 616	512	13	7 232	929	0	0
Ярославская область	30 237	3 122	143	0	45 156	4 420	416	22	8 918	640	35	22
г. Москва	899 177	3 538	122 342	573	1 099 654	16 566	245 586	3 551	121 413	1 613	11 600	353
СЕВЕРО-ЗАПАДНЫЙ ФЕДЕРАЛЬНЫЙ ОКРУГ	337 536	15 419	33 797	0	437 968	31 532	69 522	303	86 903	5 010	6 463	9
Республика Карелия	5 960	460	0	0	16 012	1 680	2 518	0	2 417	155	584	0
Республика Коми	7 585	1 321	0	0	10 675	3 329	0	0	3 203	352	0	0

продолжение таблицы 6.4.5

(млн руб.)

1	2	3	4	5	6	7	8	9	10	11	12	13
Архангельская область	17 732	3 663	37	0	15 655	3 775	2 070	96	5 405	437	152	0
Ненецкий автономный округ	62	24	0	0	163	105	0	0	11	9	0	0
Архангельская область без данных по Ненецкому автономному округу	17 671	3 638	37	0	15 492	3 670	2 070	96	5 394	428	152	0
Вологодская область	26 807	3 678	76	0	30 842	5 864	612	30	8 796	1 408	0	0
Калининградская область	17 895	1 163	912	0	34 011	3 018	2 321	11	4 186	333	284	0
Ленинградская область	27 974	661	1 369	0	51 265	2 505	9 997	2	15 352	451	2 647	2
Мурманская область	8 389	1 282	357	0	13 813	2 259	15 532	0	3 397	260	4	0
Новгородская область	7 041	483	0	0	12 707	1 801	43	0	1 041	342	43	0
Псковская область	4 486	540	0	0	13 229	1 707	226	0	3 341	520	173	0
г. Санкт-Петербург	213 667	2 166	31 047	0	239 759	5 595	36 204	164	39 764	752	2 576	7
ЮЖНЫЙ ФЕДЕРАЛЬНЫЙ ОКРУГ	233 388	23 615	3 425	81	386 485	69 453	12 105	178	63 479	13 560	145	18
Республика Адыгея (Адыгея)	5 160	381	0	0	14 415	2 060	375	0	951	152	89	0
Республика Калмыкия	958	81	0	0	6 722	2 880	0	0	2 164	1 519	0	0
Краснодарский край	108 945	9 508	2 787	0	175 724	28 600	4 370	142	34 237	5 400	25	0
Астраханская область	6 430	1 252	0	0	20 170	5 794	796	6	2 512	1 380	0	0
Волгоградская область	28 635	2 391	150	0	51 953	8 359	1 876	0	8 893	1 673	2	0
Ростовская область	83 259	10 003	488	81	117 501	21 760	4 689	30	14 722	3 436	28	17
СЕВЕРО-КАВКАЗСКИЙ ФЕДЕРАЛЬНЫЙ ОКРУГ	65 197	6 884	447	0	169 163	27 307	2 752	37	22 882	6 152	231	37
Республика Дагестан	4 261	753	0	0	17 948	3 648	61	0	2 004	604	0	0
Республика Ингушетия	320	257	0	0	2 933	1 440	0	0	2 238	1 004	0	0
Кабардино-Балкарская Республика	4 445	449	0	0	23 965	4 095	248	0	2 999	999	194	0
Карачаево-Черкесская Республика	7 979	228	103	0	15 969	1 772	250	37	2 972	692	37	37
Республика Северная Осетия – Алания	3 479	744	14	0	13 215	2 078	221	0	3 655	416	0	0
Чеченская Республика	1 539	162	0	0	14 852	733	194	0	286	46	0	0
Ставропольский край	43 174	4 290	330	0	80 280	13 543	1 778	0	8 728	2 391	0	0
ПРИВОЛЖСКИЙ ФЕДЕРАЛЬНЫЙ ОКРУГ	531 429	39 357	23 152	8	744 923	108 863	27 724	493	77 813	13 674	384	33
Республика Башкортостан	52 500	3 435	3 030	0	70 459	7 870	2 698	0	5 688	1 203	1	0
Республика Марий Эл	7 562	853	6	0	13 020	3 280	40	0	1 467	214	9	0
Республика Мордовия	15 726	1 110	0	0	30 822	3 585	0	0	2 503	727	0	0
Республика Татарстан (Татарстан)	107 574	5 116	18 328	0	150 043	14 685	14 663	0	8 067	2 004	0	0
Удмуртская Республика	15 156	2 353	0	0	17 114	4 712	267	0	2 184	744	0	0
Чувашская Республика – Чувашия	17 163	2 263	56	0	26 253	5 463	342	0	1 955	499	0	0
Пермский край	25 290	3 068	0	0	37 241	9 489	231	51	5 967	1 508	0	0
Кировская область	16 338	2 851	0	0	29 340	6 582	0	0	4 730	888	0	0

продолжение таблицы 6.4.5

(млн руб.)

1	2	3	4	5	6	7	8	9	10	11	12	13
Нижегородская область	85 565	6 354	392	8	95 838	18 254	1 671	420	11 587	1 226	163	33
Оренбургская область	26 610	3 562	248	0	51 775	10 501	3 184	0	10 879	1 675	0	0
Пензенская область	21 077	2 049	202	0	39 102	6 896	442	0	2 714	868	0	0
Самарская область	80 025	1 037	702	0	97 420	4 295	2 839	18	12 027	704	173	0
Саратовская область	45 113	3 548	188	0	56 203	10 222	546	0	4 810	1 015	38	0
Ульяновская область	15 728	1 759	0	0	30 293	3 028	801	4	3 236	400	0	0
УРАЛЬСКИЙ ФЕДЕРАЛЬНЫЙ ОКРУГ	205 445	18 280	8 666	0	272 022	55 732	18 671	369	33 024	9 449	284	136
Курганская область	7 340	2 210	120	0	14 615	4 535	143	0	1 614	452	0	0
Свердловская область	69 718	4 336	340	0	69 703	12 611	12 018	363	9 653	2 001	257	136
Тюменская область	63 796	4 130	8 017	0	123 250	27 519	5 839	0	14 790	5 372	0	0
Ханты-Мансийский автономный округ – Югра	16 496	982	8 017	0	40 996	12 300	5 305	0	5 902	2 636	0	0
Ямало-Ненецкий автономный округ	6 567	390	0	0	9 574	3 753	0	0	1 227	642	0	0
Тюменская область без данных по Ханты-Мансийскому автономному округу – Югре и Ямало-Ненецкому автономному округу	40 733	2 758	0	0	72 680	11 466	534	0	7 661	2 093	0	0
Челябинская область	64 591	7 604	189	0	64 454	11 066	671	6	6 967	1 624	26	0
СИБИРСКИЙ ФЕДЕРАЛЬНЫЙ ОКРУГ	292 179	30 874	812	0	370 840	75 762	5 263	952	47 724	9 632	283	22
Республика Алтай	4 168	516	0	0	5 801	1 624	0	0	835	173	0	0
Республика Бурятия	6 030	1 179	0	0	14 412	5 084	0	0	1 726	691	0	0
Республика Тыва	1 042	468	0	0	2 243	1 582	0	0	248	134	0	0
Республика Хакасия	3 961	1 551	0	0	6 962	3 076	811	227	907	331	3	0
Алтайский край	37 040	3 229	0	0	66 118	9 281	682	58	8 753	1 114	204	0
Забайкальский край	5 076	2 017	34	0	10 584	5 513	51	0	563	330	1	0
Красноярский край	45 045	4 555	49	0	63 113	12 520	941	7	8 014	1 497	4	0
Иркутская область	39 391	3 575	139	0	43 277	11 558	113	32	5 319	1 756	0	0
Кемеровская область	25 895	2 486	152	0	25 639	5 907	860	0	5 679	1 062	0	0
Новосибирская область	67 140	2 601	388	0	68 746	5 630	974	85	9 381	797	8	8
Омская область	38 674	7 156	17	0	43 644	9 376	654	542	4 757	1 375	52	14
Томская область	18 717	1 542	33	0	20 302	4 610	176	0	1 544	372	11	0

окончание таблицы 6.4.5

(млн руб.)

1	2	3	4	5	6	7	8	9	10	11	12	13
ДАЛЬНЕВОСТОЧНЫЙ ФЕДЕРАЛЬНЫЙ ОКРУГ	104 542	15 033	4 435	14	147 176	39 540	8 482	132	15 989	3 475	163	12
Республика Саха (Якутия)	10 821	2 320	96	0	20 903	7 140	2 564	0	2 206	635	100	0
Камчатский край	6 104	1 431	0	0	14 038	3 092	985	0	3 037	148	0	0
Приморский край	49 790	4 400	3 655	14	43 472	9 171	3 636	104	3 802	774	39	0
Хабаровский край	20 058	2 816	63	0	33 278	8 366	733	15	2 980	796	12	12
Амурская область	7 085	1 807	21	0	15 093	5 276	59	0	898	353	12	0
Магаданская область	3 320	378	22	0	5 134	1 521	243	0	777	77	0	0
Сахалинская область	5 560	1 038	579	0	11 439	2 883	262	12	1 397	278	0	0
Еврейская автономная область	1 087	749	0	0	3 012	1 869	0	0	873	400	0	0
Чукотский автономный округ	718	93	0	0	808	220	0	0	17	14	0	0
КРЫМСКИЙ ФЕДЕРАЛЬНЫЙ ОКРУГ	6 589	193	219	0	2 863	118	701	0	25	0	226	0
Республика Крым	5 220	125	219	0	2 194	101	452	0	25	0	146	0
г. Севастополь	1 368	67	0	0	669	17	249	0	0	0	79	0

Таблица 6.4.6

Сведения о задолженности по кредитам, предоставленным кредитными организациями физическим лицам – резидентам

(млн руб.)

	01.08.2015							
	в рублях				в иностранной валюте			
	всего	в том числе			всего	в том числе		
		по жилищным кредитам	из них			по жилищным кредитам	из них	
		по ипотечным жилищным кредитам	в том числе просроченная			по ипотечным жилищным кредитам	в том числе просроченная	
1	2	3	4	5	6	7	8	9
РОССИЙСКАЯ ФЕДЕРАЦИЯ	10 435 088	3 645 153	3 526 435	34 864	255 607	123 221	119 389	20 223
ЦЕНТРАЛЬНЫЙ ФЕДЕРАЛЬНЫЙ ОКРУГ	2 919 102	1 015 851	1 000 057	12 984	197 091	91 893	88 710	15 403
Белгородская область	93 599	23 697	22 776	116	444	398	329	56
Брянская область	63 143	20 472	20 020	54	254	196	184	2
Владимирская область	74 622	25 464	24 776	218	533	434	426	25
Воронежская область	126 688	45 199	44 439	423	768	434	433	65
Ивановская область	50 961	16 944	16 821	85	1 137	164	164	32
Калужская область	74 084	28 679	28 398	59	996	583	567	69
Костромская область	34 959	11 373	11 259	48	47	34	34	0
Курская область	67 893	21 494	20 844	200	268	234	232	18
Липецкая область	61 274	18 962	18 704	64	255	136	135	22
Московская область	739 239	295 438	293 405	3 320	38 251	24 565	23 878	4 616
Орловская область	40 757	13 313	13 004	27	237	201	201	0
Рязанская область	66 968	25 542	25 329	85	374	256	256	15
Смоленская область	59 671	23 129	22 832	95	706	275	249	4
Тамбовская область	51 802	16 683	16 364	49	196	163	162	2
Тверская область	77 431	29 765	29 670	640	703	562	562	35
Тульская область	94 495	30 841	30 567	113	613	480	467	8
Ярославская область	75 062	25 460	25 218	149	324	220	207	8
г. Москва	1 066 454	343 396	335 631	7 239	150 985	62 558	60 224	10 426

продолжение таблицы 6.4.6

(млн руб.)

1	2	3	4	5	6	7	8	9
СЕВЕРО-ЗАПАДНЫЙ ФЕДЕРАЛЬНЫЙ ОКРУГ	1 125 607	416 844	408 203	3 027	28 634	14 354	14 116	2 070
Республика Карелия	55 168	18 842	18 623	55	164	128	126	9
Республика Коми	88 486	35 281	30 952	99	125	101	101	10
Архангельская область	96 573	37 698	37 302	112	330	267	260	71
Ненецкий автономный округ	5 158	2 597	2 584	1	3	3	3	0
Архангельская область без данных по Ненецкому автономному округу	91 415	35 101	34 718	111	327	264	257	71
Вологодская область	87 700	33 256	32 755	227	280	228	228	61
Калининградская область	63 209	19 047	18 858	180	3 485	839	804	149
Ленинградская область	129 858	45 291	44 846	355	2 305	1 150	1 124	194
Мурманская область	77 202	20 516	20 313	94	234	163	155	5
Новгородская область	41 159	12 494	12 264	59	134	109	109	9
Псковская область	36 010	10 901	10 653	16	119	104	102	4
г. Санкт-Петербург	450 242	183 518	181 637	1 830	21 458	11 265	11 107	1 558
ЮЖНЫЙ ФЕДЕРАЛЬНЫЙ ОКРУГ	869 335	250 547	242 279	2 336	6 163	3 174	3 108	395
Республика Адыгея (Адыгея)	23 473	4 696	4 524	51	107	91	90	0
Республика Калмыкия	21 973	6 311	6 218	16	104	74	74	1
Краснодарский край	350 695	98 604	94 597	1 142	2 456	1 393	1 380	235
Астраханская область	68 436	19 699	19 296	69	157	101	101	16
Волгоградская область	137 926	43 231	42 574	470	583	397	397	45
Ростовская область	266 832	78 006	75 070	588	2 756	1 118	1 066	98
СЕВЕРО-КАВКАЗСКИЙ ФЕДЕРАЛЬНЫЙ ОКРУГ	290 179	77 841	75 410	877	1 895	1 431	1 345	300
Республика Дагестан	31 820	9 522	9 435	258	259	214	207	0
Республика Ингушетия	4 076	346	315	4	1	1	0	0
Кабардино-Балкарская Республика	33 954	8 806	8 293	57	228	196	188	67
Карачаево-Черкесская Республика	20 756	4 574	4 301	38	57	54	54	0
Республика Северная Осетия – Алания	31 528	8 666	8 392	153	250	218	196	56
Чеченская Республика	15 862	1 139	1 138	18	182	8	3	0
Ставропольский край	152 183	44 788	43 536	349	918	740	697	177

продолжение таблицы 6.4.6

(млн руб.)

1	2	3	4	5	6	7	8	9
ПРИВОЛЖСКИЙ ФЕДЕРАЛЬНЫЙ ОКРУГ	1 928 255	689 947	657 681	5 215	9 768	5 488	5 409	854
Республика Башкортостан	272 220	91 499	79 167	822	686	408	406	32
Республика Марий Эл	34 492	14 294	14 050	55	126	76	76	8
Республика Мордовия	39 882	14 786	14 324	38	261	222	218	47
Республика Татарстан (Татарстан)	257 467	85 625	83 370	585	1 459	294	294	19
Удмуртская Республика	106 565	42 009	37 909	192	389	317	314	33
Чувашская Республика – Чувашия	74 904	34 231	34 039	131	415	344	343	48
Пермский край	208 083	73 836	66 870	1 009	1 073	661	630	180
Кировская область	75 659	28 077	27 218	125	191	169	169	3
Нижегородская область	203 622	75 167	73 343	574	1 183	711	687	151
Оренбургская область	144 011	49 303	48 484	263	323	261	261	33
Пензенская область	71 625	24 664	23 998	61	321	263	258	21
Самарская область	218 932	79 097	78 405	911	2 332	1 052	1 045	209
Саратовская область	139 290	44 863	44 451	309	698	440	439	35
Ульяновская область	81 503	32 496	32 053	140	311	270	269	35
УРАЛЬСКИЙ ФЕДЕРАЛЬНЫЙ ОКРУГ	1 231 642	494 205	457 322	4 343	3 533	2 196	2 147	313
Курганская область	59 871	20 930	18 750	165	54	44	44	0
Свердловская область	367 708	127 265	117 321	1 592	1 379	891	875	200
Тюменская область	546 488	256 681	240 231	1 114	848	558	531	71
Ханты-Мансийский автономный округ – Югра	265 356	139 170	131 104	483	243	199	195	12
Ямало-Ненецкий автономный округ	93 400	48 279	44 765	160	173	135	132	30
Тюменская область без данных по Ханты-Мансийскому автономному округу – Югре и Ямало-Ненецкому автономному округу	187 732	69 232	64 362	471	432	224	204	29
Челябинская область	257 575	89 329	81 020	1 472	1 252	703	697	42
СИБИРСКИЙ ФЕДЕРАЛЬНЫЙ ОКРУГ	1 526 288	511 713	498 830	5 137	5 677	3 255	3 146	726
Республика Алтай	13 129	1 811	1 802	35	6	0	0	0
Республика Бурятия	83 552	20 875	20 652	255	89	73	73	4
Республика Тыва	19 944	5 711	5 705	79	3	2	2	0
Республика Хакасия	32 711	9 982	9 735	74	60	31	31	0
Алтайский край	145 310	40 958	40 613	311	400	325	322	116
Забайкальский край	84 919	26 366	26 098	152	49	42	42	0
Красноярский край	273 596	102 386	98 593	1 184	637	453	433	109

продолжение таблицы 6.4.6

(млн руб.)

1	2	3	4	5	6	7	8	9
Иркутская область	222 188	74 965	74 321	832	481	265	265	68
Кемеровская область	195 518	55 572	53 872	641	1 417	380	379	71
Новосибирская область	233 428	95 014	93 115	882	1 336	1 014	994	284
Омская область	135 768	42 393	39 450	467	852	405	355	18
Томская область	86 225	35 680	34 874	225	347	265	250	56
ДАЛЬНЕВОСТОЧНЫЙ ФЕДЕРАЛЬНЫЙ ОКРУГ	539 242	187 992	186 442	945	2 400	1 422	1 406	161
Республика Саха (Якутия)	109 079	44 084	43 558	181	104	85	81	4
Камчатский край	29 290	9 248	9 137	34	47	30	30	7
Приморский край	133 084	39 677	39 448	213	1 579	840	829	75
Хабаровский край	115 689	43 510	43 352	293	462	305	305	40
Амурская область	70 624	24 045	23 800	134	94	87	87	35
Магаданская область	18 102	6 214	6 145	7	16	14	13	0
Сахалинская область	48 193	16 070	15 957	68	79	43	43	0
Еврейская автономная область	11 078	3 606	3 519	11	15	14	14	0
Чукотский автономный округ	4 103	1 538	1 526	4	4	4	4	0
КРЫМСКИЙ ФЕДЕРАЛЬНЫЙ ОКРУГ	5 438	213	211	0	446	8	2	1
Республика Крым	4 323	184	182	0	304	8	2	1
г. Севастополь	1 115	29	29	0	142	0	0	0

продолжение таблицы 6.4.6

(млн руб.)

	01.09.2015							
	в рублях				в иностранной валюте			
	всего	в том числе			всего	в том числе		
		по жилищным кредитам	из них			по жилищным кредитам	из них	
по ипотечным жилищным кредитам			в том числе просроченная	по ипотечным жилищным кредитам			в том числе просроченная	
1	2	3	4	5	6	7	8	9
РОССИЙСКАЯ ФЕДЕРАЦИЯ	10 449 260	3 686 106	3 568 675	36 177	284 084	136 747	132 482	23 390
ЦЕНТРАЛЬНЫЙ ФЕДЕРАЛЬНЫЙ ОКРУГ	2 927 393	1 024 521	1 009 148	13 232	218 795	101 887	98 343	17 675
Белгородская область	92 625	23 996	23 057	124	503	452	374	64
Брянская область	63 104	20 712	20 265	66	285	220	207	2
Владимирская область	74 507	25 685	25 012	208	593	483	476	28
Воронежская область	126 706	45 690	44 953	434	860	483	482	74
Ивановская область	51 087	17 171	17 049	78	1 267	184	184	37
Калужская область	73 956	28 930	28 657	110	1 113	653	635	67
Костромская область	34 966	11 477	11 365	50	53	39	39	1
Курская область	67 870	21 767	21 130	210	298	261	259	21
Липецкая область	61 130	19 147	18 893	75	286	153	152	25
Московская область	741 559	297 666	295 630	3 381	42 447	27 125	26 348	5 248
Орловская область	40 690	13 413	13 110	28	263	224	224	0
Рязанская область	67 048	25 797	25 589	100	421	289	288	17
Смоленская область	59 276	23 206	22 917	99	795	308	280	5
Тамбовская область	51 752	16 841	16 526	52	221	183	183	2
Тверская область	77 430	30 013	29 920	630	782	624	623	40
Тульская область	94 614	31 192	30 925	113	684	538	523	13
Ярославская область	75 190	25 850	25 612	155	362	247	233	21
г. Москва	1 073 883	345 968	338 538	7 319	167 562	69 421	66 833	12 010

продолжение таблицы 6.4.6

(млн руб.)

1	2	3	4	5	6	7	8	9
СЕВЕРО-ЗАПАДНЫЙ ФЕДЕРАЛЬНЫЙ ОКРУГ	1 129 487	422 334	413 786	3 155	31 931	15 962	15 695	2 471
Республика Карелия	54 868	18 999	18 785	54	183	143	142	11
Республика Коми	89 731	35 661	31 335	102	137	112	112	12
Архангельская область	95 784	38 114	37 729	120	370	297	289	80
Ненецкий автономный округ	5 118	2 580	2 567	1	1	1	1	0
Архангельская область без данных по Ненецкому автономному округу	90 666	35 534	35 162	119	369	296	288	80
Вологодская область	87 255	33 578	33 081	241	316	260	259	70
Калининградская область	63 210	19 364	19 179	192	3 863	929	889	167
Ленинградская область	130 538	46 036	45 617	392	2 587	1 284	1 254	232
Мурманская область	77 352	20 950	20 752	96	260	181	172	5
Новгородская область	41 102	12 596	12 371	67	150	123	123	13
Псковская область	35 982	11 032	10 788	16	125	109	107	5
г. Санкт-Петербург	453 665	186 004	184 149	1 875	23 940	12 524	12 348	1 876
ЮЖНЫЙ ФЕДЕРАЛЬНЫЙ ОКРУГ	866 985	253 471	245 210	2 374	6 877	3 565	3 491	463
Республика Адыгея (Адыгея)	24 353	4 781	4 609	53	121	102	102	0
Республика Калмыкия	21 970	6 415	6 323	19	116	84	83	1
Краснодарский край	348 658	99 695	95 694	1 162	2 764	1 574	1 559	268
Астраханская область	67 745	19 936	19 539	75	176	113	113	19
Волгоградская область	137 755	43 687	43 041	474	654	445	445	50
Ростовская область	266 504	78 957	76 004	591	3 046	1 247	1 189	125
СЕВЕРО-КАВКАЗСКИЙ ФЕДЕРАЛЬНЫЙ ОКРУГ	290 434	78 856	76 461	909	2 112	1 589	1 493	340
Республика Дагестан	32 048	9 750	9 664	265	291	236	228	0
Республика Ингушетия	4 057	353	322	4	1	1	0	0
Кабардино-Балкарская Республика	33 962	8 931	8 426	56	256	219	210	80
Карачаево-Черкесская Республика	20 631	4 552	4 282	42	65	62	62	0
Республика Северная Осетия – Алания	31 659	8 786	8 516	165	273	236	211	58
Чеченская Республика	15 886	1 184	1 183	20	205	9	4	0
Ставропольский край	152 191	45 300	44 068	357	1 021	826	778	202

продолжение таблицы 6.4.6

(млн руб.)

1	2	3	4	5	6	7	8	9
ПРИВОЛЖСКИЙ ФЕДЕРАЛЬНЫЙ ОКРУГ	1 930 878	697 731	665 642	5 522	11 001	6 102	6 013	1 007
Республика Башкортостан	272 561	92 809	80 550	851	739	426	423	37
Республика Марий Эл	35 316	14 446	14 208	50	180	85	85	9
Республика Мордовия	39 846	14 929	14 467	48	292	249	245	53
Республика Татарстан (Татарстан)	258 198	87 027	84 787	612	1 680	332	331	21
Удмуртская Республика	106 967	42 534	38 443	217	423	341	338	38
Чувашская Республика – Чувашия	75 206	34 657	34 470	137	469	388	387	62
Пермский край	207 754	74 486	67 528	1 084	1 218	736	701	213
Кировская область	75 973	28 489	27 639	146	213	189	189	14
Нижегородская область	203 867	75 895	74 090	606	1 329	794	767	170
Оренбургская область	143 989	49 929	49 122	273	358	291	291	38
Пензенская область	71 681	24 951	24 299	62	360	295	290	30
Самарская область	218 837	79 497	78 787	955	2 613	1 181	1 173	242
Саратовская область	139 058	45 311	44 912	324	780	495	494	39
Ульяновская область	81 625	32 771	32 340	157	347	300	299	41
УРАЛЬСКИЙ ФЕДЕРАЛЬНЫЙ ОКРУГ	1 235 702	501 423	465 063	4 524	3 946	2 444	2 388	411
Курганская область	62 029	22 524	20 371	158	60	49	49	0
Свердловская область	367 230	128 972	119 174	1 654	1 527	983	965	227
Тюменская область	549 400	259 567	243 331	1 201	957	629	598	112
Ханты-Мансийский автономный округ – Югра	266 869	140 355	132 388	530	271	224	220	13
Ямало-Ненецкий автономный округ	94 156	48 880	45 417	172	155	110	106	65
Тюменская область без данных по Ханты-Мансийскому автономному округу – Югре и Ямало-Ненецкому автономному округу	188 375	70 332	65 526	499	531	295	272	34
Челябинская область	257 043	90 360	82 187	1 511	1 402	783	776	72
СИБИРСКИЙ ФЕДЕРАЛЬНЫЙ ОКРУГ	1 523 733	517 374	504 493	5 421	6 254	3 612	3 497	840
Республика Алтай	13 040	1 869	1 860	36	6	0	0	0
Республика Бурятия	83 577	21 068	20 833	264	96	78	78	9
Республика Тыва	19 940	5 667	5 662	87	3	2	2	0
Республика Хакасия	33 044	10 071	9 825	65	67	35	35	1
Алтайский край	143 999	41 420	41 079	390	442	358	354	131
Забайкальский край	85 263	26 708	26 425	171	55	47	47	0
Красноярский край	273 289	103 818	100 028	1 237	694	503	482	122

окончание таблицы 6.4.6

(млн руб.)

1	2	3	4	5	6	7	8	9
Иркутская область	221 328	75 493	74 831	909	530	288	288	81
Кемеровская область	194 901	56 063	54 384	689	1 589	417	416	77
Новосибирская область	234 073	96 304	94 408	927	1 488	1 136	1 114	331
Омская область	135 571	42 837	39 909	487	946	450	400	21
Томская область	85 708	36 056	35 249	159	338	298	281	67
ДАЛЬНЕВОСТОЧНЫЙ ФЕДЕРАЛЬНЫЙ ОКРУГ	538 576	190 150	188 629	1 039	2 667	1 577	1 560	181
Республика Саха (Якутия)	110 473	44 819	44 312	185	99	87	83	5
Камчатский край	29 214	9 384	9 263	31	53	34	34	8
Приморский край	132 712	40 211	39 989	213	1 761	930	918	87
Хабаровский край	115 407	43 873	43 713	331	518	341	341	41
Амурская область	69 440	24 198	23 956	186	106	99	99	40
Магаданская область	18 095	6 313	6 245	8	18	16	15	0
Сахалинская область	48 022	16 108	16 007	69	90	49	49	0
Еврейская автономная область	11 018	3 650	3 563	12	17	16	16	0
Чукотский автономный округ	4 195	1 594	1 581	4	5	5	5	0
КРЫМСКИЙ ФЕДЕРАЛЬНЫЙ ОКРУГ	6 072	246	243	1	501	9	2	2
Республика Крым	4 811	201	199	1	341	9	2	2
г. Севастополь	1 261	45	44	0	160	0	0	0

Таблица 6.4.7

Отдельные показатели по кредитам в рублях, предоставленным кредитными организациями физическим лицам – резидентам

	01.08.2015								
	объем кредитов, выданных с начала года, всего, млн руб.	в том числе							
		жилищные кредиты				из них ипотечные жилищные кредиты			
		количество предоставленных кредитов, единиц	объем, млн руб.	средневзвешенный срок кредитования, месяцев	средневзвешенная ставка, %	количество предоставленных кредитов, единиц	объем, млн руб.	средневзвешенный срок кредитования, месяцев	средневзвешенная ставка, %
1	2	3	4	5	6	7	8	9	10
РОССИЙСКАЯ ФЕДЕРАЦИЯ	3 005 251	347 423	565 346	172,0	13,95	338 502	555 308	173,3	13,93
ЦЕНТРАЛЬНЫЙ ФЕДЕРАЛЬНЫЙ ОКРУГ	1 017 052	81 179	172 701	169,2	13,88	80 207	168 965	171,8	13,86
Белгородская область	24 432	2 794	3 687	173,8	13,83	2 663	3 583	177,9	13,79
Брянская область	16 208	2 745	3 483	172,6	13,94	2 726	3 431	174,5	13,93
Владимирская область	15 983	3 001	4 005	169,0	14,13	2 942	3 975	169,7	14,12
Воронежская область	34 420	5 720	7 827	181,8	13,91	5 691	7 808	182,0	13,91
Ивановская область	14 079	2 316	3 089	165,4	13,93	2 290	3 078	165,7	13,91
Калужская область	18 679	2 751	4 301	170,0	13,85	2 730	4 288	170,1	13,85
Костромская область	10 467	1 928	2 153	159,4	13,99	1 903	2 131	160,7	13,97
Курская область	17 542	2 361	3 168	178,2	13,92	2 318	3 142	179,1	13,90
Липецкая область	18 971	2 614	3 265	179,9	13,80	2 566	3 249	180,5	13,78
Московская область	216 193	21 661	56 618	171,4	13,76	21 487	55 972	172,1	13,75
Орловская область	11 301	1 912	2 397	173,4	13,69	1 899	2 391	173,6	13,68
Рязанская область	17 212	3 263	4 371	171,7	13,73	3 227	4 349	172,3	13,72
Смоленская область	15 461	2 348	3 427	178,1	14,04	2 334	3 418	178,2	14,04
Тамбовская область	13 568	1 981	2 832	173,9	13,74	1 956	2 813	174,3	13,73
Тверская область	19 101	2 903	4 258	177,0	13,98	2 876	4 245	177,3	13,97
Тульская область	25 303	3 525	5 178	170,7	14,01	3 510	5 166	170,8	14,00
Ярославская область	20 990	3 348	4 211	162,4	13,87	3 304	4 189	162,9	13,86
г. Москва	507 142	14 008	54 431	162,6	13,98	13 785	51 737	169,2	13,95

продолжение таблицы 6.4.7

1	2	3	4	5	6	7	8	9	10
СЕВЕРО-ЗАПАДНЫЙ ФЕДЕРАЛЬНЫЙ ОКРУГ	358 977	42 761	72 771	165,9	13,80	42 359	72 487	166,3	13,79
Республика Карелия	14 617	1 872	2 699	164,4	13,95	1 863	2 696	164,5	13,95
Республика Коми	24 682	3 037	4 846	174,0	14,21	3 023	4 838	174,1	14,21
Архангельская область	26 196	4 404	6 541	158,5	14,21	4 362	6 525	158,7	14,20
Ненецкий автономный округ	1 131	87	230	147,4	14,61	87	230	147,4	14,61
Архангельская область без данных по Ненецкому автономному округу	25 065	4 317	6 311	158,9	14,20	4 275	6 295	159,1	14,19
Вологодская область	21 987	4 204	4 987	168,9	14,06	4 068	4 922	170,3	14,02
Калининградская область	19 666	2 144	3 379	175,5	13,17	2 134	3 375	175,6	13,17
Ленинградская область	37 145	4 712	8 143	169,3	13,70	4 672	8 090	169,7	13,68
Мурманская область	24 320	2 629	4 305	156,1	13,58	2 628	4 305	156,1	13,58
Новгородская область	11 849	1 483	2 022	163,3	14,00	1 453	2 012	163,9	13,98
Псковская область	11 162	1 526	2 021	162,8	13,50	1 460	1 993	165,0	13,50
г. Санкт-Петербург	167 353	16 750	33 828	165,7	13,72	16 696	33 731	166,0	13,72
ЮЖНЫЙ ФЕДЕРАЛЬНЫЙ ОКРУГ	225 692	26 677	39 046	179,9	13,79	25 739	38 578	181,5	13,78
Республика Адыгея (Адыгея)	7 890	614	932	176,0	14,01	610	917	178,2	13,99
Республика Калмыкия	4 693	546	894	189,5	14,08	544	889	190,4	14,08
Краснодарский край	90 099	9 673	14 651	179,8	13,68	9 238	14 404	182,1	13,66
Астраханская область	16 619	2 227	3 228	187,6	13,74	2 204	3 217	188,1	13,73
Волгоградская область	36 142	5 242	7 045	175,2	13,84	5 223	7 026	175,5	13,84
Ростовская область	70 249	8 375	12 296	180,4	13,87	7 920	12 125	182,1	13,86
СЕВЕРО-КАВКАЗСКИЙ ФЕДЕРАЛЬНЫЙ ОКРУГ	67 139	8 105	12 297	184,6	14,00	8 067	12 241	185,2	14,00
Республика Дагестан	8 562	820	1 525	186,3	13,28	816	1 518	187,1	13,27
Республика Ингушетия	624	39	68	176,3	13,20	39	68	176,3	13,20
Кабардино-Балкарская Республика	6 949	639	1 052	193,9	14,30	634	1 049	194,4	14,30
Карачаево-Черкесская Республика	3 941	425	690	187,0	14,31	425	690	187,0	14,31
Республика Северная Осетия – Алания	7 475	899	1 515	183,6	14,50	899	1 515	183,6	14,50
Чеченская Республика	2 858	173	321	188,2	14,80	172	311	194,2	14,80
Ставропольский край	36 730	5 110	7 126	182,8	13,95	5 082	7 090	183,4	13,95

продолжение таблицы 6.4.7

1	2	3	4	5	6	7	8	9	10
ПРИВОЛЖСКИЙ ФЕДЕРАЛЬНЫЙ ОКРУГ	507 469	87 129	111 177	171,5	14,04	84 427	109 643	172,6	14,01
Республика Башкортостан	70 763	11 464	14 419	165,7	14,27	10 185	13 688	167,9	14,23
Республика Марий Эл	8 159	1 894	2 390	175,2	14,11	1 879	2 383	175,2	13,98
Республика Мордовия	8 741	1 794	2 325	172,2	14,05	1 692	2 286	174,2	13,93
Республика Татарстан (Татарстан)	64 723	14 760	17 868	156,8	14,34	14 407	17 662	158,1	14,32
Удмуртская Республика	31 541	5 684	6 478	170,2	13,95	5 521	6 413	170,9	13,95
Чувашская Республика – Чувашия	16 368	4 226	5 344	184,1	13,87	4 153	5 324	184,6	13,86
Пермский край	48 322	7 646	9 952	174,4	14,08	7 575	9 925	174,6	14,07
Кировская область	17 772	3 879	4 561	179,2	14,03	3 811	4 538	179,6	14,01
Нижегородская область	72 587	8 249	11 803	172,9	14,05	8 107	11 741	173,4	14,04
Оренбургская область	35 114	6 223	8 203	187,1	13,51	5 951	8 087	189,2	13,48
Пензенская область	18 339	2 918	3 870	177,3	13,86	2 885	3 855	177,6	13,85
Самарская область	61 281	9 093	12 202	171,1	13,99	9 045	12 098	172,0	13,98
Саратовская область	34 834	4 935	6 776	180,5	13,86	4 909	6 740	181,2	13,85
Ульяновская область	18 925	4 364	4 986	168,7	13,94	4 307	4 903	170,7	13,92
УРАЛЬСКИЙ ФЕДЕРАЛЬНЫЙ ОКРУГ	308 475	39 961	63 751	180,1	14,01	36 985	60 388	181,2	13,99
Курганская область	17 457	2 677	4 363	185,8	13,79	2 358	4 050	183,0	13,70
Свердловская область	100 024	10 832	17 286	180,3	14,06	10 392	16 618	180,9	14,04
Тюменская область	125 404	14 750	29 315	191,6	13,96	13 938	28 140	192,4	13,94
Ханты-Мансийский автономный округ – Югра	55 472	6 576	13 910	190,2	13,80	6 280	13 327	190,4	13,79
Ямало-Ненецкий автономный округ	22 594	2 261	5 454	193,2	14,14	2 156	5 245	194,4	14,11
Тюменская область без данных по Ханты-Мансийскому автономному округу – Югре и Ямало-Ненецкому автономному округу	47 338	5 913	9 951	192,5	14,08	5 502	9 568	193,9	14,05
Челябинская область	65 590	11 702	12 787	151,7	14,19	10 297	11 580	154,0	14,18
СИБИРСКИЙ ФЕДЕРАЛЬНЫЙ ОКРУГ	372 554	47 101	66 007	172,8	14,16	46 423	65 534	173,2	14,15
Республика Алтай	3 595	342	369	176,2	14,68	339	367	176,6	14,68
Республика Бурятия	18 263	1 620	2 327	173,4	14,08	1 603	2 318	173,8	14,07
Республика Тыва	3 503	316	676	186,1	14,96	316	676	186,1	14,96
Республика Хакасия	6 746	1 200	1 834	166,5	14,25	1 189	1 830	166,7	14,25
Алтайский край	37 183	5 548	6 233	173,4	14,06	5 491	6 206	173,8	14,05
Забайкальский край	17 613	1 989	3 173	172,0	14,27	1 983	3 169	172,1	14,27
Красноярский край	64 554	8 209	11 850	170,2	14,24	8 105	11 801	170,3	14,24

продолжение таблицы 6.4.7

1	2	3	4	5	6	7	8	9	10
Иркутская область	53 692	6 604	9 189	164,7	14,29	6 537	9 152	165,1	14,28
Кемеровская область	48 551	6 073	8 035	164,7	14,26	5 991	7 989	165,3	14,25
Новосибирская область	61 930	7 821	12 248	182,8	13,91	7 755	12 210	183,3	13,90
Омская область	35 583	4 711	6 016	179,9	14,25	4 468	5 768	180,6	14,26
Томская область	21 341	2 668	4 057	174,2	13,95	2 646	4 048	174,4	13,94
ДАЛЬНЕВОСТОЧНЫЙ ФЕДЕРАЛЬНЫЙ ОКРУГ	142 986	14 454	27 466	169,9	14,02	14 240	27 343	170,5	13,99
Республика Саха (Якутия)	25 379	3 233	6 805	176,1	14,16	3 062	6 729	177,8	14,05
Камчатский край	8 985	801	1 632	156,8	14,09	791	1 615	157,9	14,09
Приморский край	37 424	3 457	6 119	164,5	14,08	3 443	6 104	164,7	14,07
Хабаровский край	30 668	3 199	5 835	173,5	13,87	3 199	5 835	173,5	13,86
Амурская область	19 025	1 666	2 772	173,6	13,76	1 660	2 768	173,6	13,76
Магаданская область	4 993	566	1 166	166,6	14,32	560	1 162	166,9	14,30
Сахалинская область	12 937	1 098	2 378	167,2	13,98	1 092	2 371	167,5	13,98
Еврейская автономная область	2 574	314	492	166,3	13,87	314	492	166,3	13,87
Чукотский автономный округ	1 001	120	267	146,4	13,87	119	267	146,6	13,86
КРЫМСКИЙ ФЕДЕРАЛЬНЫЙ ОКРУГ	4 907	56	130	191,6	13,15	55	129	192,3	13,14
Республика Крым	3 816	47	115	198,7	13,24	47	115	198,7	13,24
г. Севастополь	1 091	9	15	137,8	12,10	8	14	142,1	12,05

	01.09.2015								
	объем кредитов, выданных с начала года, всего, млн руб.	в том числе							
		жилищные кредиты				из них ипотечные жилищные кредиты			
		количество предоставленных кредитов, единиц	объем, млн руб.	средневзвешенный срок кредитования, месяцев	средневзвешенная ставка, %	количество предоставленных кредитов, единиц	объем, млн руб.	средневзвешенный срок кредитования, месяцев	средневзвешенная ставка, %
1	2	3	4	5	6	7	8	9	10
РОССИЙСКАЯ ФЕДЕРАЦИЯ	3 527 267	406 373	661 850	172,5	13,79	396 125	650 740	173,8	13,78
ЦЕНТРАЛЬНЫЙ ФЕДЕРАЛЬНЫЙ ОКРУГ	1 189 835	93 728	198 502	170,1	13,77	92 580	194 281	172,7	13,76
Белгородская область	28 759	3 260	4 317	172,8	13,79	3 086	4 181	177,2	13,74
Брянская область	18 998	3 194	4 064	173,0	13,79	3 167	4 007	174,8	13,77
Владимирская область	18 934	3 448	4 699	170,1	14,00	3 383	4 664	170,8	13,99
Воронежская область	40 279	6 596	9 062	182,5	13,74	6 555	9 039	182,7	13,74
Ивановская область	16 510	2 703	3 626	166,6	13,88	2 674	3 613	167,0	13,87
Калужская область	21 885	3 202	5 036	170,3	13,70	3 176	5 021	170,4	13,69
Костромская область	12 156	2 228	2 474	159,6	13,94	2 198	2 450	160,7	13,85
Курская область	20 586	2 823	3 774	177,7	13,72	2 776	3 745	178,5	13,69
Липецкая область	22 047	3 055	3 800	180,8	13,73	3 000	3 781	181,4	13,71
Московская область	251 588	24 385	63 357	172,5	13,69	24 191	62 634	173,3	13,68
Орловская область	13 197	2 205	2 771	173,6	13,58	2 189	2 764	173,8	13,58
Рязанская область	20 208	3 760	5 069	172,4	13,67	3 719	5 046	173,0	13,67
Смоленская область	17 999	2 705	3 949	178,4	13,90	2 688	3 940	178,5	13,90
Тамбовская область	15 811	2 286	3 274	174,9	13,62	2 257	3 252	175,4	13,61
Тверская область	22 439	3 379	5 006	176,6	13,85	3 349	4 992	176,8	13,84
Тульская область	29 722	4 116	6 062	172,1	13,96	4 099	6 051	172,2	13,96
Ярославская область	24 932	3 957	5 016	164,1	13,79	3 905	4 989	164,8	13,78
г. Москва	593 785	16 426	63 146	163,6	13,82	16 168	60 112	170,1	13,81

продолжение таблицы 6.4.7

1	2	3	4	5	6	7	8	9	10
СЕВЕРО-ЗАПАДНЫЙ ФЕДЕРАЛЬНЫЙ ОКРУГ	421 160	49 578	84 896	166,6	13,26	49 106	84 581	167,0	13,25
Республика Карелия	17 036	2 158	3 124	164,3	12,82	2 146	3 120	164,4	12,81
Республика Коми	29 214	3 596	5 767	174,4	14,02	3 581	5 758	174,4	14,02
Архангельская область	30 661	5 071	7 566	159,2	14,00	5 022	7 549	159,3	13,99
Ненецкий автономный округ	1 267	94	245	147,2	14,49	94	245	147,2	14,49
Архангельская область без данных по Ненецкому автономному округу	29 394	4 977	7 321	159,6	13,98	4 928	7 304	159,7	13,97
Вологодская область	25 828	4 858	5 776	169,4	13,88	4 700	5 701	170,9	13,84
Калининградская область	23 095	2 508	3 998	176,0	13,03	2 495	3 992	176,2	13,02
Ленинградская область	43 806	5 473	9 534	169,3	12,99	5 428	9 479	169,6	12,97
Мурманская область	28 446	3 053	5 019	156,0	12,68	3 052	5 018	156,0	12,68
Новгородская область	13 810	1 701	2 330	165,7	13,14	1 663	2 317	166,3	13,12
Псковская область	13 007	1 728	2 309	164,7	12,75	1 652	2 277	166,9	12,75
г. Санкт-Петербург	196 257	19 432	39 473	166,6	13,14	19 367	39 370	166,8	13,14
ЮЖНЫЙ ФЕДЕРАЛЬНЫЙ ОКРУГ	263 505	31 288	45 573	180,7	13,70	30 138	45 045	182,2	13,69
Республика Адыгея (Адыгея)	9 039	731	1 094	177,0	13,90	727	1 079	178,9	13,89
Республика Калмыкия	5 563	656	1 066	190,4	13,95	654	1 062	191,1	13,95
Краснодарский край	105 143	11 358	17 066	180,8	13,63	10 835	16 798	183,0	13,60
Астраханская область	19 529	2 591	3 750	186,5	13,73	2 565	3 737	187,0	13,73
Волгоградская область	42 386	6 115	8 186	175,9	13,77	6 091	8 165	176,1	13,77
Ростовская область	81 845	9 837	14 411	181,4	13,71	9 266	14 204	183,1	13,71
СЕВЕРО-КАВКАЗСКИЙ ФЕДЕРАЛЬНЫЙ ОКРУГ	78 991	9 527	14 420	184,3	13,88	9 481	14 361	184,9	13,88
Республика Дагестан	9 979	1 003	1 847	184,5	13,25	998	1 840	185,1	13,24
Республика Ингушетия	735	45	78	178,3	13,13	45	78	178,3	13,13
Кабардино-Балкарская Республика	8 290	783	1 279	192,4	14,13	776	1 275	192,9	14,13
Карачаево-Черкесская Республика	4 658	495	788	184,2	14,12	495	788	184,2	14,12
Республика Северная Осетия – Алания	8 792	1 031	1 739	183,7	14,28	1 031	1 739	183,7	14,28
Чеченская Республика	3 450	207	381	187,2	14,72	206	371	192,3	14,72
Ставропольский край	43 087	5 963	8 308	183,1	13,85	5 930	8 270	183,6	13,84

продолжение таблицы 6.4.7

1	2	3	4	5	6	7	8	9	10
ПРИВОЛЖСКИЙ ФЕДЕРАЛЬНЫЙ ОКРУГ	597 032	101 584	130 301	171,5	13,99	98 406	128 528	172,7	13,97
Республика Башкортостан	83 602	13 601	17 114	166,0	14,15	12 093	16 313	168,4	14,09
Республика Марий Эл	9 617	2 200	2 775	175,8	13,78	2 182	2 768	175,9	13,78
Республика Мордовия	10 279	2 080	2 712	171,9	13,86	1 962	2 667	174,0	13,82
Республика Татарстан (Татарстан)	76 783	17 259	21 112	155,8	14,20	16 839	20 844	157,1	14,19
Удмуртская Республика	36 698	6 634	7 572	170,7	13,86	6 450	7 501	171,5	13,83
Чувашская Республика – Чувашия	19 441	5 010	6 367	184,4	13,72	4 927	6 345	184,8	13,70
Пермский край	57 523	8 956	11 704	175,3	13,94	8 864	11 671	175,6	13,93
Кировская область	21 028	4 594	5 424	176,2	15,34	4 516	5 392	176,5	15,32
Нижегородская область	85 066	9 506	13 739	173,6	13,91	9 342	13 666	174,2	13,90
Оренбургская область	41 236	7 233	9 576	187,3	13,42	6 916	9 440	189,4	13,39
Пензенская область	21 481	3 384	4 515	178,4	13,65	3 347	4 499	178,8	13,64
Самарская область	71 269	10 228	13 900	171,7	13,99	10 164	13 758	172,6	13,99
Саратовская область	40 732	5 833	7 972	180,4	13,94	5 798	7 930	181,0	13,93
Ульяновская область	22 277	5 066	5 819	168,9	13,82	5 006	5 734	170,7	13,80
УРАЛЬСКИЙ ФЕДЕРАЛЬНЫЙ ОКРУГ	364 741	47 735	77 032	180,1	13,84	44 573	73 533	181,1	13,81
Курганская область	22 294	3 550	6 334	181,5	13,42	3 208	6 004	179,3	13,41
Свердловская область	117 019	12 714	20 310	180,4	13,86	12 228	19 586	180,9	13,85
Тюменская область	148 038	17 688	35 123	191,4	13,82	16 836	33 914	192,2	13,81
Ханты-Мансийский автономный округ – Югра	65 239	7 784	16 417	190,1	13,68	7 483	15 833	190,3	13,67
Ямало-Ненецкий автономный округ	26 977	2 758	6 665	192,7	13,98	2 646	6 449	193,7	13,95
Тюменская область без данных по Ханты-Мансийскому автономному округу – Югре и Ямало-Ненецкому автономному округу	55 822	7 146	12 041	192,6	13,93	6 707	11 632	194,1	13,91
Челябинская область	77 390	13 783	15 265	152,8	14,05	12 301	14 029	155,0	13,97
СИБИРСКИЙ ФЕДЕРАЛЬНЫЙ ОКРУГ	437 752	55 838	78 625	173,0	14,03	55 014	78 060	173,3	14,02
Республика Алтай	4 312	427	467	173,9	14,59	424	466	174,2	14,57
Республика Бурятия	21 337	1 893	2 738	172,2	13,99	1 873	2 727	172,5	13,98
Республика Тыва	4 188	374	761	188,4	14,83	374	761	188,4	14,83
Республика Хакасия	8 019	1 346	2 091	165,4	14,06	1 334	2 087	165,5	14,05
Алтайский край	42 902	6 309	7 339	173,6	13,99	6 245	7 310	174,0	13,98
Забайкальский край	20 686	2 360	3 783	173,7	14,13	2 353	3 779	173,8	14,13
Красноярский край	76 340	9 974	14 494	169,8	14,05	9 861	14 442	169,9	14,05

окончание таблицы 6.4.7

1	2	3	4	5	6	7	8	9	10
Иркутская область	62 857	7 720	10 764	165,1	14,18	7 642	10 724	165,5	14,17
Кемеровская область	56 959	7 455	9 475	164,3	14,16	7 340	9 413	164,8	14,15
Новосибирская область	73 102	9 073	14 736	182,9	13,79	8 995	14 693	183,3	13,78
Омская область	41 892	5 612	7 195	180,6	14,07	5 306	6 888	181,2	14,08
Томская область	25 158	3 295	4 782	174,9	13,85	3 267	4 770	175,1	13,85
ДАЛЬНЕВОСТОЧНЫЙ ФЕДЕРАЛЬНЫЙ ОКРУГ	168 328	17 018	32 338	170,0	13,92	16 752	32 189	170,6	13,89
Республика Саха (Якутия)	30 197	3 873	8 066	174,5	14,02	3 664	7 976	176,3	13,90
Камчатский край	10 772	932	1 893	156,1	14,00	918	1 870	157,5	13,99
Приморский край	43 832	4 085	7 290	164,9	13,95	4 070	7 275	165,2	13,95
Хабаровский край	36 119	3 726	6 862	174,9	13,78	3 725	6 860	174,8	13,78
Амурская область	22 148	1 945	3 211	174,7	13,75	1 934	3 205	174,8	13,74
Магаданская область	5 887	669	1 368	165,6	14,20	662	1 364	165,9	14,18
Сахалинская область	15 112	1 256	2 720	166,7	14,01	1 248	2 711	167,1	14,00
Еврейская автономная область	3 006	375	576	167,6	13,81	375	576	167,6	13,81
Чукотский автономный округ	1 255	157	352	149,8	13,81	156	352	150,0	13,81
КРЫМСКИЙ ФЕДЕРАЛЬНЫЙ ОКРУГ	5 923	77	163	191,1	12,96	75	162	192,1	12,96
Республика Крым	4 611	60	135	193,8	13,15	60	135	193,8	13,15
г. Севастополь	1 312	17	28	178,1	11,98	15	27	183,6	11,94

Таблица 6.4.8

Отдельные показатели по кредитам в иностранной валюте, предоставленным кредитными организациями физическим лицам – резидентам

	01.08.2015								
	объем кредитов, выданных с начала года, всего, млн руб.	в том числе							
		жилищные кредиты				из них ипотечные жилищные кредиты			
		количество предоставленных кредитов, единиц	объем, млн руб.	средневзвешенный срок кредитования, месяцев	средневзвешенная ставка, %	количество предоставленных кредитов, единиц	объем, млн руб.	средневзвешенный срок кредитования, месяцев	средневзвешенная ставка, %
1	2	3	4	5	6	7	8	9	10
РОССИЙСКАЯ ФЕДЕРАЦИЯ	52 723	94	3 369	44,2	10,36	67	2 153	52,8	10,08
ЦЕНТРАЛЬНЫЙ ФЕДЕРАЛЬНЫЙ ОКРУГ	44 547	84	3 304	43,5	10,36	57	2 088	51,9	10,07
Белгородская область	78	1	68	24,0	14,00	0	0	0,0	0,00
Брянская область	36	0	0	0,0	0,00	0	0	0,0	0,00
Владимирская область	25	0	0	0,0	0,00	0	0	0,0	0,00
Воронежская область	229	1	5	147,1	12,00	1	5	147,1	12,00
Ивановская область	344	1	2	152,2	7,90	1	2	152,2	7,90
Калужская область	27	0	0	0,0	0,00	0	0	0,0	0,00
Костромская область	4	0	0	0,0	0,00	0	0	0,0	0,00
Курская область	17	0	0	0,0	0,00	0	0	0,0	0,00
Липецкая область	12	0	0	0,0	0,00	0	0	0,0	0,00
Московская область	4 169	19	752	44,3	9,01	17	564	39,1	9,73
Орловская область	12	0	0	0,0	0,00	0	0	0,0	0,00
Рязанская область	14	0	0	0,0	0,00	0	0	0,0	0,00
Смоленская область	47	0	0	0,0	0,00	0	0	0,0	0,00
Тамбовская область	30	1	6	242,2	9,00	1	6	242,2	9,00
Тверская область	46	0	0	0,0	0,00	0	0	0,0	0,00
Тульская область	32	0	0	0,0	0,00	0	0	0,0	0,00
Ярославская область	37	0	0	0,0	0,00	0	0	0,0	0,00
г. Москва	39 388	61	2 471	43,0	10,74	37	1 511	55,4	10,17

продолжение таблицы 6.4.8

1	2	3	4	5	6	7	8	9	10
СЕВЕРО-ЗАПАДНЫЙ ФЕДЕРАЛЬНЫЙ ОКРУГ	5 093	4	26	148,8	10,87	4	26	148,8	10,87
Республика Карелия	14	0	0	0,0	0,00	0	0	0,0	0,00
Республика Коми	2	0	0	0,0	0,00	0	0	0,0	0,00
Архангельская область	15	0	0	0,0	0,00	0	0	0,0	0,00
Ненецкий автономный округ	0	0	0	0,0	0,00	0	0	0,0	0,00
Архангельская область без данных по Ненецкому автономному округу	15	0	0	0,0	0,00	0	0	0,0	0,00
Вологодская область	33	0	0	0,0	0,00	0	0	0,0	0,00
Калининградская область	131	1	4	122,0	8,00	1	4	122,0	8,00
Ленинградская область	1 232	0	0	0,0	0,00	0	0	0,0	0,00
Мурманская область	19	0	0	0,0	0,00	0	0	0,0	0,00
Новгородская область	6	0	0	0,0	0,00	0	0	0,0	0,00
Псковская область	3	0	0	0,0	0,00	0	0	0,0	0,00
г. Санкт-Петербург	3 638	3	22	153,3	11,26	3	22	153,3	11,26
ЮЖНЫЙ ФЕДЕРАЛЬНЫЙ ОКРУГ	546	1	2	110,0	9,00	1	2	110,0	9,00
Республика Адыгея (Адыгея)	7	0	0	0,0	0,00	0	0	0,0	0,00
Республика Калмыкия	6	0	0	0,0	0,00	0	0	0,0	0,00
Краснодарский край	188	1	2	110,0	9,00	1	2	110,0	9,00
Астраханская область	47	0	0	0,0	0,00	0	0	0,0	0,00
Волгоградская область	71	0	0	0,0	0,00	0	0	0,0	0,00
Ростовская область	227	0	0	0,0	0,00	0	0	0,0	0,00
СЕВЕРО-КАВКАЗСКИЙ ФЕДЕРАЛЬНЫЙ ОКРУГ	224	0	0	0,0	0,00	0	0	0,0	0,00
Республика Дагестан	22	0	0	0,0	0,00	0	0	0,0	0,00
Республика Ингушетия	0	0	0	0,0	0,00	0	0	0,0	0,00
Кабардино-Балкарская Республика	4	0	0	0,0	0,00	0	0	0,0	0,00
Карачаево-Черкесская Республика	1	0	0	0,0	0,00	0	0	0,0	0,00
Республика Северная Осетия – Алания	9	0	0	0,0	0,00	0	0	0,0	0,00
Чеченская Республика	133	0	0	0,0	0,00	0	0	0,0	0,00
Ставропольский край	55	0	0	0,0	0,00	0	0	0,0	0,00

продолжение таблицы 6.4.8

1	2	3	4	5	6	7	8	9	10
ПРИВОЛЖСКИЙ ФЕДЕРАЛЬНЫЙ ОКРУГ	1 243	3	34	32,6	8,68	3	34	32,6	8,68
Республика Башкортостан	89	0	0	0,0	0,00	0	0	0,0	0,00
Республика Марий Эл	23	0	0	0,0	0,00	0	0	0,0	0,00
Республика Мордовия	7	0	0	0,0	0,00	0	0	0,0	0,00
Республика Татарстан (Татарстан)	246	0	0	0,0	0,00	0	0	0,0	0,00
Удмуртская Республика	28	0	0	0,0	0,00	0	0	0,0	0,00
Чувашская Республика – Чувашия	24	0	0	0,0	0,00	0	0	0,0	0,00
Пермский край	61	0	0	0,0	0,00	0	0	0,0	0,00
Кировская область	17	0	0	0,0	0,00	0	0	0,0	0,00
Нижегородская область	239	0	0	0,0	0,00	0	0	0,0	0,00
Оренбургская область	32	0	0	0,0	0,00	0	0	0,0	0,00
Пензенская область	24	1	3	242,0	8,00	1	3	242,0	8,00
Самарская область	381	1	29	3,0	11,00	1	29	3,0	11,00
Саратовская область	62	1	2	122,0	10,30	1	2	122,0	10,30
Ульяновская область	10	0	0	0,0	0,00	0	0	0,0	0,00
УРАЛЬСКИЙ ФЕДЕРАЛЬНЫЙ ОКРУГ	383	0	0	0,0	0,00	0	0	0,0	0,00
Курганская область	3	0	0	0,0	0,00	0	0	0,0	0,00
Свердловская область	281	0	0	0,0	0,00	0	0	0,0	0,00
Тюменская область	44	0	0	0,0	0,00	0	0	0,0	0,00
Ханты-Мансийский автономный округ – Югра	9	0	0	0,0	0,00	0	0	0,0	0,00
Ямало-Ненецкий автономный округ	14	0	0	0,0	0,00	0	0	0,0	0,00
Тюменская область без данных по Ханты-Мансийскому автономному округу – Югре и Ямало-Ненецкому автономному округу	21	0	0	0,0	0,00	0	0	0,0	0,00
Челябинская область	55	0	0	0,0	0,00	0	0	0,0	0,00
СИБИРСКИЙ ФЕДЕРАЛЬНЫЙ ОКРУГ	366	1	0	300,1	10,50	1	0	300,1	10,50
Республика Алтай	1	0	0	0,0	0,00	0	0	0,0	0,00
Республика Бурятия	7	0	0	0,0	0,00	0	0	0,0	0,00
Республика Тыва	0	0	0	0,0	0,00	0	0	0,0	0,00
Республика Хакасия	3	0	0	0,0	0,00	0	0	0,0	0,00
Алтайский край	26	0	0	0,0	0,00	0	0	0,0	0,00
Забайкальский край	5	0	0	0,0	0,00	0	0	0,0	0,00
Красноярский край	45	0	0	0,0	0,00	0	0	0,0	0,00

продолжение таблицы 6.4.8

1	2	3	4	5	6	7	8	9	10
Иркутская область	33	0	0	0,0	0,00	0	0	0,0	0,00
Кемеровская область	42	0	0	0,0	0,00	0	0	0,0	0,00
Новосибирская область	121	1	0	300,1	10,50	1	0	300,1	10,50
Омская область	66	0	0	0,0	0,00	0	0	0,0	0,00
Томская область	17	0	0	0,0	0,00	0	0	0,0	0,00
ДАЛЬНЕВОСТОЧНЫЙ ФЕДЕРАЛЬНЫЙ ОКРУГ	321	1	3	12,0	16,00	1	3	12,0	16,00
Республика Саха (Якутия)	5	0	0	0,0	0,00	0	0	0,0	0,00
Камчатский край	11	0	0	0,0	0,00	0	0	0,0	0,00
Приморский край	242	1	3	12,0	16,00	1	3	12,0	16,00
Хабаровский край	49	0	0	0,0	0,00	0	0	0,0	0,00
Амурская область	3	0	0	0,0	0,00	0	0	0,0	0,00
Магаданская область	3	0	0	0,0	0,00	0	0	0,0	0,00
Сахалинская область	2	0	0	0,0	0,00	0	0	0,0	0,00
Еврейская автономная область	0	0	0	0,0	0,00	0	0	0,0	0,00
Чукотский автономный округ	6	0	0	0,0	0,00	0	0	0,0	0,00
КРЫМСКИЙ ФЕДЕРАЛЬНЫЙ ОКРУГ	0	0	0	0,0	0,00	0	0	0,0	0,00
Республика Крым	0	0	0	0,0	0,00	0	0	0,0	0,00
г. Севастополь	0	0	0	0,0	0,00	0	0	0,0	0,00

продолжение таблицы 6.4.8

	01.09.2015								
	объем кредитов, выданных с начала года, всего, млн руб.	в том числе							
		жилищные кредиты				из них ипотечные жилищные кредиты			
		количество предоставленных кредитов, единиц	объем, млн руб.	средневзвешенный срок кредитования, месяцев	средневзвешенная ставка, %	количество предоставленных кредитов, единиц	объем, млн руб.	средневзвешенный срок кредитования, месяцев	средневзвешенная ставка, %
1	2	3	4	5	6	7	8	9	10
РОССИЙСКАЯ ФЕДЕРАЦИЯ	63 649	103	3 934	45,7	10,26	73	2 506	54,7	10,04
ЦЕНТРАЛЬНЫЙ ФЕДЕРАЛЬНЫЙ ОКРУГ	53 937	93	3 861	45,0	10,25	63	2 433	53,9	10,02
Белгородская область	88	1	76	24,0	14,00	0	0	0,0	0,00
Брянская область	44	0	0	0,0	0,00	0	0	0,0	0,00
Владимирская область	31	0	0	0,0	0,00	0	0	0,0	0,00
Воронежская область	253	1	5	147,1	12,00	1	5	147,1	12,00
Ивановская область	355	1	2	152,2	7,90	1	2	152,2	7,90
Калужская область	37	0	0	0,0	0,00	0	0	0,0	0,00
Костромская область	5	0	0	0,0	0,00	0	0	0,0	0,00
Курская область	20	0	0	0,0	0,00	0	0	0,0	0,00
Липецкая область	16	0	0	0,0	0,00	0	0	0,0	0,00
Московская область	5 099	20	894	47,6	9,12	18	683	43,7	9,76
Орловская область	15	0	0	0,0	0,00	0	0	0,0	0,00
Рязанская область	18	0	0	0,0	0,00	0	0	0,0	0,00
Смоленская область	62	0	0	0,0	0,00	0	0	0,0	0,00
Тамбовская область	36	1	7	242,2	9,00	1	7	242,2	9,00
Тверская область	55	0	0	0,0	0,00	0	0	0,0	0,00
Тульская область	45	0	0	0,0	0,00	0	0	0,0	0,00
Ярославская область	46	0	0	0,0	0,00	0	0	0,0	0,00
г. Москва	47 712	69	2 877	44,0	10,59	42	1 736	56,8	10,11

продолжение таблицы 6.4.8

1	2	3	4	5	6	7	8	9	10
СЕВЕРО-ЗАПАДНЫЙ ФЕДЕРАЛЬНЫЙ ОКРУГ	5 913	4	29	147,9	10,81	4	29	147,9	10,81
Республика Карелия	17	0	0	0,0	0,00	0	0	0,0	0,00
Республика Коми	3	0	0	0,0	0,00	0	0	0,0	0,00
Архангельская область	21	0	0	0,0	0,00	0	0	0,0	0,00
Ненецкий автономный округ	0	0	0	0,0	0,00	0	0	0,0	0,00
Архангельская область без данных по Ненецкому автономному округу	21	0	0	0,0	0,00	0	0	0,0	0,00
Вологодская область	40	0	0	0,0	0,00	0	0	0,0	0,00
Калининградская область	177	1	4	122,0	8,00	1	4	122,0	8,00
Ленинградская область	1 278	0	0	0,0	0,00	0	0	0,0	0,00
Мурманская область	24	0	0	0,0	0,00	0	0	0,0	0,00
Новгородская область	9	0	0	0,0	0,00	0	0	0,0	0,00
Псковская область	4	0	0	0,0	0,00	0	0	0,0	0,00
г. Санкт-Петербург	4 340	3	25	152,4	11,20	3	25	152,4	11,20
ЮЖНЫЙ ФЕДЕРАЛЬНЫЙ ОКРУГ	642	1	2	110,0	9,00	1	2	110,0	9,00
Республика Адыгея (Адыгея)	9	0	0	0,0	0,00	0	0	0,0	0,00
Республика Калмыкия	7	0	0	0,0	0,00	0	0	0,0	0,00
Краснодарский край	229	1	2	110,0	9,00	1	2	110,0	9,00
Астраханская область	52	0	0	0,0	0,00	0	0	0,0	0,00
Волгоградская область	84	0	0	0,0	0,00	0	0	0,0	0,00
Ростовская область	261	0	0	0,0	0,00	0	0	0,0	0,00
СЕВЕРО-КАВКАЗСКИЙ ФЕДЕРАЛЬНЫЙ ОКРУГ	260	0	0	0,0	0,00	0	0	0,0	0,00
Республика Дагестан	28	0	0	0,0	0,00	0	0	0,0	0,00
Республика Ингушетия	0	0	0	0,0	0,00	0	0	0,0	0,00
Кабардино-Балкарская Республика	5	0	0	0,0	0,00	0	0	0,0	0,00
Карачаево-Черкесская Республика	1	0	0	0,0	0,00	0	0	0,0	0,00
Республика Северная Осетия – Алания	10	0	0	0,0	0,00	0	0	0,0	0,00
Чеченская Республика	148	0	0	0,0	0,00	0	0	0,0	0,00
Ставропольский край	68	0	0	0,0	0,00	0	0	0,0	0,00

продолжение таблицы 6.4.8

1	2	3	4	5	6	7	8	9	10
ПРИВОЛЖСКИЙ ФЕДЕРАЛЬНЫЙ ОКРУГ	1 537	3	39	33,7	8,83	3	39	33,7	8,83
Республика Башкортостан	100	0	0	0,0	0,00	0	0	0,0	0,00
Республика Марий Эл	67	0	0	0,0	0,00	0	0	0,0	0,00
Республика Мордовия	8	0	0	0,0	0,00	0	0	0,0	0,00
Республика Татарстан (Татарстан)	290	0	0	0,0	0,00	0	0	0,0	0,00
Удмуртская Республика	39	0	0	0,0	0,00	0	0	0,0	0,00
Чувашская Республика – Чувашия	26	0	0	0,0	0,00	0	0	0,0	0,00
Пермский край	87	0	0	0,0	0,00	0	0	0,0	0,00
Кировская область	18	0	0	0,0	0,00	0	0	0,0	0,00
Нижегородская область	284	0	0	0,0	0,00	0	0	0,0	0,00
Оренбургская область	42	0	0	0,0	0,00	0	0	0,0	0,00
Пензенская область	28	1	4	242,0	8,00	1	4	242,0	8,00
Самарская область	462	1	33	4,3	11,70	1	33	4,3	11,70
Саратовская область	74	1	2	122,0	10,30	1	2	122,0	10,30
Ульяновская область	12	0	0	0,0	0,00	0	0	0,0	0,00
УРАЛЬСКИЙ ФЕДЕРАЛЬНЫЙ ОКРУГ	461	0	0	0,0	0,00	0	0	0,0	0,00
Курганская область	4	0	0	0,0	0,00	0	0	0,0	0,00
Свердловская область	323	0	0	0,0	0,00	0	0	0,0	0,00
Тюменская область	61	0	0	0,0	0,00	0	0	0,0	0,00
Ханты-Мансийский автономный округ – Югра	16	0	0	0,0	0,00	0	0	0,0	0,00
Ямало-Ненецкий автономный округ	17	0	0	0,0	0,00	0	0	0,0	0,00
Тюменская область без данных по Ханты-Мансийскому автономному округу – Югре и Ямало-Ненецкому автономному округу	28	0	0	0,0	0,00	0	0	0,0	0,00
Челябинская область	73	0	0	0,0	0,00	0	0	0,0	0,00
СИБИРСКИЙ ФЕДЕРАЛЬНЫЙ ОКРУГ	483	1	0	300,1	10,50	1	0	300,1	10,50
Республика Алтай	1	0	0	0,0	0,00	0	0	0,0	0,00
Республика Бурятия	8	0	0	0,0	0,00	0	0	0,0	0,00
Республика Тыва	0	0	0	0,0	0,00	0	0	0,0	0,00
Республика Хакасия	3	0	0	0,0	0,00	0	0	0,0	0,00
Алтайский край	32	0	0	0,0	0,00	0	0	0,0	0,00
Забайкальский край	8	0	0	0,0	0,00	0	0	0,0	0,00
Красноярский край	67	0	0	0,0	0,00	0	0	0,0	0,00

окончание таблицы 6.4.8

1	2	3	4	5	6	7	8	9	10
Иркутская область	43	0	0	0,0	0,00	0	0	0,0	0,00
Кемеровская область	68	0	0	0,0	0,00	0	0	0,0	0,00
Новосибирская область	152	1	0	300,1	10,50	1	0	300,1	10,50
Омская область	78	0	0	0,0	0,00	0	0	0,0	0,00
Томская область	23	0	0	0,0	0,00	0	0	0,0	0,00
ДАЛЬНЕВОСТОЧНЫЙ ФЕДЕРАЛЬНЫЙ ОКРУГ	396	1	3	12,0	16,00	1	3	12,0	16,00
Республика Саха (Якутия)	7	0	0	0,0	0,00	0	0	0,0	0,00
Камчатский край	12	0	0	0,0	0,00	0	0	0,0	0,00
Приморский край	301	1	3	12,0	16,00	1	3	12,0	16,00
Хабаровский край	60	0	0	0,0	0,00	0	0	0,0	0,00
Амурская область	3	0	0	0,0	0,00	0	0	0,0	0,00
Магаданская область	4	0	0	0,0	0,00	0	0	0,0	0,00
Сахалинская область	3	0	0	0,0	0,00	0	0	0,0	0,00
Еврейская автономная область	0	0	0	0,0	0,00	0	0	0,0	0,00
Чукотский автономный округ	6	0	0	0,0	0,00	0	0	0,0	0,00
КРЫМСКИЙ ФЕДЕРАЛЬНЫЙ ОКРУГ	20	0	0	0,0	0,00	0	0	0,0	0,00
Республика Крым	2	0	0	0,0	0,00	0	0	0,0	0,00
г. Севастополь	18	0	0	0,0	0,00	0	0	0,0	0,00

6.5. Операции с иностранной валютой

Таблица 6.5.1

**Объем продажи наличной иностранной валюты
уполномоченными банками физическим лицам
(в долларовом эквиваленте по всем видам валют)**

(млн долл. США)

1	2014 год		2015 год		
	ноябрь	декабрь	январь	февраль	март
2	3	4	5	6	6
РОССИЙСКАЯ ФЕДЕРАЦИЯ	5 159,74	7 397,19	1 925,48	2 267,64	2 875,33
ЦЕНТРАЛЬНЫЙ ФЕДЕРАЛЬНЫЙ ОКРУГ	2 678,14	3 757,28	1 075,51	1 256,22	1 662,32
Белгородская область	12,41	13,42	3,01	4,00	6,46
Брянская область	4,36	8,44	1,87	1,28	1,36
Владимирская область	17,58	30,24	9,13	9,77	12,22
Воронежская область	49,26	77,01	17,88	16,90	16,25
Ивановская область	11,37	15,61	3,89	3,60	4,94
Калужская область	22,25	24,13	8,19	6,68	7,08
Костромская область	4,71	6,56	1,43	1,59	1,94
Курская область	7,06	11,58	1,63	1,71	2,03
Липецкая область	10,98	22,50	1,91	2,40	2,80
Московская область	85,07	142,92	29,45	25,60	31,46
Орловская область	8,43	13,91	2,27	3,23	3,41
Рязанская область	30,05	38,31	9,49	12,64	17,20
Смоленская область	7,76	13,38	3,23	4,75	4,37
Тамбовская область	3,44	7,17	1,43	1,56	2,07
Тверская область	13,69	19,63	3,93	3,22	4,11
Тульская область	22,54	35,03	5,50	8,38	10,77
Ярославская область	22,98	37,51	6,29	6,88	8,88
г. Москва	2 344,22	3 239,93	964,98	1 142,03	1 524,96
СЕВЕРО-ЗАПАДНЫЙ ФЕДЕРАЛЬНЫЙ ОКРУГ	655,06	998,90	266,00	366,45	432,08
Республика Карелия	5,18	10,16	1,52	1,30	1,63
Республика Коми	5,26	9,49	1,71	1,51	2,01
Архангельская область	7,42	16,22	3,04	1,84	2,01
Ненецкий автономный округ	0,17	0,34	0,03	0,02	0,06
Архангельская область без данных по Ненецкому автономному округу	7,26	15,88	3,01	1,82	1,95
Вологодская область	18,59	30,35	4,48	5,74	6,77
Калининградская область	39,77	72,38	12,92	18,62	13,54
Ленинградская область	88,17	99,02	49,58	66,12	86,40
Мурманская область	12,34	24,66	3,68	3,33	3,57
Новгородская область	5,50	6,92	1,73	1,42	1,63
Псковская область	3,65	7,06	1,48	1,30	1,79
г. Санкт-Петербург	469,19	722,65	185,86	265,28	312,76
ЮЖНЫЙ ФЕДЕРАЛЬНЫЙ ОКРУГ	289,64	453,24	88,54	91,69	108,88
Республика Адыгея (Адыгея)	4,59	6,90	1,45	1,82	1,78
Республика Калмыкия	1,18	1,71	0,25	0,21	0,21
Краснодарский край	137,39	222,49	40,55	40,11	46,24
Астраханская область	11,94	16,16	3,58	3,10	2,94
Волгоградская область	31,17	45,01	8,11	8,61	10,37
Ростовская область	103,37	160,98	34,60	37,85	47,34
СЕВЕРО-КАВКАЗСКИЙ ФЕДЕРАЛЬНЫЙ ОКРУГ	107,90	156,53	26,37	36,74	45,56
Республика Дагестан	10,61	13,82	2,61	2,67	3,14
Республика Ингушетия	2,49	4,12	0,71	0,48	0,51
Кабардино-Балкарская Республика	7,99	11,16	1,96	1,62	3,08
Карачаево-Черкесская Республика	4,25	6,22	1,47	1,15	1,89

окончание таблицы 6.5.1

(млн долл. США)

1	2	3	4	5	6
Республика Северная Осетия – Алания	7,19	14,74	3,33	3,00	4,82
Чеченская Республика	1,10	1,53	0,04	0,77	0,50
Ставропольский край	74,27	104,95	16,24	27,05	31,63
ПРИВОЛЖСКИЙ ФЕДЕРАЛЬНЫЙ ОКРУГ	447,61	684,83	155,46	166,24	194,91
Республика Башкортостан	49,43	78,52	15,21	15,20	16,72
Республика Марий Эл	3,13	5,30	0,93	0,98	1,12
Республика Мордовия	3,25	5,89	0,96	0,90	0,96
Республика Татарстан (Татарстан)	83,04	113,88	29,30	29,23	37,64
Удмуртская Республика	21,35	32,10	5,00	7,09	8,78
Чувашская Республика – Чувашия	6,85	8,80	1,19	1,55	1,90
Пермский край	26,96	46,55	12,08	10,82	12,76
Кировская область	9,72	15,93	3,66	4,13	4,76
Нижегородская область	77,38	121,67	24,99	25,89	30,80
Оренбургская область	12,88	21,48	5,54	5,51	5,52
Пензенская область	6,23	10,33	2,14	1,67	2,15
Самарская область	82,95	118,23	27,41	28,34	33,39
Саратовская область	41,40	63,05	13,44	17,57	17,84
Ульяновская область	23,03	43,11	13,60	17,35	20,57
УРАЛЬСКИЙ ФЕДЕРАЛЬНЫЙ ОКРУГ	279,33	423,94	103,94	116,26	141,50
Курганская область	3,11	6,03	1,85	1,53	1,97
Свердловская область	141,57	200,20	54,99	59,36	76,87
Тюменская область	77,32	116,77	22,61	29,79	34,86
Ханты-Мансийский автономный округ – Югра	35,37	56,84	9,82	12,38	15,59
Ямало-Ненецкий автономный округ	7,15	11,35	2,14	2,19	3,73
Тюменская область без данных по Ханты-Мансийскому автономному округу – Югре и Ямало-Ненецкому автономному округу	34,80	48,58	10,65	15,23	15,53
Челябинская область	57,33	100,93	24,50	25,58	27,80
СИБИРСКИЙ ФЕДЕРАЛЬНЫЙ ОКРУГ	336,20	507,94	109,40	127,74	149,20
Республика Алтай	0,63	1,27	0,27	0,20	0,15
Республика Бурятия	32,99	49,16	7,61	7,90	15,47
Республика Тыва	0,46	0,46	0,06	0,06	0,07
Республика Хакасия	3,82	4,27	0,91	0,96	1,38
Алтайский край	13,69	18,93	3,89	3,36	3,15
Забайкальский край	5,93	11,97	1,66	0,94	0,91
Красноярский край	50,12	68,44	16,88	22,07	24,87
Иркутская область	26,40	50,14	9,54	10,38	10,39
Кемеровская область	14,86	23,63	4,17	4,34	4,57
Новосибирская область	148,30	223,90	50,70	58,42	66,40
Омская область	29,70	41,40	9,96	13,99	17,26
Томская область	9,32	14,38	3,77	5,12	4,58
ДАЛЬНЕВОСТОЧНЫЙ ФЕДЕРАЛЬНЫЙ ОКРУГ	308,65	366,10	87,53	93,33	123,71
Республика Саха (Якутия)	7,22	12,33	2,47	1,69	1,83
Камчатский край	9,60	10,69	2,35	2,91	3,95
Приморский край	162,52	162,90	45,81	49,96	69,64
Хабаровский край	59,27	79,29	17,37	17,09	20,44
Амурская область	54,58	70,45	13,51	12,54	18,60
Магаданская область	3,31	5,41	0,90	1,01	0,95
Сахалинская область	11,71	24,15	4,95	7,94	8,10
Еврейская автономная область	0,25	0,65	0,11	0,06	0,10
Чукотский автономный округ	0,18	0,23	0,06	0,14	0,10
КРЫМСКИЙ ФЕДЕРАЛЬНЫЙ ОКРУГ	54,52	35,45	12,11	11,15	11,12
Республика Крым	49,01	30,06	9,57	7,75	7,51
г. Севастополь	5,51	5,39	2,54	3,40	3,61

Таблица 6.5.2

**Объем покупки наличной иностранной валюты
уполномоченными банками у физических лиц
(в долларовом эквиваленте по всем видам валют)**

(млн долл. США)

1	2014 год		2015 год		
	ноябрь	декабрь	январь	февраль	март
2	3	4	5	6	6
РОССИЙСКАЯ ФЕДЕРАЦИЯ	2 707,45	3 585,85	2 035,33	2 456,43	2 612,10
ЦЕНТРАЛЬНЫЙ ФЕДЕРАЛЬНЫЙ ОКРУГ	1 323,22	1 724,32	914,79	1 122,02	1 247,43
Белгородская область	5,07	6,37	3,46	4,49	4,05
Брянская область	5,20	9,62	3,36	2,78	3,00
Владимирская область	11,62	19,99	11,23	12,59	22,02
Воронежская область	23,46	31,07	17,31	20,73	22,52
Ивановская область	5,31	5,90	2,66	3,63	4,58
Калужская область	17,18	25,98	11,39	13,36	10,59
Костромская область	3,72	2,98	1,55	2,69	2,61
Курская область	3,57	4,45	2,30	3,29	4,14
Липецкая область	5,32	5,56	4,27	4,23	4,03
Московская область	51,64	72,38	32,28	34,41	38,81
Орловская область	4,34	5,40	2,87	2,93	3,48
Рязанская область	15,68	15,37	7,81	12,53	14,01
Смоленская область	10,82	15,81	5,14	6,25	6,15
Тамбовская область	2,13	2,44	1,71	1,51	1,60
Тверская область	6,23	6,75	3,82	4,20	4,57
Тульская область	14,04	15,41	9,11	10,15	9,84
Ярославская область	12,07	13,86	6,43	7,56	8,88
г. Москва	1 125,83	1 464,99	788,12	974,70	1 082,55
СЕВЕРО-ЗАПАДНЫЙ ФЕДЕРАЛЬНЫЙ ОКРУГ	429,34	500,36	298,89	348,00	402,01
Республика Карелия	3,91	5,10	3,47	3,75	3,37
Республика Коми	2,22	3,50	1,15	1,44	1,57
Архангельская область	3,33	6,72	2,90	3,78	4,42
Ненецкий автономный округ	0,03	0,04	0,04	0,04	0,02
Архангельская область без данных по Ненецкому автономному округу	3,31	6,68	2,86	3,75	4,40
Вологодская область	8,93	9,29	4,19	6,44	5,84
Калининградская область	41,10	48,82	32,15	36,97	35,49
Ленинградская область	68,96	81,12	43,51	60,90	77,79
Мурманская область	4,65	6,83	4,76	4,37	4,24
Новгородская область	3,00	3,76	2,04	1,97	1,87
Псковская область	3,78	8,83	3,73	3,87	3,89
г. Санкт-Петербург	289,48	326,40	201,00	224,52	263,54
ЮЖНЫЙ ФЕДЕРАЛЬНЫЙ ОКРУГ	181,01	238,74	145,81	184,83	197,34
Республика Адыгея (Адыгея)	4,31	4,76	2,36	2,72	3,04
Республика Калмыкия	0,64	0,98	0,74	0,67	0,49
Краснодарский край	89,50	122,49	68,73	89,31	104,86
Астраханская область	9,29	18,98	21,77	23,03	12,57
Волгоградская область	21,42	24,85	12,97	16,19	16,42
Ростовская область	55,85	66,69	39,26	52,90	59,96
СЕВЕРО-КАВКАЗСКИЙ ФЕДЕРАЛЬНЫЙ ОКРУГ	29,45	42,42	28,55	35,05	27,29
Республика Дагестан	2,88	4,46	2,53	3,26	1,87
Республика Ингушетия	0,58	0,38	1,35	1,19	0,10
Кабардино-Балкарская Республика	2,67	3,56	2,24	2,34	2,05
Карачаево-Черкесская Республика	1,50	2,03	0,94	1,54	1,46

окончание таблицы 6.5.2

(млн долл. США)

1	2	3	4	5	6
Республика Северная Осетия – Алания	2,53	3,93	4,94	3,96	2,70
Чеченская Республика	0,10	0,14	0,07	0,17	0,09
Ставропольский край	19,22	27,92	16,47	22,59	19,03
ПРИВОЛЖСКИЙ ФЕДЕРАЛЬНЫЙ ОКРУГ	249,64	351,67	200,18	246,64	243,96
Республика Башкортостан	28,88	39,03	22,04	25,22	20,91
Республика Марий Эл	1,93	2,50	1,43	1,32	1,38
Республика Мордовия	2,34	2,98	1,14	1,73	1,78
Республика Татарстан (Татарстан)	35,35	47,10	26,18	33,86	36,01
Удмуртская Республика	14,42	10,62	6,77	9,22	8,11
Чувашская Республика – Чувашия	3,52	4,16	2,09	2,19	1,98
Пермский край	13,48	18,76	9,97	11,52	14,12
Кировская область	4,02	7,26	3,57	4,74	5,16
Нижегородская область	39,37	53,71	25,80	29,14	32,04
Оренбургская область	12,40	31,50	21,86	28,31	22,23
Пензенская область	3,61	4,38	2,17	2,87	2,68
Самарская область	51,03	73,32	41,03	47,61	49,76
Саратовская область	24,74	34,39	18,88	21,08	18,81
Ульяновская область	14,55	21,97	17,24	27,86	28,99
УРАЛЬСКИЙ ФЕДЕРАЛЬНЫЙ ОКРУГ	162,95	254,17	150,12	172,62	156,44
Курганская область	2,37	4,48	3,74	3,00	2,08
Свердловская область	72,36	109,92	68,25	76,75	74,61
Тюменская область	34,18	49,84	18,24	24,49	26,24
Ханты-Мансийский автономный округ – Югра	13,97	21,88	6,24	9,64	9,72
Ямало-Ненецкий автономный округ	2,51	3,29	1,20	1,78	2,21
Тюменская область без данных по Ханты-Мансийскому автономному округу – Югре и Ямало-Ненецкому автономному округу	17,70	24,67	10,80	13,07	14,31
Челябинская область	54,04	89,94	59,89	68,38	53,50
СИБИРСКИЙ ФЕДЕРАЛЬНЫЙ ОКРУГ	193,30	310,56	185,91	209,10	178,18
Республика Алтай	0,64	0,90	0,51	0,63	0,62
Республика Бурятия	9,15	12,56	11,64	9,23	13,84
Республика Тыва	0,22	0,18	0,09	0,09	0,06
Республика Хакасия	1,58	2,31	1,08	0,91	1,19
Алтайский край	11,96	19,03	10,42	9,98	6,96
Забайкальский край	2,22	3,63	1,85	1,59	1,70
Красноярский край	20,77	30,34	19,04	22,40	20,66
Иркутская область	10,46	17,56	8,49	9,37	8,84
Кемеровская область	7,73	12,39	6,48	7,25	6,28
Новосибирская область	90,86	154,83	98,48	110,09	89,29
Омская область	31,86	48,02	22,76	32,61	23,03
Томская область	5,86	8,80	5,09	4,96	5,71
ДАЛЬНЕВОСТОЧНЫЙ ФЕДЕРАЛЬНЫЙ ОКРУГ	125,94	149,53	95,85	117,06	124,43
Республика Саха (Якутия)	2,73	4,72	1,96	2,64	2,41
Камчатский край	3,13	4,24	2,06	2,02	3,42
Приморский край	74,12	87,30	57,56	74,70	77,19
Хабаровский край	23,70	26,36	16,23	22,14	18,48
Амурская область	13,24	11,82	7,98	5,38	13,33
Магаданская область	1,04	2,05	2,11	1,81	1,60
Сахалинская область	7,72	12,62	7,04	7,48	7,74
Еврейская автономная область	0,14	0,31	0,82	0,84	0,24
Чукотский автономный округ	0,12	0,12	0,11	0,06	0,03
КРЫМСКИЙ ФЕДЕРАЛЬНЫЙ ОКРУГ	12,58	14,10	13,09	18,34	34,21
Республика Крым	8,45	10,88	8,38	13,44	25,16
г. Севастополь	4,13	3,22	4,72	4,90	9,05

6.6. Сведения о деятельности страховых организаций и негосударственных пенсионных фондов

Таблица 6.6.1

Страховые премии и выплаты страховщиков

(млн рублей)

	Январь–март 2015 года		Январь–июнь 2015 года	
	страховые премии, всего	выплаты, всего	страховые премии, всего	выплаты, всего
	1	2	3	4
РОССИЙСКАЯ ФЕДЕРАЦИЯ	266 371,7	112 875,5	517 754,5	236 537,8
ЦЕНТРАЛЬНЫЙ ФЕДЕРАЛЬНЫЙ ОКРУГ	166 003,0	63 046,9	306 986,7	133 011,3
Белгородская область	1 075,2	464,4	2 348,6	1 028,3
Брянская область	691,1	310,5	1 473,4	689,5
Владимирская область	993,8	589,6	2 387,4	1 209,9
Воронежская область	1 704,9	851,6	3 684,6	1 722,7
Ивановская область	616,4	384,8	1 383,6	798,3
Калужская область	769,0	498,9	1 697,1	916,4
Костромская область	365,5	174,5	871,3	365,5
Курская область	728,7	315,3	1 633,3	653,5
Липецкая область	727,3	395,3	1 676,0	826,4
Московская область	6 042,2	2 631,1	13 896,2	5 576,3
Орловская область	339,9	180,4	881,9	370,0
Рязанская область	943,2	506,8	2 000,2	1 122,6
Смоленская область	775,7	349,8	1 664,3	747,0
Тамбовская область	495,6	266,3	1 309,7	603,3
Тверская область	785,3	439,3	1 927,4	935,9
Тульская область	996,1	522,2	2 332,3	1 031,7
Ярославская область	1 221,6	772,0	2 702,2	1 554,9
г. Москва	146 726,0	53 393,8	263 106,1	112 858,9
СЕВЕРО-ЗАПАДНЫЙ ФЕДЕРАЛЬНЫЙ ОКРУГ	24 851,1	12 636,1	51 607,2	26 089,8
Республика Карелия	521,1	282,3	1 181,5	581,5
Республика Коми	1 112,2	383,9	1 879,1	777,6
Архангельская область	998,8	561,9	2 009,1	1 165,5
Ненецкий автономный округ	21,2	11,5	43,5	16,7
Архангельская область без данных по Ненецкому автономному округу	977,6	550,5	1 965,6	1 148,9
Вологодская область	1 471,5	731,7	2 998,9	1 474,9
Калининградская область	758,4	421,6	1 719,0	814,3
Ленинградская область	1 178,4	307,1	2 352,8	690,6
Мурманская область	890,8	401,5	1 668,8	988,9
Новгородская область	468,9	276,9	986,7	519,9
Псковская область	363,9	160,3	827,0	343,2
г. Санкт-Петербург	17 087,2	9 109,0	35 984,2	18 733,5
ЮЖНЫЙ ФЕДЕРАЛЬНЫЙ ОКРУГ	10 144,9	5 020,5	21 199,5	10 461,1
Республика Адыгея (Адыгея)	126,9	81,5	305,2	167,4
Республика Калмыкия	53,1	44,0	154,6	73,0
Краснодарский край	4 446,8	2 281,6	10 070,2	5 058,9
Астраханская область	1 149,3	337,7	1 912,4	707,2
Волгоградская область	1 651,4	810,7	3 353,0	1 788,6
Ростовская область	2 717,2	1 465,0	5 404,0	2 666,0
СЕВЕРО-КАВКАЗСКИЙ ФЕДЕРАЛЬНЫЙ ОКРУГ	2 423,2	1 240,3	5 698,1	3 035,8
Республика Дагестан	273,8	145,6	764,1	308,7
Республика Ингушетия	52,6	20,2	137,5	51,1
Кабардино-Балкарская Республика	182,4	90,1	452,4	196,0
Карачаево-Черкесская Республика	107,4	66,1	252,6	158,0
Республика Северная Осетия – Алания	132,6	45,0	303,3	95,6
Чеченская Республика	111,5	57,2	271,3	99,4
Ставропольский край	1 563,0	816,2	3 516,9	2 126,9

окончание таблицы 6.6.1

(млн рублей)

	1	2	3	4
ПРИВОЛЖСКИЙ ФЕДЕРАЛЬНЫЙ ОКРУГ	28 453,5	14 408,1	58 757,9	29 517,0
Республика Башкортостан	2 970,8	1 686,9	6 642,8	3 579,8
Республика Марий Эл	385,1	190,5	930,6	407,7
Республика Мордовия	447,4	228,7	1 020,9	473,0
Республика Татарстан (Татарстан)	6 627,2	2 736,8	12 388,3	6 104,9
Удмуртская Республика	1 156,9	637,5	2 720,0	1 271,3
Чувашская Республика – Чувашия	825,9	459,2	1 844,3	880,8
Пермский край	2 928,7	1 339,2	5 560,0	2 733,5
Кировская область	932,5	501,5	1 994,6	979,1
Нижегородская область	3 646,7	2 128,0	7 558,6	4 235,8
Оренбургская область	1 747,3	773,2	3 431,0	1 540,2
Пензенская область	739,9	360,0	1 687,7	754,0
Самарская область	3 399,5	1 946,1	7 744,2	3 858,8
Саратовская область	1 865,2	960,8	3 557,1	1 882,2
Ульяновская область	780,4	459,7	1 677,8	815,8
УРАЛЬСКИЙ ФЕДЕРАЛЬНЫЙ ОКРУГ	16 321,2	7 642,3	32 284,6	15 859,8
Курганская область	398,3	234,6	1 024,0	449,4
Свердловская область	4 645,5	2 408,4	9 973,1	4 938,3
Тюменская область	7 881,0	3 019,8	14 225,1	6 348,2
Ханты-Мансийский автономный округ – Югра	4 705,9	1 467,1	7 512,7	3 192,1
Ямало-Ненецкий автономный округ	971,3	304,6	1 737,5	695,6
Тюменская область без данных по Ханты-Мансийскому автономному округу – Югре и Ямало-Ненецкому автономному округу	2 203,8	1 248,2	4 974,9	2 460,6
Челябинская область	3 396,4	1 979,5	7 062,4	4 123,9
СИБИРСКИЙ ФЕДЕРАЛЬНЫЙ ОКРУГ	13 239,7	6 919,8	30 050,1	14 214,5
Республика Алтай	95,6	18,4	243,8	41,5
Республика Бурятия	366,2	178,1	877,1	398,5
Республика Тыва	57,5	30,0	130,7	65,5
Республика Хакасия	237,2	123,0	572,6	284,0
Алтайский край	1 036,2	511,8	2 491,6	1 081,5
Забайкальский край	512,7	121,3	967,6	283,8
Красноярский край	2 142,9	1 205,0	4 763,7	2 480,4
Иркутская область	2 084,0	1 168,1	4 873,9	2 352,1
Кемеровская область	1 956,6	1 159,8	4 475,3	2 380,0
Новосибирская область	2 523,7	1 324,1	5 782,8	2 653,8
Омская область	1 326,4	645,7	2 975,6	1 332,0
Томская область	900,7	434,6	1 895,3	861,4
ДАЛЬНЕВОСТОЧНЫЙ ФЕДЕРАЛЬНЫЙ ОКРУГ	4 861,7	1 955,7	10 936,9	4 334,7
Республика Саха (Якутия)	671,2	244,5	1 584,5	657,4
Камчатский край	170,2	50,5	367,9	127,3
Приморский край	1 703,1	688,3	3 657,0	1 553,0
Хабаровский край	1 315,1	589,5	2 954,9	1 208,9
Амурская область	394,8	184,0	993,4	381,2
Магаданская область	138,2	31,8	267,6	72,9
Сахалинская область	400,0	144,4	955,7	285,7
Еврейская автономная область	56,1	21,2	131,3	43,7
Чукотский автономный округ	12,9	1,6	24,7	4,6
КРЫМСКИЙ ФЕДЕРАЛЬНЫЙ ОКРУГ	73,4	5,8	233,5	13,8
Республика Крым	54,7	3,3	183,5	8,0
г. Севастополь	18,7	2,5	50,0	5,8

Показатели по Центральному федеральному округу содержат данные по г. Байконуру, наделенному статусом, соответствующим городу федерального значения Российской Федерации, согласно ст. 1 “Соглашения между Российской Федерацией и Республикой Казахстан о статусе города Байконур, порядке формирования и статусе его органов исполнительной власти”.

Таблица 6.6.2

Сведения о деятельности негосударственных пенсионных фондов

	II квартал 2015 года						
	количество участников, человек	пенсионные резервы – всего, млн рублей	количество застрахованных лиц, человек	пенсионные накопления (рыночная стоимость), млн рублей	выплаты пенсий по негосударственному пенсионному обеспечению, млн рублей	пенсионные взносы – всего, млн рублей	количество участников, получающих пенсию, человек
	1	2	3	4	5	6	7
РОССИЙСКАЯ ФЕДЕРАЦИЯ	6 293 366	958 187,5	28 135 454	1 700 728,1	24 296,1	43 678,1	1 587 318
ЦЕНТРАЛЬНЫЙ ФЕДЕРАЛЬНЫЙ ОКРУГ	5 006 281	894 340,4	23 528 873	1 487 580,8	21 114,2	39 872,2	1 211 645
Белгородская область	–	–	–	–	0	–	–
Брянская область	–	–	–	–	–	–	–
Владимирская область	–	–	–	–	–	–	–
Воронежская область	–	–	–	–	–	–	–
Ивановская область	–	–	–	–	–	–	–
Калужская область	–	–	–	–	–	–	–
Костромская область	–	–	–	–	–	–	–
Курская область	–	–	–	–	–	–	–
Липецкая область	32 153	2 712,9	112 623	6 568,5	71,4	155,4	4 524
Московская область	20 591	370,1	8 545	768,5	3,3	–0,4	239
Орловская область	–	–	–	–	–	–	–
Рязанская область	–	–	–	–	–	–	–
Смоленская область	–	–	–	–	–	–	–
Тамбовская область	–	–	–	–	–	–	–
Тверская область	663	27,2	–	–	2,4	51,0	525
Тульская область	–	–	–	–	–	–	–
Ярославская область	–	–	–	–	–	–	–
г. Москва	4 952 874	891 230,2	23 407 705	1 480 243,7	21 037,1	39 666,2	1 206 357
СЕВЕРО-ЗАПАДНЫЙ ФЕДЕРАЛЬНЫЙ ОКРУГ	244 207	6 741,5	3 482 942	149 908,1	261,0	107,9	35 412
Республика Карелия	–	–	–	–	–	–	–
Республика Коми	–	–	–	–	–	–	–
Архангельская область	–	–	–	–	–	–	–
Ненецкий автономный округ	–	–	–	–	–	–	–
Архангельская область без данных по Ненецкому автономному округу	–	–	–	–	–	–	–
Вологодская область	143 687	4 161,5	1 362 734	60 368,0	158,1	45,2	25 434
Калининградская область	–	–	–	–	–	–	–

продолжение таблицы 6.6.2

	1	2	3	4	5	6	7
Ленинградская область	–	–	–	–	–	–	–
Мурманская область	–	–	–	–	–	–	–
Новгородская область	–	–	–	–	–	–	–
Псковская область	–	–	–	–	–	–	–
г. Санкт-Петербург	100 520	2 579,9	2 120 208	89 540,1	102,9	62,7	9 978
ЮЖНЫЙ ФЕДЕРАЛЬНЫЙ ОКРУГ	97 446	1 666,9	261 758	13 039,6	64,9	88,7	7 801
Республика Адыгея (Адыгея)	–	–	–	–	–	–	–
Республика Калмыкия	–	–	–	–	–	–	–
Краснодарский край	25 562	6,6	244 278	12 091,6	0,0	0,0	2
Астраханская область	–	–	–	–	–	–	–
Волгоградская область	2 547	231,3	966	64,2	26,3	9,5	1 539
Ростовская область	69 337	1 429,0	16 514	883,8	38,6	79,2	6 260
СЕВЕРО-КАВКАЗСКИЙ ФЕДЕРАЛЬНЫЙ ОКРУГ	–	–	–	–	–	–	–
Республика Дагестан	–	–	–	–	–	–	–
Республика Ингушетия	–	–	–	–	–	–	–
Кабардино-Балкарская Республика	–	–	–	–	–	–	–
Карачаево-Черкесская Республика	–	–	–	–	–	–	–
Республика Северная Осетия – Алания	–	–	–	–	–	–	–
Чеченская Республика	–	–	–	–	–	–	–
Ставропольский край	–	–	–	–	–	–	–
ПРИВОЛЖСКИЙ ФЕДЕРАЛЬНЫЙ ОКРУГ	368 983	11 257,5	294 258	13 292,3	514,1	840,3	81 906
Республика Башкортостан	30 872	56,6	8 177	453,0	1,1	0,2	164
Республика Марий Эл	–	–	–	–	–	–	–
Республика Мордовия	–	–	–	–	–	–	–
Республика Татарстан (Татарстан)	108 014	4 046,6	89 903	4 309,8	152,9	377,3	27 169
Удмуртская Республика	–	–	–	–	–	–	–
Чувашская Республика – Чувашия	–	–	–	–	–	–	–
Пермский край	79 125	2 670,3	97 554	4 721,2	138,3	154,0	30 320
Кировская область	–	–	–	–	–	–	–
Нижегородская область	28 056	2 732,8	2 832	235,7	76,9	212,1	8 248
Оренбургская область	21 639	235,1	88 991	3 230,8	18,1	14,7	643
Пензенская область	–	–	–	–	–	–	–
Самарская область	86 111	1 430,0	2 868	195,2	126,1	80,2	15 002
Саратовская область	–	–	–	–	–	–	–
Ульяновская область	15 166	86,2	3 933	146,7	0,7	1,8	360

окончание таблицы 6.6.2

	1	2	3	4	5	6	7
УРАЛЬСКИЙ ФЕДЕРАЛЬНЫЙ ОКРУГ	432 525	30 338,2	329 933	22 872,0	1 722,5	1 833,6	216 163
Курганская область	–	–	–	–	–	–	–
Свердловская область	135 992	1 932,3	190 054	9 627,0	77,4	96,0	8 509
Тюменская область	282 897	28 093,4	137 157	12 979,5	1 639,2	1 725,0	207 447
Ханты-Мансийский автономный округ – Югра	282 897	28 093,4	137 157	12 979,5	1 639,2	1 725,0	207 447
Ямало-Ненецкий автономный округ	–	–	–	–	–	–	–
Тюменская область без данных по Ханты-Мансийскому автономному округу – Югре и Ямало-Ненецкому автономному округу	–	–	–	–	–	–	–
Челябинская область	13 636	312,47	2 722	265,5	5,9	12,6	207
СИБИРСКИЙ ФЕДЕРАЛЬНЫЙ ОКРУГ	67 877	2 771,56	175 610	10 508,6	96,0	57,6	14 334
Республика Алтай	–	–	–	–	–	–	–
Республика Бурятия	18 493	21,92	35 230	1 395,4	0,5	2,0	36
Республика Тыва	–	–	–	–	–	–	–
Республика Хакасия	–	–	–	–	–	–	–
Алтайский край	–	–	–	–	–	–	–
Забайкальский край	–	–	–	–	–	–	–
Красноярский край	2 430	16,5	–	–	4,6	5,2	2 430
Иркутская область	28 650	1 212,2	51 117	2 218,3	46,1	40,0	4 523
Кемеровская область	11 888	1 485,0	86 043	6 724,4	43,5	9,4	7 172
Новосибирская область	6 416	36,0	3 220	170,5	1,3	1,0	173
Омская область	–	–	–	–	–	–	–
Томская область	–	–	–	–	–	–	–
ДАЛЬНЕВОСТОЧНЫЙ ФЕДЕРАЛЬНЫЙ ОКРУГ	76 047	11 071,5	62 080	3 526,6	523,4	877,8	20 057
Республика Саха (Якутия)	76 047	11 071,5	62 080	3 526,6	523,4	877,8	20 057
Камчатский край	–	–	–	–	–	–	–
Приморский край	–	–	–	–	–	–	–
Хабаровский край	–	–	–	–	–	–	–
Амурская область	–	–	–	–	–	–	–
Магаданская область	–	–	–	–	–	–	–
Сахалинская область	–	–	–	–	–	–	–
Еврейская автономная область	–	–	–	–	–	–	–
Чукотский автономный округ	–	–	–	–	–	–	–
КРЫМСКИЙ ФЕДЕРАЛЬНЫЙ ОКРУГ
Республика Крым
г. Севастополь

7. ГРАФИКИ И ДИАГРАММЫ

7.1. Достаточность международных резервов (международные резервы в месяцах импорта товаров и услуг)¹

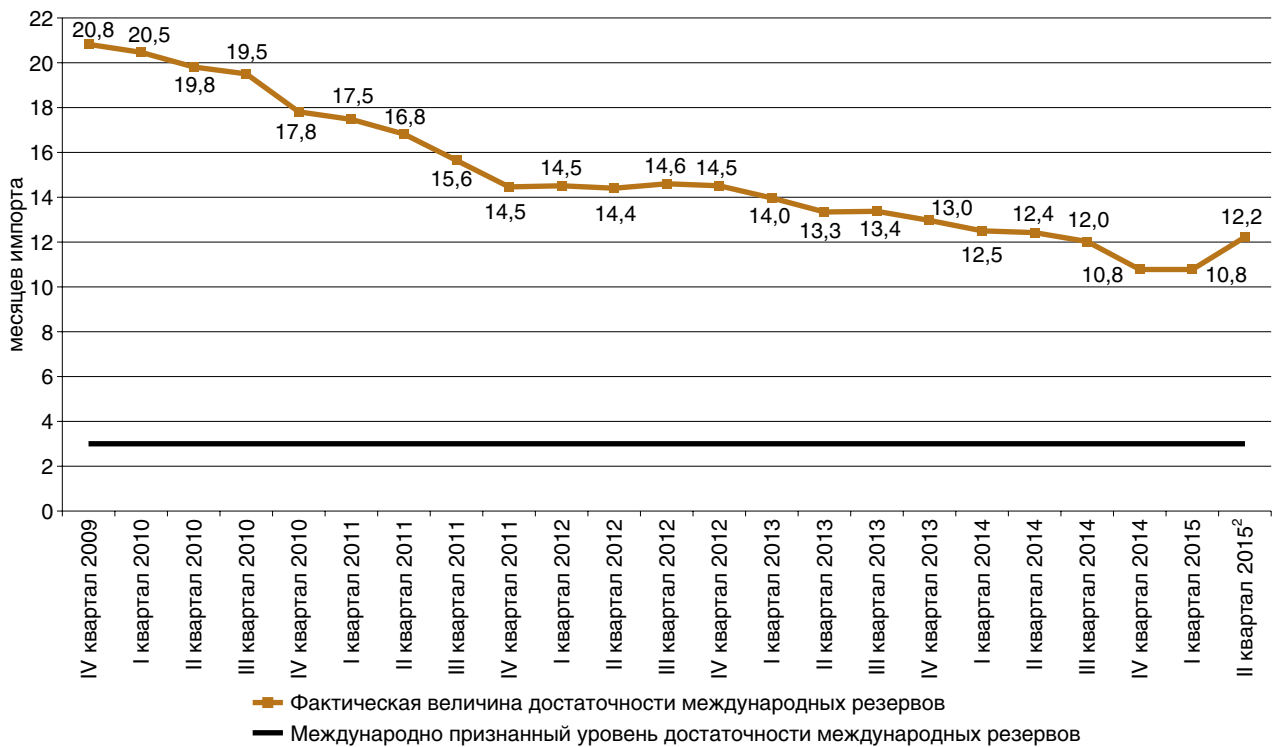

7.2. Динамика процентных ставок денежного рынка в августе 2014 – августе 2015 годов

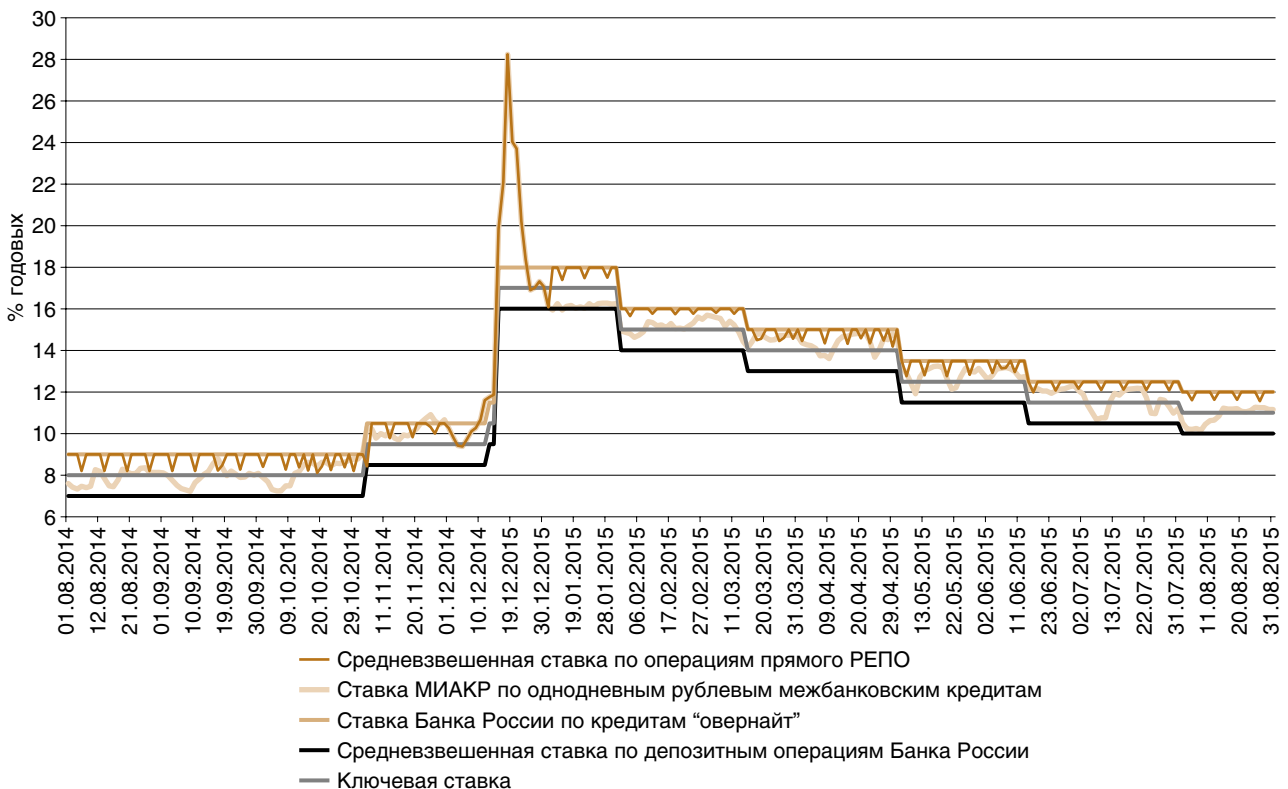

¹ См. методологический комментарий к таблице 1.11 "Международные резервы Российской Федерации".

² Оценка.

7.3. Группировка кредитных организаций, заключивших с Банком России генеральные депозитные соглашения по депозитным операциям в соответствии с Положением Банка России от 09.08.2013 № 404-П, по величине зарегистрированного уставного капитала по состоянию на 01.09.2015

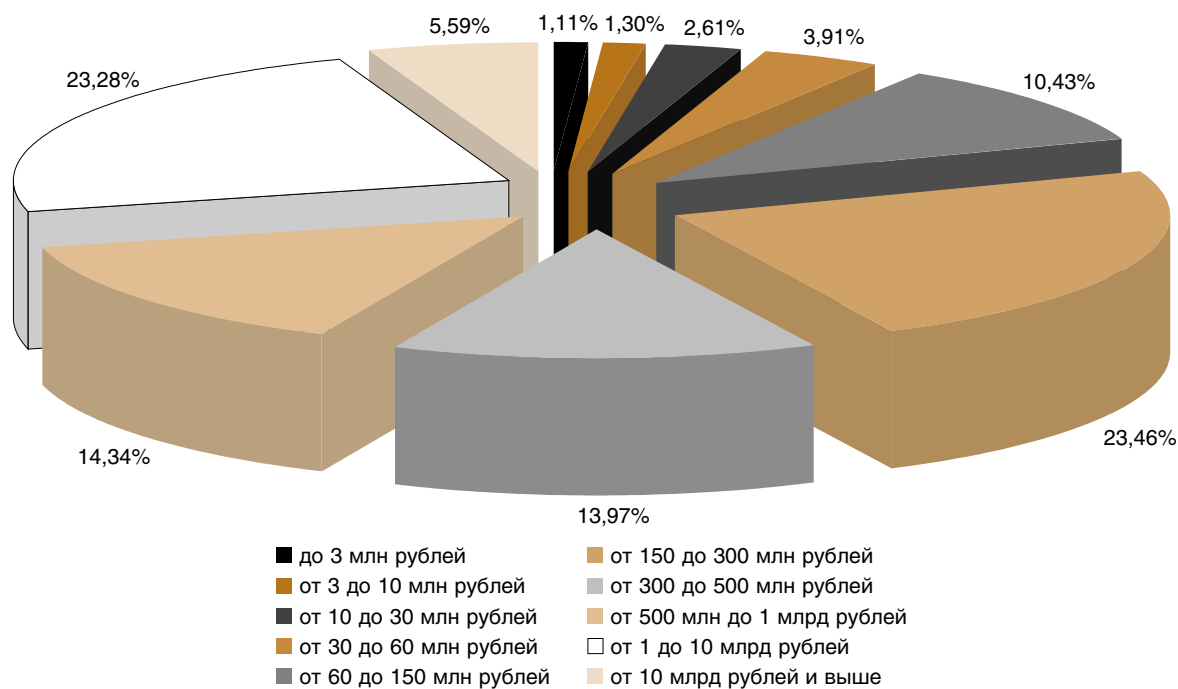

7.4. Группировка кредитных организаций, заключивших с Банком России генеральные кредитные договоры в соответствии с Положением Банка России от 04.08.2003 № 236-П, по величине зарегистрированного уставного капитала по состоянию на 01.09.2015

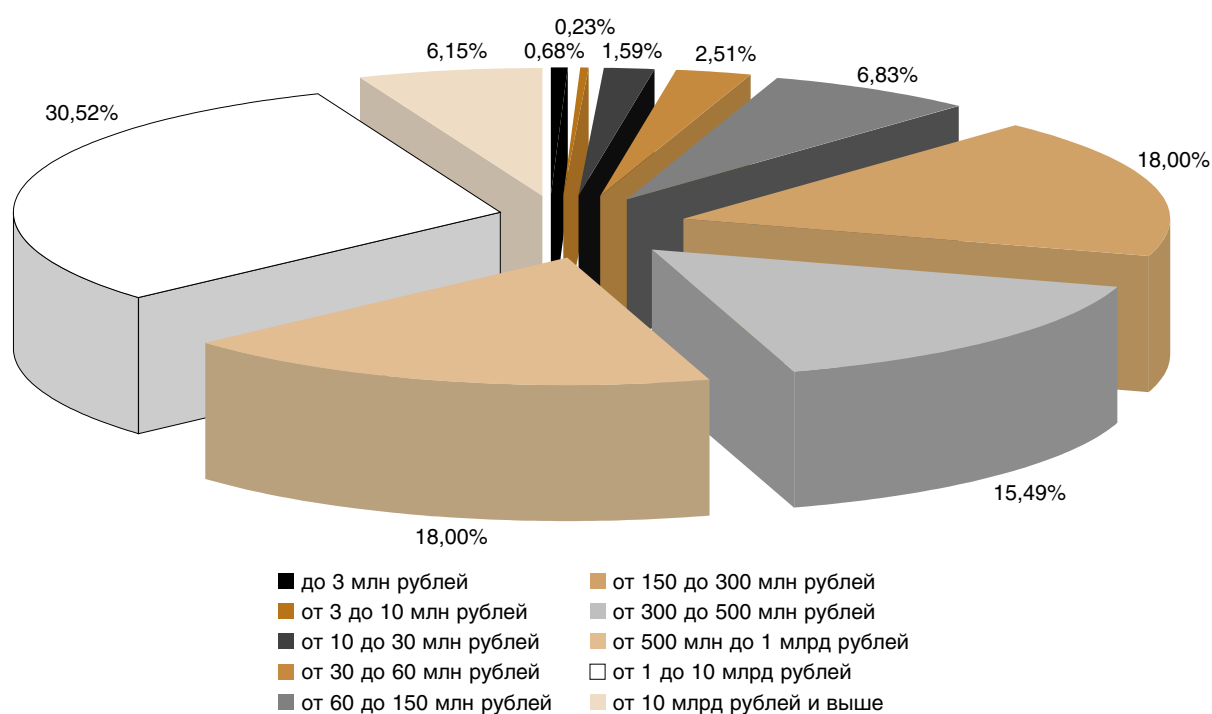

7.5. Группировка кредитных организаций, заключивших с Банком России генеральные кредитные договоры в соответствии с Положением Банка России от 12.11.2007 № 312-П, по величине зарегистрированного уставного капитала по состоянию на 01.09.2015

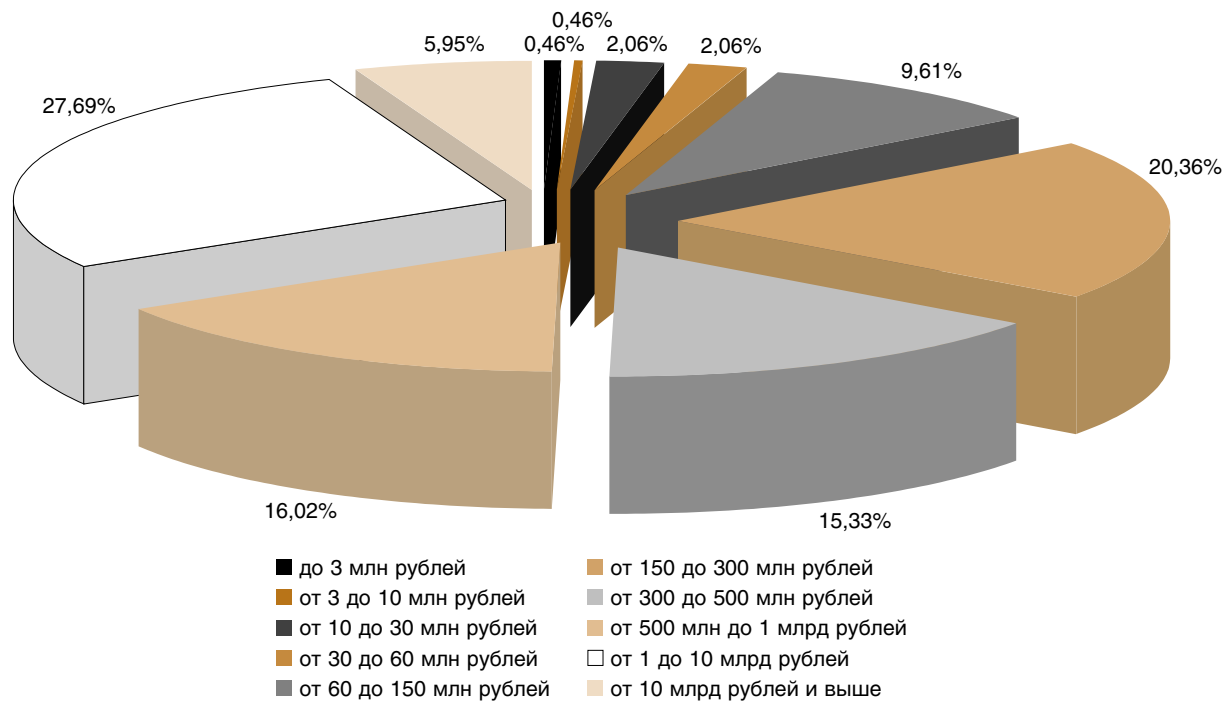

7.6. Усредненная величина обязательных резервов кредитных организаций, использующих право на усреднение в периоде усреднения с 10.09.2015 по 10.10.2015 (группировка кредитных организаций по величине зарегистрированного уставного капитала)

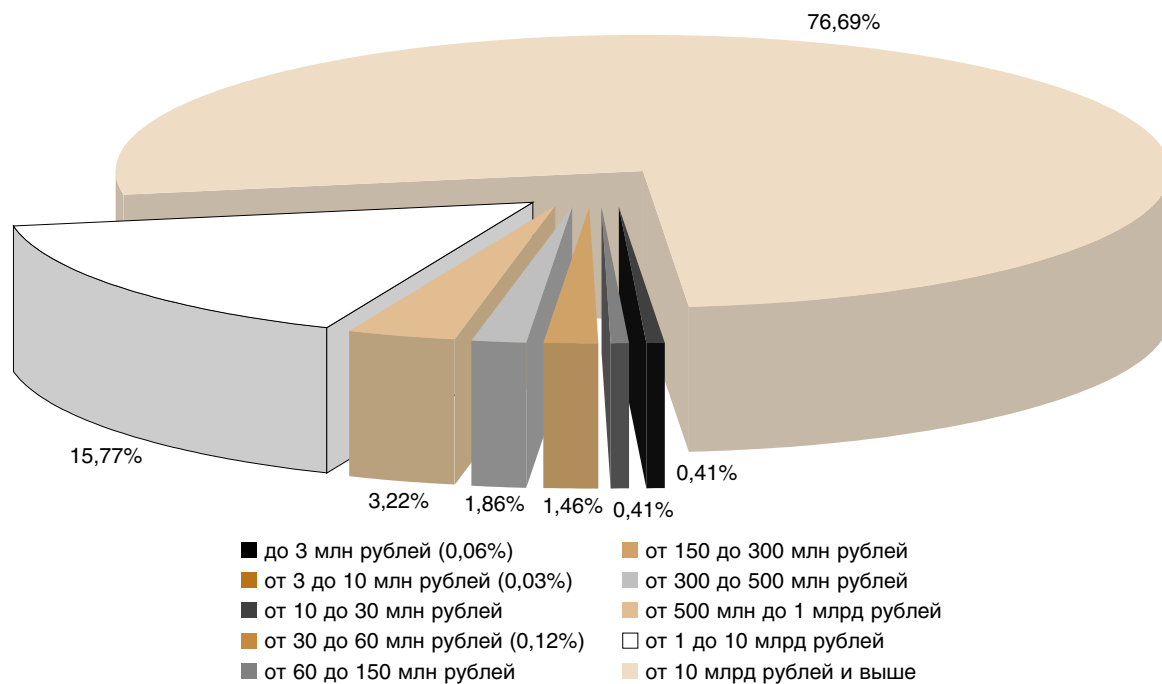

7.7. Структура денежной базы в широком определении по состоянию на 01.09.2015

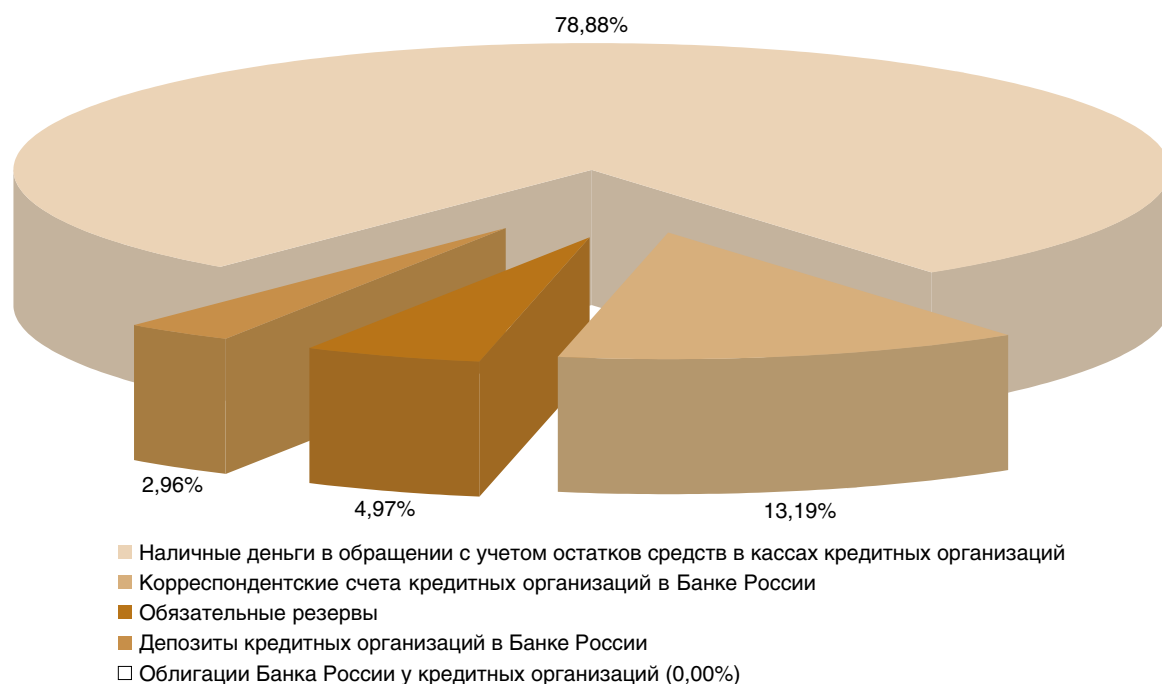

7.8. Динамика официальных курсов доллара США и евро по отношению к рублю в августе 2013 – августе 2015 годов



7.9. Структура вкладов (депозитов) физических лиц в кредитных организациях в рублях

по состоянию на 01.08.2014

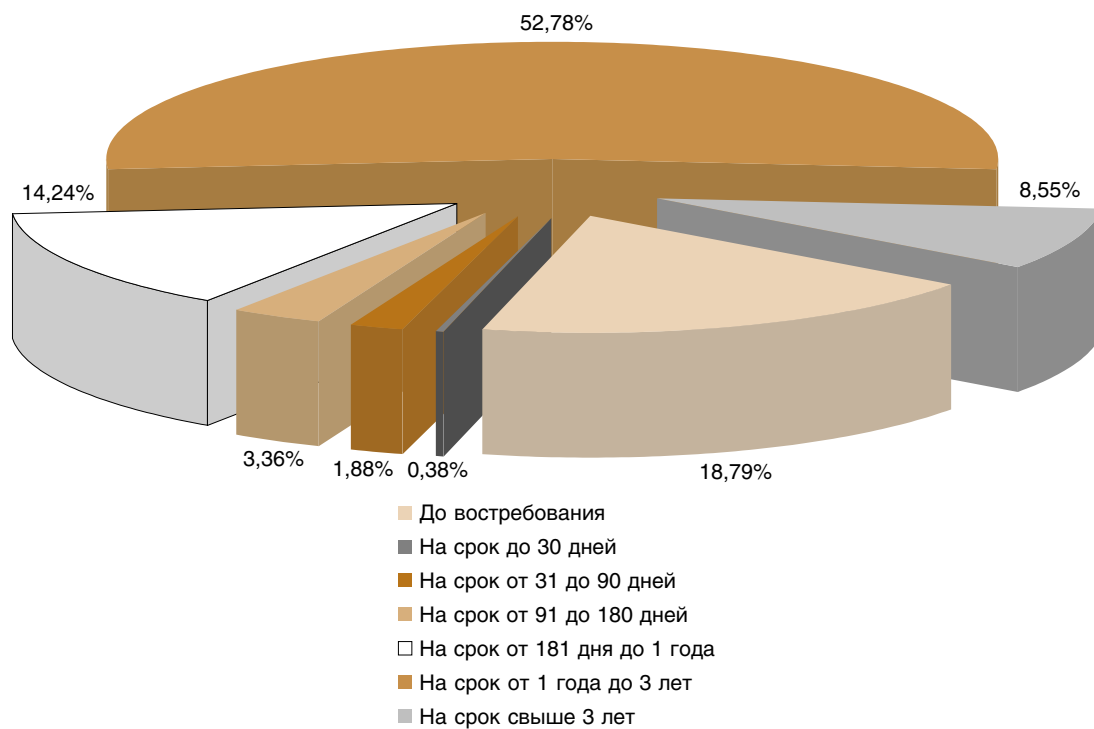

по состоянию на 01.08.2015

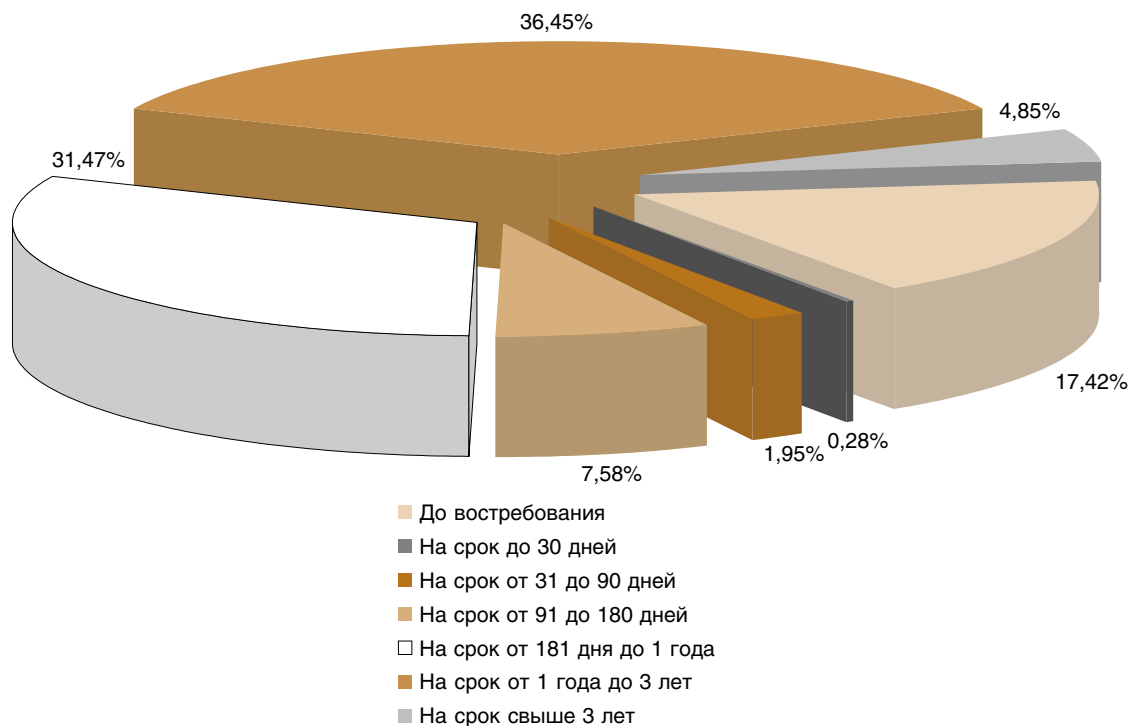

7.10. Динамика задолженности по предоставленным кредитам

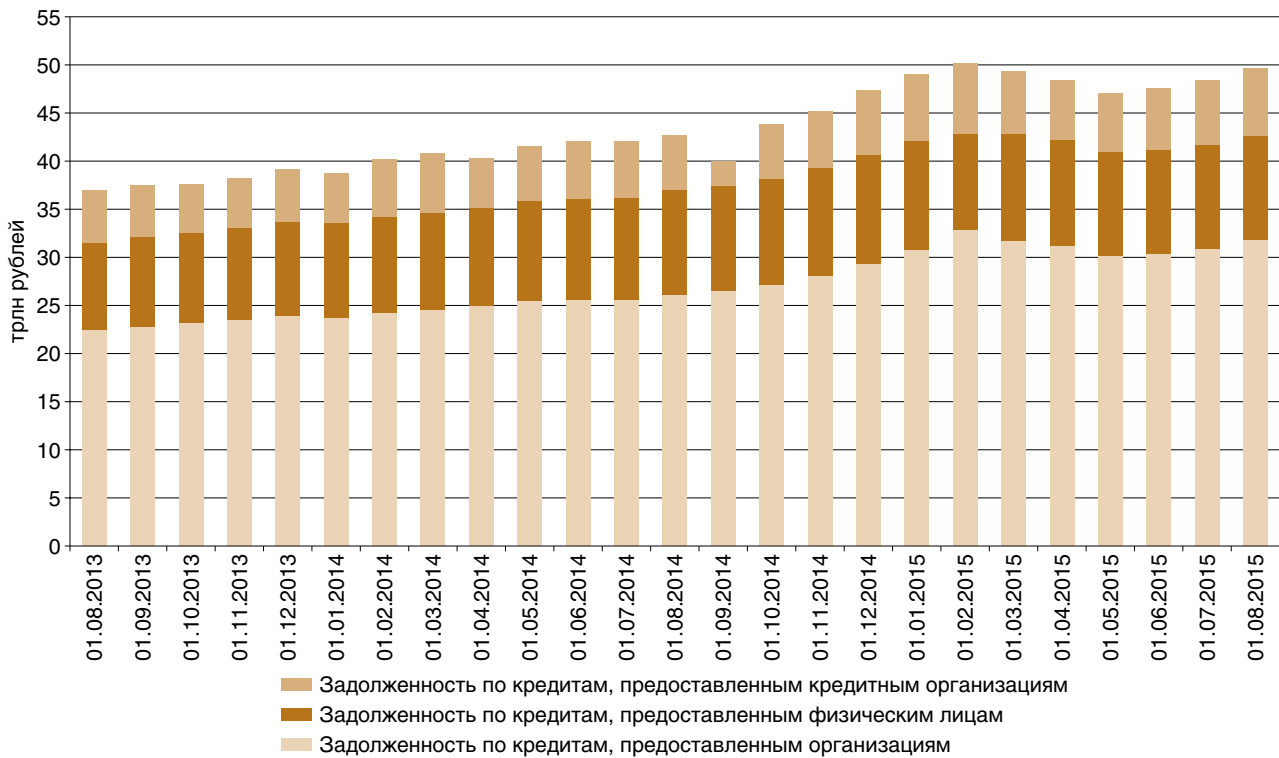

7.11. Динамика выдачи кредитов, предоставленных кредитными организациями физическим лицам – резидентам, за квартал (в том числе по некоторым видам целевого использования средств)

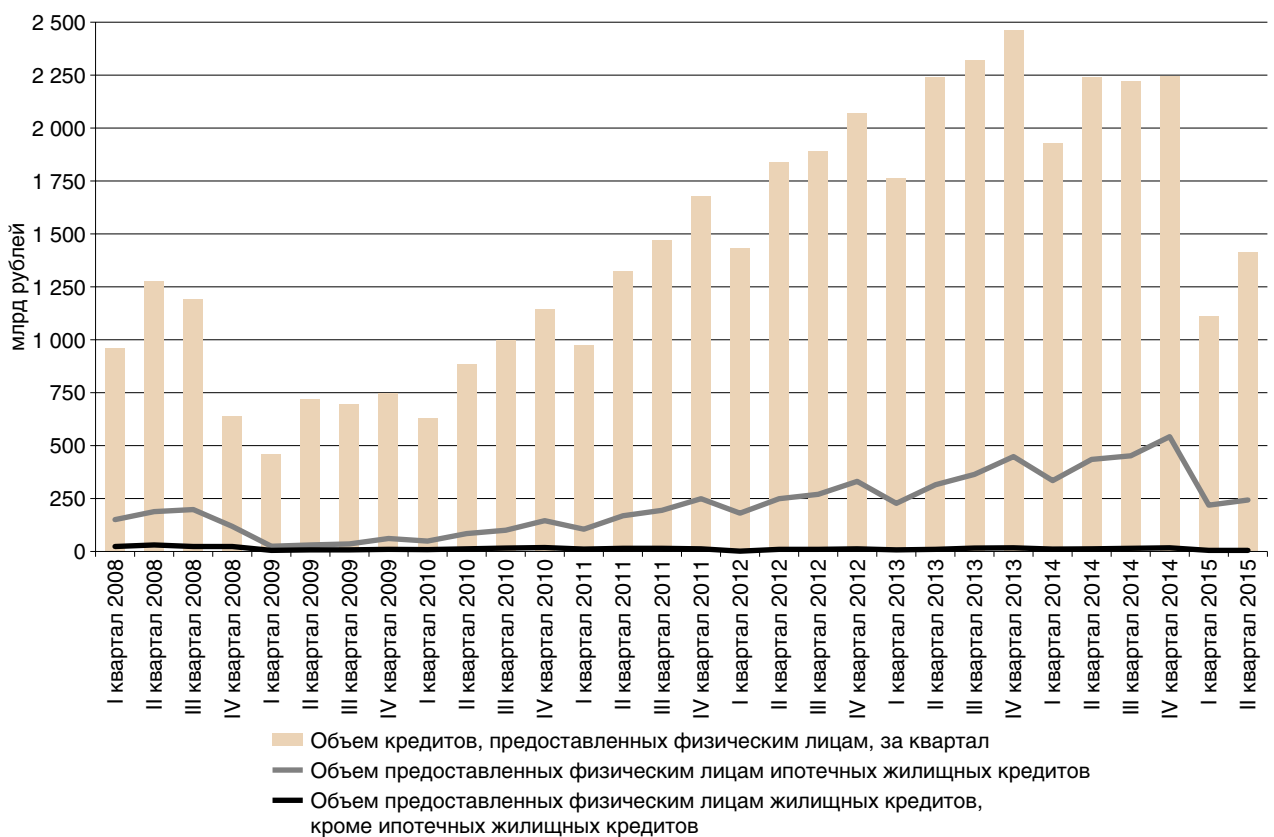

7.12. Структура задолженности по кредитам юридических лиц – резидентов и индивидуальных предпринимателей в рублях по видам экономической деятельности и отдельным направлениям использования средств по состоянию на 01.09.2015

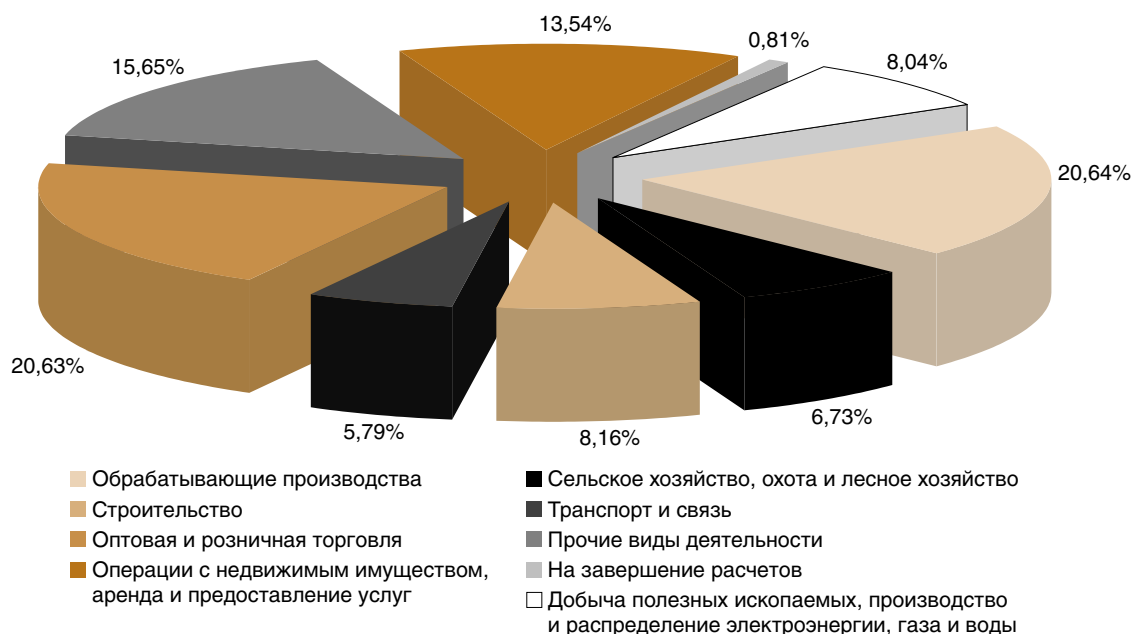

7.13. Структура задолженности по кредитам юридических лиц – резидентов и индивидуальных предпринимателей в иностранной валюте и драгоценных металлах по видам экономической деятельности и отдельным направлениям использования средств по состоянию на 01.09.2015

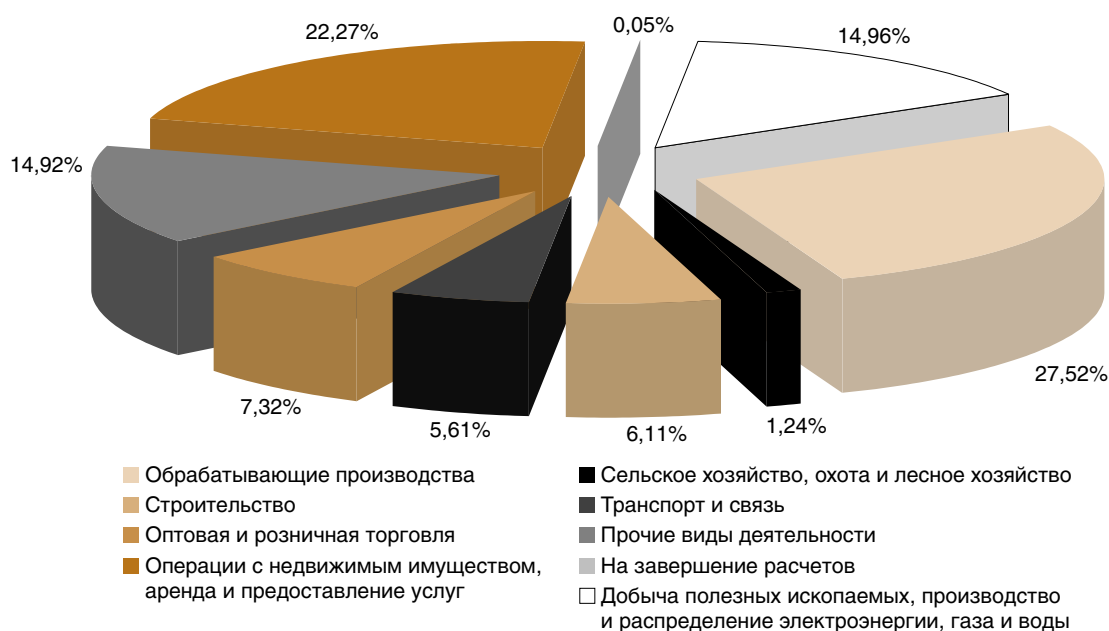

7.14. Структура просроченной задолженности по кредитам юридических лиц – резидентов и индивидуальных предпринимателей в рублях по видам экономической деятельности и отдельным направлениям использования средств по состоянию на 01.09.2015

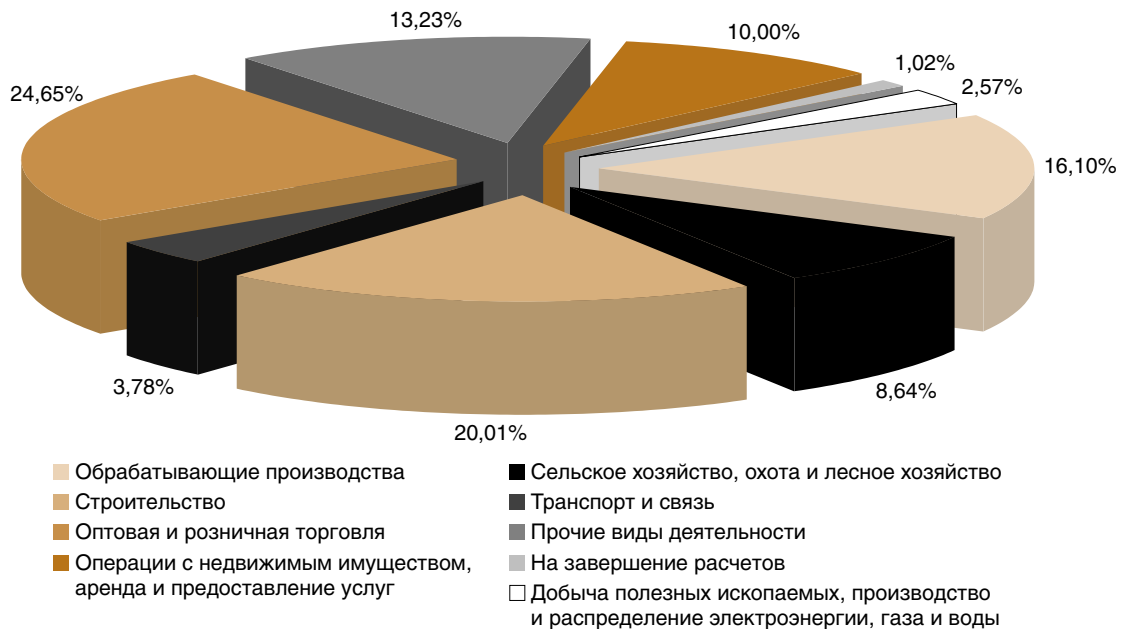

7.15. Структура просроченной задолженности по кредитам юридических лиц – резидентов и индивидуальных предпринимателей в иностранной валюте и драгоценных металлах по видам экономической деятельности и отдельным направлениям использования средств по состоянию на 01.09.2015

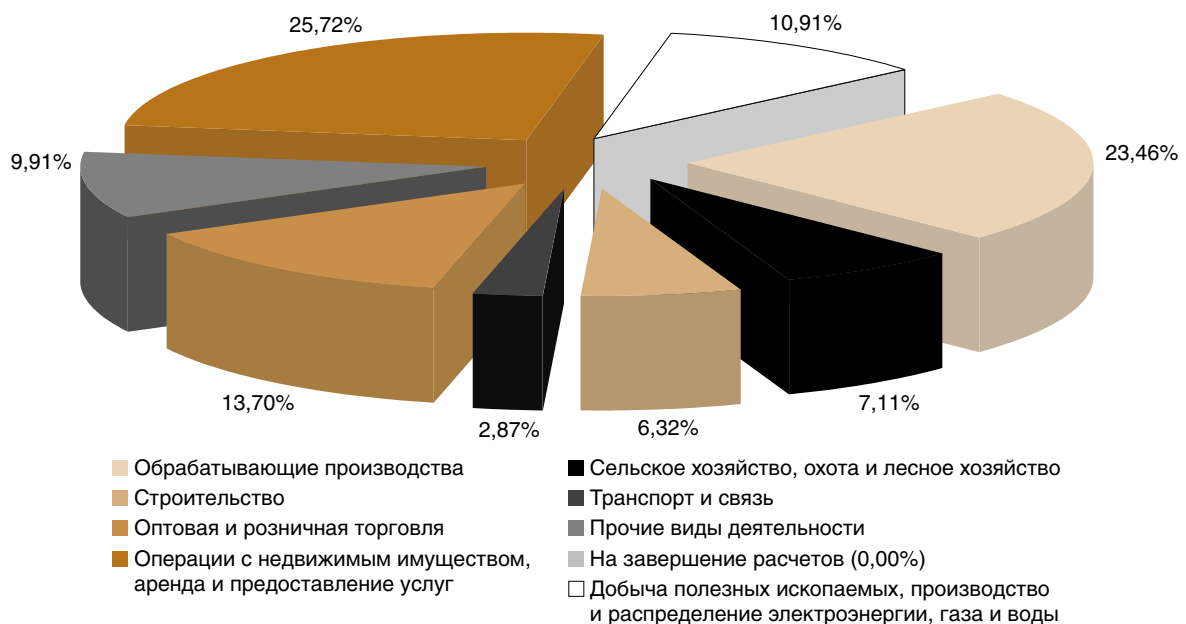

8. МЕТОДОЛОГИЧЕСКИЕ КОММЕНТАРИИ К ТАБЛИЦАМ “СТАТИСТИЧЕСКОГО БЮЛЛЕТЕНЯ БАНКА РОССИИ”

Раздел 1. Основные макроэкономические и денежно-кредитные показатели

Таблица 1.1

Платежный баланс Российской Федерации

Общие положения

Платежный баланс Российской Федерации (далее — платежный баланс) представляет собой статистическую систему, в которой отражаются все экономические операции между резидентами и нерезидентами Российской Федерации¹, произошедшие в течение отчетного периода.

Таблица “Платежный баланс Российской Федерации” разрабатывается и публикуется Банком России ежеквартально.

Данные платежного баланса являются одним из основных инструментов, используемых при разработке денежно-кредитной политики государства.

Платежный баланс составляется Банком России на основе Федерального закона от 10.07.2002 № 86-ФЗ “О Центральном банке Российской Федерации (Банке России)” и Постановления Правительства Российской Федерации от 18.07.1994 № 849. Методологическую основу платежного баланса составляет шестое издание Руководства по платежному балансу и международной инвестиционной позиции (РПББ) Международного валютного фонда (МВФ).

Источниками информации являются отчетные данные о внешнеэкономических операциях резидентов России, поступающие на регулярной основе в Банк России из Минфина России, ФТС России, Росстата, ФМС России, Пограничной службы ФСБ, Минобороны России, банков, финансовых организаций (кроме банков), нефинансовых организаций, а также оценочные данные.

Конкретный перечень используемых при составлении платежного баланса форм отчетности и другая справочная информация размещаются на сайте Банка России в разделе “Статистика. Макроэкономическая статистика. Статистика внешнего сектора”.

Таблица “Платежный баланс Российской Федерации” является одним из аналитических представлений платежного баланса. В отличие от стандартного представления данных, имеющего структуру, соответствующую международным требованиям, аналитическое представление позволяет учесть специфику страны и сгруппировать данные таким образом, чтобы отразить важные аналитические показатели (например, в текущем счете сформированы итоговые показатели возмещений, подлежащих получению от нерезидентов / предоставлению нерезидентам по текущим операциям; в финансовом счете приводятся общие объемы чистого принятия обязательств и чистого приобретения финансовых активов резидентами).

Данные платежного баланса за предыдущие периоды подвергаются пересмотру, основными причинами которого являются: корректировка отчетности, появление новых источников информации, совершенствование методологии и/или методики расчета отдельных показателей, переклассификация инструментов (показателей). Такой подход гарантирует всем пользователям статистики платежного баланса доступ к наиболее актуальным данным.

Данные платежного баланса размещаются на официальном сайте Банка России, публикуются в еженедельном

издании “Вестник Банка России”, в статистических изданиях МВФ “International Financial Statistics”, “Balance of Payments Statistics Yearbook”.

Характеристика отдельных показателей

1. Счет текущих операций включает операции с товарами, услугами, первичные и вторичные доходы.

1.1. Товары. По данной статье отражается стоимость товаров, право собственности на которые в течение отчетного периода перешло от резидентов к нерезидентам (экспорт) и от нерезидентов к резидентам (импорт). Кроме экспорта и импорта товаров, учитываемых ФТС России, в данную статью включается вывоз (ввоз) товаров, не учитываемых ФТС России: рыбы и морепродуктов, выловленных в открытом море и проданных нерезидентам без пересечения границы; приобретаемых транспортными средствами в российских (иностранных) портах; прочих товаров, переход прав собственности на которые осуществляется без пересечения ими границы; недекларируемых и/или недостоверно декларируемых при ввозе юридическими лицами; вывозимых (ввозимых) физическими лицами, а также чистый экспорт товаров в рамках перепродажи товаров вне экономической территории России.

Из товаров, учитываемых ФТС России, исключаются товары, учитываемые в соответствии с таможенными режимами переработки товаров.

Экспорт и импорт товаров приводятся в ценах FOB (FOB — условие продажи товара, согласно которому в цену товара включаются его стоимость и расходы по страхованию, доставке и погрузке товара на борт транспортного средства на границе страны-экспортера).

1.2. Услуги — услуги, предоставленные резидентами нерезидентам и оказанные нерезидентами резидентам, сгруппированы по наиболее значимым для России видам, таким, как транспортные, услуги по поездкам и прочие (включающие услуги по переработке товаров, по техническому обслуживанию и ремонту товаров, строительные, страховые, финансовые, телекоммуникационные, компьютерные и информационные услуги, прочие деловые услуги, услуги в сфере культуры и отдыха, государственные услуги).

1.3. Первичные доходы охватывают поступления за предоставление трудовых ресурсов и финансовых активов, а также от сдачи в аренду природных ресурсов.

1.3.1. Оплата труда показывает вознаграждение работников — резидентов одной страны, работающих в другой стране.

1.3.2. Доходы от инвестиций отражают доходы от владения иностранными финансовыми активами (проценты, дивиденды и другие аналогичные формы дохода).

1.3.3. Рента отражает доходы от предоставления в пользование земли и природных ресурсов.

1.4. Вторичные доходы показывают текущие трансферты между резидентами и нерезидентами.

Трансфертом является экономическая операция, в результате которой одна институциональная единица предоставляет другой единице товар, услугу, актив или права собственности, не получая взамен товара, услуги, актива или

¹ **Экономическая операция** представляет собой экономический поток, отражающий создание, преобразование, обмен, передачу или исчезновение экономической стоимости и осуществляемый посредством смены прав собственности на товары и/или финансовые активы, оказание услуг или предоставление труда и капитала.

Резидентами страны являются все институциональные единицы, центр экономических интересов которых расположен на экономической территории страны. Все остальные институциональные единицы являются **нерезидентами**.

Институциональная единица — экономическая единица, способная владеть активами, принимать обязательства, осуществлять полный спектр экономических операций, действуя от собственного имени. В этом качестве могут выступать физические и юридические лица, а также предприятия и организации, не являющиеся юридическими лицами.

Экономическая территория страны — ее географическая территория, включая свободные зоны, находящиеся под юрисдикцией государства, в пределах которой могут свободно перемещаться рабочая сила, товары и капитал. Институциональная единица имеет **центр экономического интереса** на экономической территории страны, если, находясь на ней, она ведет и намеревается продолжать вести экономические операции в значительных масштабах.

прав собственности в качестве эквивалента. Трансферты делятся на текущие и капитальные. К текущим трансфертам относятся трансферты, увеличивающие располагаемый доход и потенциальные возможности потребления страны-получателя и уменьшающие располагаемый доход и потенциальные возможности потребления страны-донора, например, гуманитарная помощь в форме потребительских товаров и услуг или переводы в денежной форме, если они не являются капитальными трансфертами (характеристика капитальных трансфертов приводится в пункте 2.2).

2. Счет операций с капиталом показывает приобретение/выбытие произведенных нефинансовых активов между резидентами и нерезидентами, а также капитальные трансферты к получению и к выплате.

2.1. Приобретение/выбытие произведенных нефинансовых активов отражает приобретение и продажу активов, не являющихся результатом производства (земля и ее недра) и/или активов нематериального характера, таких как патенты, авторские права, торговые знаки, права в системе «франчайзинга» и т.п.

2.2. Капитальные трансферты представляют собой крупные операции, не имеющие регулярного характера, например прощение долгов, страховые возмещения, инвестиционные гранты, отдельные виды налогов, крупные подарки, наследства и т.п.

3. Финансовый счет отражает операции с финансовыми активами (кроме резервных активов) и обязательствами между резидентами и нерезидентами. Финансовые активы и обязательства классифицируются по секторам: выделяются органы государственного управления, центральный банк, банки и прочие секторы (прочие секторы охватывают другие финансовые организации (кроме банков), нефинансовые организации, домашние хозяйства и некоммерческие организации, обслуживающие домашние хозяйства).

Внутри секторов производится разбивка инвестиций по функциональному признаку: прямые и портфельные инвестиции, ссуды и займы, прочие активы и обязательства. Просроченная задолженность учитывается вместе с основными инструментами, по которым она имеет место (ссуды, долговые ценные бумаги). Прочие секторы по операциям с активами предусматривают выделение показателей наличной иностранной валюты, торговых кредитов и авансов, задолженности по поставкам на основании межправительственных соглашений, сомнительных операций. В состав последних включаются имеющие признаки фиктивности операции, связанные с торговлей товарами и услугами, с покупкой/продажей ценных бумаг, предоставлением кредитов, а также с переводами средств на собственные счета за рубежом.

3.1. Прямые инвестиции — форма иностранных инвестиций, которые осуществляются институциональной единицей — резидентом одной страны с целью приобретения устойчивого влияния на деятельность предприятия, расположенного в другой стране. Приобретение устойчивого влияния подразумевает установление долгосрочных отношений между инвестором и указанным предприятием, а также существенную роль инвестора в управлении этим предприятием. К числу операций, отражаемых как прямые инвестиции, относятся не только исходная операция по приобретению участия в капитале, но и все последующие операции между этим инвестором и данным предприятием. В соответствии с международным определением прямого инвестирования вложенные средства рассматриваются как прямые инвестиции, если инвестор владеет 10 и более процентами обыкновенных акций предприятия. Прямые инвестиции учитываются в форме участия в капитале, реинвестирования доходов и долговых инструментов.

3.2. Портфельные инвестиции наряду с эмиссионными долевыми инструментами включают обращающиеся долговые финансовые инструменты. В указанную группу не входят инструменты, уже включенные в состав прямых инвестиций и резервных активов.

3.3. Ссуды и займы — это финансовые активы, которые создаются при непосредственном предоставлении средств заемщику кредитором и свидетельством которых являются необращающиеся документы.

3.4. Прочие инвестиции. Все операции, которые не отражаются как операции с прямыми инвестициями, портфельными инвестициями и резервными активами, относятся к прочим инвестициям. Операции с производными финансовыми инструментами также отнесены в данную категорию.

4. Чистые ошибки и пропуски — статистическое расхождение, полученное как разница между чистым кредитованием / чистым заимствованием, по данным финансового счета, и чистым кредитованием / чистым заимствованием, по данным счета текущих операций и счета операций с капиталом.

5. Резервные активы представляют собой высоколиквидные иностранные активы, которые находятся в распоряжении Банка России и Правительства Российской Федерации. Развернутая характеристика международных резервов приводится в методологическом комментарии к таблице 1.11.

Таблица 1.2 Прямые инвестиции Российской Федерации (по данным платежного баланса)

Прямые инвестиции — это категория трансграничных инвестиций, при которой резидент одной страны осуществляет контроль или имеет значительную степень влияния на управление предприятием, являющимся резидентом другой страны. Контроль или влияние могут устанавливаться напрямую, путем владения инструментами участия в капитале, которые дают право голоса в управлении другим предприятием, или косвенно, путем владения правом голоса в управлении другим предприятием, которое имеет право голоса в управлении данным предприятием. В целях обеспечения международной сопоставимости на практике для установления отношений прямого инвестирования используется количественный критерий: владение 10 или более процентами общего количества голосов, приходящихся на голосующие акции, составляющие уставный капитал.

Начиная с 2012 года статистика прямых инвестиций Российской Федерации разрабатывается в соответствии с шестым изданием «Руководства по платежному балансу и международному инвестиционной позиции» (РПБ6) МВФ и четвертым изданием «Базового определения прямых иностранных инвестиций» (BMD4) ОЭСР.

Общие положения

Таблица «Прямые инвестиции Российской Федерации» содержит данные о динамике прямых инвестиций из Российской Федерации за рубеж и в Российскую Федерацию в разбивке по секторам и по типу финансового инструмента. Показатели прямых инвестиций формируются как компоненты финансового счета платежного баланса и разрабатываются в соответствии с принципом «активы/пассивы». Данные имеют квартальную периодичность, представлены в миллионах долларов США.

Участие в капитале включает акции, доли (паи) в уставном капитале, а также прочие вложения иностранных прямых инвесторов в капитал российских предприятий и российских прямых инвесторов в капитал иностранных предприятий, включая безвозмездную финансовую помощь.

Реинвестированные доходы — это доходы прямого иностранного инвестора, не распределенные в форме дивидендов или прибыли.

Долговые инструменты представляют собой ссуды и займы, долговые ценные бумаги и торговые кредиты, используемые между прямыми инвесторами и предприятиями прямого инвестирования, а также между сестринскими компаниями.

Источниками информации являются отчетные данные о внешнеэкономических операциях резидентов России, поступающие на регулярной основе в Банк России от кредитных организаций, небанковских депозитариев, других финансовых организаций, нефинансовых организаций, Минэнерго России, а также сведения стран-партнеров и экспортные оценки.

Данные о прямых инвестициях размещаются на официальном сайте Банка России, публикуются в еженедельном издании «Вестник Банка России».

Характеристика отдельных показателей

Прямые инвестиции из Российской Федерации за рубеж охватывают требования прямых инвесторов — резидентов к их предприятиям прямого инвестирования, требования предприятий прямого инвестирования — резидентов к прямым инвесторам и требования на сестринские предприятия — нерезиденты.

Прямые инвестиции органов государственного управления отражают операции по приобретению акций и долей в уставном капитале иностранных предприятий федеральными и местными органами государственного управления.

Прямые инвестиции банков и прямые инвестиции прочих секторов включают операции, связанные с ростом/снижением зарубежных активов в форме участия в капитале, реинвестирования доходов, долговых инструментов.

Прямые инвестиции в Российскую Федерацию охватывают обязательства предприятий прямого инвестирования — резидентов перед их прямыми инвесторами, прямых инвесторов — резидентов перед предприятиями прямого инвестирования и обязательства предприятий-резидентов перед сестринскими предприятиями — нерезидентами.

Прямые инвестиции банков и прямые инвестиции прочих секторов включают операции, связанные с ростом/снижением участия в капитале, реинвестирования доходов и долговых инструментов.

Таблица 1.3

Чистый ввоз/вывоз капитала частным сектором (по данным платежного баланса)

Общие положения

Таблица «Чистый ввоз/вывоз капитала частным сектором (по данным платежного баланса)» отражает величину ввоза капитала в Российскую Федерацию (–) / вывоза капитала из Российской Федерации (+), осуществленного частным сектором в течение отчетного периода. Под частным сектором понимается совокупность институциональных единиц, не относящихся к органам государственного управления и центральному банку.

Показатели таблицы формируются по данным платежного баланса и имеют квартальную периодичность.

Данные о ввозе/вывозе капитала размещаются на официальном сайте Банка России.

Характеристика отдельных показателей

Чистый ввоз/вывоз капитала частным сектором за отчетный период представляет собой итоговое сальдо операций частного сектора, отражаемых в финансовом счете платежного баланса.

Чистый ввоз/вывоз капитала банками рассчитывается как разность между чистым приобретением финансовых активов и чистым принятием обязательств банков.

Чистое приобретение финансовых активов отражает разность между увеличением иностранных активов банков и их уменьшением за отчетный период. Операции Внешэкономбанка включаются без учета данных о средствах, управление которыми он осуществляет как агент Правительства Российской Федерации.

Чистое принятие обязательств отражает разность между увеличением иностранных пассивов банков и их уменьшением за отчетный период. Операции Внешэкономбанка включаются без учета данных об обязательствах, принятых им в рамках реализации функции агента Правительства Российской Федерации по обслуживанию внешнего долга.

Чистый ввоз/вывоз капитала прочими секторами рассчитывается как разность между чистым приобретением финансовых активов и чистым принятием обязательств всех прочих субъектов частного сектора (не банков) с добавлением статьи платежного баланса «Чистые ошибки и пропуски» с противоположным знаком.

Чистое приобретение финансовых активов отражает разность между увеличением активов прочих секторов и их уменьшением за отчетный период, за исключением статьи «Изменение задолженности по товарным поставкам на основе межправительственных соглашений».

Чистое принятие обязательств отражает разность между увеличением пассивов прочих секторов и их уменьшением за отчетный период.

Чистые ошибки и пропуски — статистическое расхождение, полученное как разница между чистым кредитованием / чистым заимствованием, по данным финансового счета, и чистым кредитованием / чистым заимствованием, по данным счета текущих операций и счета операций с капиталом. Условно данная статья относится к чистому ввозу/вывозу капитала прочими секторами, поскольку с их финансовыми операциями связаны наибольшие неточности учета при составлении платежного баланса.

Таблица 1.4

Внешний долг Российской Федерации

Общие положения

В целом таблица соответствует содержанию таблицы 1.6 «Внешний долг Российской Федерации по срокам погашения и финансовым инструментам».

Структура таблицы предусматривает выделение в качестве основных квалификационных групп следующих секторов: органы государственного управления, центральный банк, банки и прочие секторы.

Долговые обязательства перед прямыми инвесторами и предприятиями прямого инвестирования банков и прочих секторов учитываются в составе этих институциональных категорий.

Характеристика отдельных показателей

Характеристика показателей «Органы государственного управления», «Центральный банк», «Банки» и «Прочие секторы» соответствует характеристике аналогичных показателей в комментарии к таблице 1.6.

Таблица 1.5

Внешний долг Российской Федерации в национальной и иностранной валютах по срокам погашения

Общие положения

В целом таблица соответствует содержанию таблицы 1.6 «Внешний долг Российской Федерации по срокам погашения и финансовым инструментам». Задолженность по основным секторам экономики дана в разбивке на задолженность в национальной и иностранной валютах и по срокам погашения.

Долговые обязательства перед прямыми инвесторами и предприятиями прямого инвестирования банков и прочих секторов выделены в отдельную группу задолженности.

Характеристика отдельных показателей

Характеристика показателей «Органы государственного управления», «Центральный банк», «Банки» и «Прочие секторы» соответствует характеристике аналогичных показателей в комментарии к таблице 1.6.

Таблица 1.6

Внешний долг Российской Федерации по срокам погашения и финансовым инструментам

Общие положения

Информация о внешнем долге экономики имеет важное значение для анализа ее устойчивости к внешним воздействиям.

При разработке данных Банк России руководствуется определением внешнего долга, зафиксированным в совместно разработанном международными организациями издании «Статистика внешнего долга. Руководство для составителей и пользователей» (2013 г.): внешний долг на отчетную дату представляет собой непогашенную сумму текущих безусловных обязательств резидентов перед нерезидентами, которая требует выплат процентов и/или основного долга в будущем.

По международной методологии в расчет принимается задолженность всех секторов экономики перед нерезидентами независимо от вида валюты, в которой эта задолженность номинирована.

Как следует из определения, ключевой характеристикой долга является обязательство должника произвести платеж процентов и/или основного долга. Поэтому в указанную таблицу не включаются участие в капитале, финансовые производные, а также гарантии, открытые кредитные линии и прочие условные обязательства.

Долговые ценные бумаги органов государственного управления учитываются по номинальной стоимости, банков и прочих секторов — по рыночной, а в ее отсутствие — по амортизированной стоимости.

Задолженность по обращающимся инструментам корректируется на операции вторичного рынка между резидентами и нерезидентами и охватывает только обязательства перед последними.

Данные по внешнему долгу сопоставимы с другими макроэкономическими системами данных внутри страны (платежный баланс, международная инвестиционная позиция, статистика национальных счетов) и на международном уровне.

Структура таблицы предусматривает выделение в качестве основных квалификационных групп следующих секторов:

- органы государственного управления;
- центральный банк;
- банки (без долговых обязательств перед прямыми инвесторами и предприятиями прямого инвестирования);
- прочие секторы (без долговых обязательств перед прямыми инвесторами и предприятиями прямого инвестирования);
- банки и прочие секторы — долговые обязательства перед прямыми инвесторами и предприятиями прямого инвестирования.

Каждая из этих групп, в свою очередь, подразделяется на краткосрочную (с первоначальным сроком погашения до 1 года включительно) и долгосрочную задолженность (со сроком погашения свыше 1 года). Указанные виды задолженности представлены в разбивке по видам долговых инструментов. Долговые обязательства перед прямыми инвесторами и предприятиями прямого инвестирования банков и прочих секторов выделены в отдельную группу задолженности.

Источником информации служит отчетность Банка России, Минфина России, Федеральной службы государственной статистики, международных финансовых организаций, местных органов управления, уполномоченных банков, Внешэкономбанка, депозитарно-клиринговых систем, небанковских корпораций и т.д.

Данные о внешнем долге Российской Федерации размещаются на официальном сайте Банка России, публикуются в средствах массовой информации («Российская газета»), а также в издании «Вестник Банка России».

Характеристика отдельных показателей

Органы государственного управления. Данная категория включает внешнюю задолженность федеральных органов управления, возникшую как в период с 1992 г. — новый российский долг, так и задолженность, сформировавшуюся до 1992 г. и принятую на себя Россией после распада СССР, — долг бывшего СССР, а также задолженность субъектов Российской Федерации перед нерезидентами по привлеченным кредитам и выпущенным долговым ценным бумагам, номинированным в российских рублях.

Новый российский долг охватывает средства, привлеченные от МБРР, ЕБРР, других международных организаций

и правительств иностранных государств, задолженность перед нерезидентами по всем суверенным еврооблигациям, размещенным Правительством Российской Федерации, в том числе выпущенным при реструктуризации ГКО—ОФЗ, а также долга перед Лондонским клубом. Эти обязательства являются непросроченными. В состав прочей задолженности включается внешняя задолженность по текущим операциям.

Долг бывшего СССР включает заимствования у бывших социалистических стран и прочих стран — официальных кредиторов, а также остаток обязательств по аккредитивам, просроченным инкассо, товарным кредитам и процентам на просроченную задолженность, входящим в прочую задолженность.

Долговые ценные бумаги. Этот показатель содержит сведения о задолженности перед нерезидентами по ценным бумагам, эмитированным Правительством и субъектами Российской Федерации, в иностранной валюте и в рублях. Государственные ценные бумаги отражаются в части задолженности перед нерезидентами и оцениваются по номиналу.

Ссуды и займы — кредиты, привлеченные Правительством, субъектами Российской Федерации и бывшим СССР от нерезидентов.

Прочие долговые обязательства.

Включается задолженность по текущим операциям Минфина России, межгосударственная задолженность по клиринговым расчетам, а также остаток обязательств по аккредитивам, просроченным инкассо, товарным кредитам и процентам, начисленным на просроченную задолженность, входящую в прочую задолженность.

Центральный банк. Является функциональной категорией, которая охватывает внешние долговые обязательства Банка России, а также Минфина России в части задолженности перед МВФ (задолженность Минфина по кредитам перед МВФ полностью погашена во II квартале 2005 года; задолженность по распределению СДР отнесена на баланс Банка России с I квартала 2011 года).

Ссуды и займы — включается задолженность Банка России перед нерезидентами по прямым РЕПО, не являющимся взаимосвязанными.

Наличная национальная валюта и депозиты — задолженность Банка России перед нерезидентами по текущим счетам. Кроме того, сюда включается оценка Банка России накопленной нерезидентами суммы наличных российских рублей (методологический комментарий к расчету данной позиции приводится в «Вестнике Банка России» при публикации платежного баланса).

Прочие долговые обязательства — обязательства, возникшие в связи с распределением СДР, выпущенных МВФ.

Банки (без долговых обязательств перед прямыми инвесторами и предприятиями прямого инвестирования). Включаются обязательства перед нерезидентами кредитных организаций (кроме небанковских кредитных организаций, которые учитываются в составе «Прочих секторов») и Внешэкономбанка (в части коммерческой деятельности). Внешняя задолженность по государственным кредитам, находящаяся на учете во Внешэкономбанке в связи с выполнением им функций агента Правительства Российской Федерации, отражается в обязательствах органов государственного управления.

Долговые ценные бумаги — задолженность банков перед нерезидентами по выпущенным ими долговому ценным бумагам.

Ссуды и займы — средства, привлеченные банками от нерезидентов, не являющихся банками, по сделкам с ценными бумагами, переданными без прекращения признания (прямые РЕПО).

Текущие счета и депозиты — задолженность банков перед нерезидентами по текущим счетам, краткосрочным и долгосрочным депозитам, другие заемные средства, привлеченные от банков-нерезидентов, кроме задолженности перед нерезидентами, не являющимися банками, по сделкам с ценными бумагами, переданными без прекращения признания (прямые РЕПО).

Прочие долговые обязательства — прочая кредиторская задолженность перед нерезидентами.

Прочие секторы (без долговых обязательств перед прямыми инвесторами и предприятиями прямого инвестирования). Включается задолженность по привлеченным внешним ресурсам.

Ссуды и займы. Данный показатель содержит сведения о кредитах, полученных от иностранных инвесторов, включая прямые РЕПО и финансовый лизинг.

Долговые ценные бумаги — задолженность перед нерезидентами по выпущенным долговым ценным бумагам. Ценные бумаги учитываются по рыночной стоимости. В состав данного показателя включаются облигации, векселя, неголосующие привилегированные акции, которые не дают права на участие в распределении остаточной стоимости предприятия при его ликвидации и объявленные по ним дивиденды, а также закладные физических лиц, находящиеся в собственности нерезидентов.

Торговые кредиты — кредиторская задолженность перед нерезидентами по операциям, связанным с поставками товаров и оказанием услуг.

Прочие долговые обязательства. Охватывают задолженность перед нерезидентами по выплате объявленных дивидендов по обыкновенным акциям, относящимся к портфельным инвестициям, обязательства страховых компаний и задолженность, возникшую в результате уступки резидентом нерезиденту прав требования.

Банки и прочие секторы — долговые обязательства перед прямыми инвесторами и предприятиями прямого инвестирования. Включаются кредиты и прочий капитал, полученные от прямых иностранных инвесторов и предприятий прямого инвестирования, а также задолженность по объявленным дивидендам, причитающимся прямым иностранным инвесторам.

Таблица 1.7

Международная инвестиционная позиция Российской Федерации. Основные агрегаты

Таблица 1.8

Международная инвестиционная позиция Российской Федерации в I квартале 2015 года

Общие положения

Международная инвестиционная позиция представляет собой статистический отчет, который позволяет оценить величину внешних активов и обязательств страны на начало и конец отчетного периода, а также все те изменения, которые произошли в течение отчетного периода в результате операций, стоимостных изменений (переоценки) и прочих изменений.

Публикуемая международная инвестиционная позиция Российской Федерации включает в себя информацию по Банку России, кредитным организациям, Правительству Российской Федерации (в т.ч. сведения о государственных внешних активах и обязательствах, учитываемые Внешэкономбанком), а также по прочим секторам.

Источниками информации для формирования показателей международной инвестиционной позиции Российской Федерации служат отчетность Банка России, Минфина России, Федерального агентства по управлению федеральным имуществом, Федеральной таможенной службы, международных финансовых организаций, субъектов Российской Федерации, кредитных организаций, Внешэкономбанка, прочих финансовых организаций, нефинансовых организаций, а также собственные оценки Банка России.

Методологической основой формирования показателей таблицы является шестое издание “Руководства по платежному балансу и международной инвестиционной позиции” МВФ (РПБ6), 2009.

В условиях возрастающей взаимозависимости экономик разных стран информация, характеризующая международную инвестиционную позицию Российской Федерации, играет важную роль в разработке экономической политики. Чистая позиция страны (равная разности между ее внешними финансовыми активами и обязательствами) помогает

определить состояние внешнеэкономических отношений Российской Федерации с другими странами на данный момент времени. В зависимости от того, является ли международная инвестиционная позиция положительной или отрицательной, страна выступает либо “чистым заемщиком”, либо “чистым кредитором”.

Сведения в разделах “Активы” и “Обязательства” позволяют не только оценить величину внешнеэкономических требований и обязательств Российской Федерации, но и проанализировать их структуру.

Данные о международной инвестиционной позиции Российской Федерации ежегодно публикуются в специальном выпуске издания “Вестник Банка России”, а также размещаются на официальном сайте Банка России.

Характеристика отдельных показателей

Основными классификационными группами **подлежащего таблицы** являются иностранные активы и обязательства резидентов страны на определенную дату, разность между которыми представляет собой величину их чистой инвестиционной позиции.

Дальнейшая детализация активов и обязательств осуществляется следующим образом:

- по функциональному назначению (прямые инвестиции, портфельные инвестиции, производные финансовые инструменты, прочие инвестиции, резервные активы);
- по типу финансового инструмента (участие в капитале и паи/акции инвестиционных фондов, долговые инструменты прямых инвестиций, долговые ценные бумаги, наличная валюта и депозиты, ссуды и займы, страховые и пенсионные программы, торговые кредиты и авансы, прочая дебиторская и кредиторская задолженность, монетарное золото, специальные права заимствования и др.);
- по секторам (центральный банк, банки, органы государственного управления, прочие секторы, которые, в свою очередь, подразделяются на (1) нефинансовые организации, домашние хозяйства и НКОДХ (некоммерческие организации, обслуживающие домашние хозяйства) и (2) другие финансовые организации);
- по срокам погашения (краткосрочные — предоставленные на срок 1 год и менее — и долгосрочные — предоставленные на срок более 1 года).

В сказуемом таблицы содержатся характеристики состояния внешних активов/обязательств российских резидентов на начало и конец отчетного периода, а также информация об изменениях во внешних активах/обязательствах в следующей разбивке.

Изменения в результате операций — показываются только те чистые изменения иностранных активов/обязательств, которые произошли в результате операций с этими активами/обязательствами. Эти операции находят свое отражение в финансовом счете платежного баланса России.

Изменения в результате переоценки и прочие изменения отражают изменения (по сальдо), не связанные с операциями и поэтому не включаемые в платежный баланс России. В составе **изменений в результате переоценки** учитываются чистые изменения в объеме активов/обязательств в результате изменения валютных курсов и уровня цен на финансовые инструменты, **прочих изменений** — все прочие изменения (по сальдо) в объеме активов/обязательств, вызванные: переклассификацией (например, перевод из функциональной категории портфельных инвестиций в категорию прямых в результате увеличения доли инвестора в капитале предприятия прямого инвестирования); односторонним списанием задолженности кредитором; списанием задолженности по результатам выверки; другими изменениями.

При составлении международной инвестиционной позиции Российской Федерации используются методологические принципы, аналогичные применяемым в статистике платежного баланса.

Особенности оценки показателей

Внешние активы и обязательства оцениваются преимущественно по рыночной (справедливой) стоимости, за исключением остатков по “Торговым кредитам и авансам” и

“Ссудам и займам”, предоставленным органами государственного управления, которые отражены по балансовой стоимости.

Данные по портфельным инвестициям (в том числе по государственным ценным бумагам) оценены по рыночным котировкам.

В строке “Торговые кредиты и авансы” прочих секторов приводится сальдо дебиторской и кредиторской задолженности перед нерезидентами по экспорту и импорту товаров, в графе “прочие изменения” показывается списание накопленной задолженности за период, предшествующий трем последним годам.

В графе “прочие изменения” в том числе учтены активы и обязательства кредитных организаций, у которых в отчетном периоде были отозваны лицензии на совершение банковских операций.

Таблица 1.9

**Международная инвестиционная позиция
банковского сектора Российской Федерации**

Общие положения

Международная инвестиционная позиция банковского сектора является составной частью международной инвестиционной позиции Российской Федерации и представляет собой статистический отчет, который позволяет оценить величину иностранных активов и обязательств банковского сектора страны на начало и конец отчетного периода, а также все те изменения, которые произошли в течение отчетного периода в результате операций, стоимостных изменений (переоценки) и прочих изменений.

Формируемая Банком России международная инвестиционная позиция по банковскому сектору России охватывает данные банков, включая Внешэкономбанк.

Источником информации для формирования показателей международной инвестиционной позиции служит отчетность уполномоченных банков и Внешэкономбанка об иностранных операциях. Информация, характеризующая международную инвестиционную позицию банковского сектора Российской Федерации, имеет большое значение для анализа устойчивости этого сектора экономики, а также для общеэкономического положения страны.

Методология разработки, принципы оценки и характеристика отдельных показателей совпадают с применяемыми при составлении международной инвестиционной позиции Российской Федерации.

Приводимая в таблице информация по разделу “Активы” позволяет судить о размере внешнеэкономических требований, которыми владел банковский сектор на начало и конец отчетного периода, структуре этих активов и степени их ликвидности. Используя имеющиеся данные, можно судить о причинах изменения объема активов за отчетный период.

Показатели, содержащиеся в разделе “Обязательства”, позволяют оценить размер внешнеэкономических обязательств, по которым отвечал банковский сектор на начало и конец отчетного периода, о структуре этих обязательств. Кроме того, содержащиеся в этом разделе данные позволяют судить об основных причинах изменений в размерах обязательств за отчетный период.

В зависимости от того, является ли “чистая международная инвестиционная позиция” банковского сектора положительной или отрицательной, можно говорить о том, является ли данный сектор экономики “чистым кредитором” или “чистым заемщиком” по отношению к нерезидентам.

Данные о международной инвестиционной позиции регулярно публикуются в издании “Вестник Банка России”, а также размещаются на официальном сайте Банка России.

Характеристика отдельных показателей

В качестве основных классификационных групп в *подлежащем таблице* выступают внешние активы и обязательства банковского сектора на определенную дату, разность между которыми представляет собой величину их чистой инвестиционной позиции. В составе подлежащего таблице выделяются такие же компоненты, как и в финансовом

счете платежного баланса, — прямые инвестиции, портфельные инвестиции, производные финансовые инструменты, прочие инвестиции.

В *сказуемом таблице* отражается состояние внешних активов/обязательств российских резидентов на начало и конец отчетного периода, а также содержится информация об изменениях во внешних активах/обязательствах в следующей разбивке.

Изменения в результате операций — показываются только те чистые изменения иностранных активов/обязательств, которые произошли в результате операций с этими активами/обязательствами. Эти операции находят свое отражение в финансовом счете платежного баланса России.

Изменения в результате переоценки и прочие изменения отражают изменения (по сальдо), не связанные с операциями и поэтому не включаемые в платежный баланс России. В составе *изменений в результате переоценки* учитываются чистые изменения в объеме активов/обязательств в результате изменения валютных курсов и уровня цен, *прочих изменений* — все прочие изменения (по сальдо) в объеме активов/обязательств, вызванные: переклассификацией (например, переход от портфельных инвестиций к прямым в результате увеличения доли инвестора в капитале инвестируемого предприятия); односторонним списанием задолженности кредитором; списанием задолженности по результатам выверки; другими изменениями.

Всего изменений — общая сумма чистых изменений активов/обязательств в результате операций, а также переоценки и прочих изменений.

Особенности оценки показателей

В графе “Прочие изменения” в том числе учтены активы и обязательства банков, у которых в отчетном периоде были отозваны лицензии на совершение банковских операций.

Таблица 1.10

**Внешняя торговля Российской Федерации
товарами (по методологии платежного баланса)**

Начиная с 2012 года внешняя торговля Российской Федерации товарами разрабатывается в соответствии с шестым изданием “Руководства по платежному балансу и международной инвестиционной позиции” (РПБ6).

Концептуально РПБ6 сохраняет преемственность с методологией предыдущего (пятого) издания (РПБ5).

Общие положения

В таблице “Внешняя торговля Российской Федерации” приводятся ежемесячные данные о внешней торговле Российской Федерации в разрезе стран дальнего зарубежья и стран — участниц СНГ. Информация представлена в миллионах долларов США в соответствии с ценами товаров, приведенными к условиям поставки FOB (понятие “цена FOB” см. в комментарии к показателю “Товары” в таблице “Платежный баланс”).

Данные таблицы “Внешняя торговля Российской Федерации” являются составной частью счета текущих операций платежного баланса и разрабатываются в соответствии с методологией платежного баланса МВФ.

Таблица составлена с использованием следующих источников информации:

- отчетные данные ФТС России об экспорте и импорте товаров с выделением отдельных режимов и особенностей перемещения;
- отчетные данные Федеральной службы государственной статистики об экспорте рыбы и морепродуктов, выловленных в открытом море и проданных без пересечения таможенной границы;
- данные отчетности кредитных организаций;
- отчетные данные важнейших экспортеров;
- данные стран-партнеров по отдельным позициям.

Информация о внешней торговле публикуется в издании “Вестник Банка России” и размещается на официальном сайте Банка России.

Характеристика отдельных показателей

Экспорт товаров (по методологии платежного баланса) представляет собой вывоз за пределы таможенной территории Российской Федерации товаров, учитываемых ФТС России в соответствии с “общей” системой учета внешней торговли, а также вывоз товаров, не учитываемых Федеральной таможенной службой: рыбы и морепродуктов, выловленных в открытом море и проданных нерезидентам без пересечения таможенной границы России; приобретаемых иностранными транспортными средствами в российских портах; вывозимых из страны физическими лицами с целью их последующей реализации; прочих товаров, чистый экспорт товаров в рамках перепродажи товаров за границей.

Из товаров, учитываемых ФТС России, исключаются товары, учитываемые в соответствии с таможенными режимами переработки товаров.

Импорт товаров (по методологии платежного баланса) — ввоз на таможенную территорию Российской Федерации товаров, учитываемых ФТС России в соответствии с категориями “общей” системы учета внешней торговли, а также поступление товаров, не учитываемых ФТС России: приобретаемых у нерезидентов без пересечения таможенной границы России; товаров, приобретаемых российскими транспортными средствами в иностранных портах; недеklarированных и/или недостоверно декларированных при ввозе юридическими лицами; ввозимых физическими лицами с целью последующей реализации; прочих товаров. Из товаров, учитываемых ФТС России, исключаются товары, учитываемые в соответствии с таможенными режимами переработки товаров.

Сальдо торгового баланса определяется как разность между объемами экспорта и импорта товаров.

Таблица 1.11
Международные резервы
Российской Федерации

Общие положения

К **международным (золотовалютным) резервам** страны относятся внешние активы, которые доступны и подконтрольны органам денежно-кредитного регулирования в целях удовлетворения потребностей в финансировании дефицита платежного баланса, проведения интервенций на валютных рынках для оказания воздействия на обменный курс валюты и в других соответствующих целях (таких, как поддержание доверия к национальной валюте и экономике, а также как основа для иностранного заимствования). Резервные активы должны быть активами в иностранной валюте и реально существующими. К международным резервам относятся только высококачественные активы.

Международные (золотовалютные) резервы Российской Федерации представляют собой высоколиквидные иностранные активы, имеющиеся в распоряжении Банка России и Правительства Российской Федерации.

При разработке данных о международных резервах Российской Федерации за основу берутся термины и определения, содержащиеся в методологических изданиях Международного валютного фонда (МВФ, Фонда): шестом издании **“Руководства по платежному балансу и международной инвестиционной позиции”** (РПБ6) и **“Международные резервы и ликвидность в иностранной валюте. Формы предоставления данных: руководящие принципы”** (2012 г.).

Операции учитываются на дату валютирования с учетом начисленных процентов.

Пересчет в доллары США осуществляется на основе официальных обменных курсов иностранных валют к российскому рублю и котировок золота, устанавливаемых Банком России и действующих по состоянию на отчетную дату.

Банк России регулярно публикует данные об объеме и структуре международных резервов Российской Федерации, оценку их предстоящих изменений, а также методику

расчета. Публикации осуществляются на официальном сайте Банка России, в “Статистическом бюллетене Банка России” и в “Вестнике Банка России”. Там же ежеквартально публикуется международная инвестиционная позиция, раскрывающая компоненты изменения международных резервов Российской Федерации, а именно: операции, отражаемые в платежном балансе, валютные и рыночные переоценки и прочие изменения.

Характеристика отдельных показателей

Международные резервы состоят из средств в иностранной валюте, специальных прав заимствования (СДР), резервной позиции в МВФ и монетарного золота.

В категорию средств в **иностранной валюте** входят наличная иностранная валюта; остатки средств на корреспондентских счетах, включая обезличенные металлические счета в золоте; депозиты с первоначальным сроком погашения до 1 года включительно (в том числе депозиты в золоте) в иностранных центральных банках, в Банке международных расчетов (БМР) и кредитных организациях — нерезидентах; долговые ценные бумаги, выпущенные нерезидентами; кредиты, предоставленные в рамках сделок обратного РЕПО, и прочие финансовые требования к нерезидентам с первоначальным сроком погашения до 1 года включительно.

Ценные бумаги, полученные в качестве обеспечения по сделкам обратного РЕПО или займов ценных бумаг (полученные в обмен на другие ценные бумаги), не включаются в состав международных резервов. Ценные бумаги, переданные контрагентам в рамках операций займов ценных бумаг, учитываются в составе международных резервов, в то время как ценные бумаги, служащие обеспечением по сделкам прямого РЕПО, исключаются из резервов.

Часть Резервного фонда и Фонда национального благосостояния Российской Федерации, номинированная в иностранной валюте и размещенная Правительством Российской Федерации на счетах в Банке России, которая инвестируется Банком России в иностранные финансовые активы, является составляющей международных резервов Российской Федерации.

Финансовые требования Банка России и Правительства Российской Федерации к резидентам, выраженные в иностранной валюте, не включаются в состав международных резервов Российской Федерации.

Специальные права заимствования (СДР) — международные резервные активы, эмитированные МВФ и находящиеся на счете Российской Федерации в Департаменте СДР Фонда.

Резервная позиция в МВФ представляет собой сумму позиции по резервному траншу (валютной составляющей квоты Российской Федерации в Фонде) и требований страны к МВФ в рамках соглашений о заимствованиях.

Монетарное золото определяется как принадлежащие Банку России и Правительству Российской Федерации стандартные золотые слитки и монеты, изготовленные из золота с пробой металла не ниже 995/1000. В эту категорию включается как золото в хранилище, так и находящееся в пути и на ответственном хранении, в том числе за границей.

График 7.1. Достаточность международных резервов (международные резервы в месяцах импорта товаров и услуг)

Достаточность резервов оценивается по результатам сопоставления фактической величины международных резервов, выраженной в месяцах импорта товаров и услуг, с международно признанным уровнем.

Международно признанный уровень достаточности международных резервов составляет 3 месяца.

Фактическая величина резервов в месяцах импорта рассчитывается как отношение объема международных резервов Российской Федерации по состоянию на конец отчетного квартала к среднемесячному импорту Российской Федерации товаров и услуг за текущий и три предшествующих квартала.

Например, фактическая величина резервов в месяцах импорта в I квартале 2010 года будет равна частному от деления объема международных резервов Российской Федерации по состоянию на 01.04.2010 к среднемесячному импорту Российской Федерации товаров и услуг в течение II—IV кварталов 2009 года и I квартала 2010 года.

Показатель публикуется поквартально не позднее 4 месяцев после окончания отчетного квартала.

Таблица 1.12
Оценка предстоящих изменений
международных резервов
и другой ликвидности
в иностранной валюте органов
денежно-кредитного регулирования
Российской Федерации

Общие положения

Форма представления данных, рекомендованная МВФ, предназначена для того, чтобы дать исчерпывающую информацию об официальных активах Российской Федерации в иностранной валюте и движении этих ресурсов, связанных с различными обязательствами и требованиями органов денежно-кредитного регулирования в иностранной валюте за последующие 12 месяцев после отчетной даты. В ней в интегрированной форме представляются данные о балансовых и забалансовых финансовых операциях органов денежно-кредитного регулирования в иностранной валюте, а также дополнительная информация.

Данные публикуются в миллионах долларов США. Пересчет активов, номинированных в других иностранных валютах, в доллары США осуществляется по их кросс-курсам к доллару США на заданную дату.

Незаполненные поля (прочерки) в таблице означают отсутствие соответствующих инструментов на дату отчета.

Источниками информации по международным резервам и ликвидности в иностранной валюте являются балансовые и оперативные данные Банка России и Минфина России.

Характеристика отдельных показателей

В первом разделе **“Международные резервы и другая ликвидность в иностранной валюте”** представлена информация по составу международных резервов Российской Федерации и приводятся данные о нерезервных активах Банка России и Минфина России в иностранной валюте. Развернутая характеристика по международным резервным активам приводится в методологических комментариях к таблице **“Международные резервы Российской Федерации”**. Другая ликвидность в иностранной валюте представляет собой активы органов денежно-кредитного регулирования, которые не удовлетворяют критериям, установленным для международных резервов. В отличие от международных резервов, нерезервные активы включают требования как к нерезидентам, так и к резидентам.

Второй раздел **“Предопределенные изменения международных резервов и другой ликвидности в иностранной валюте”** характеризует основные направления расходования и поступления иностранной валюты.

Третий раздел **“Условные изменения международных резервов и другой ликвидности в иностранной валюте”** содержит сведения о предстоящих изменениях валютных запасов Банка России и Минфина России в связи с исполнением условных требований и обязательств и операциями с опционами.

В последнем, четвертом, разделе **“Справочные статьи”** дается информация, позволяющая прояснить порядок учета отдельных позиций в первом разделе, а также раскрывается структура международных резервов по группам валют.

Таблицы
Обзор центрального банка,
Обзор кредитных организаций,
Обзор банковской системы,
Обзор других финансовых организаций,
Обзор финансового сектора

Таблицы “Обзор центрального банка”, “Обзор кредитных организаций”, “Обзор банковской системы”, “Обзор других финансовых организаций”, “Обзор финансового сектора” составлены в соответствии с требованиями международных статистических стандартов по формированию макроэкономических финансовых показателей.

Методологической основой формирования таблиц является **Руководство по денежно-кредитной и финансовой статистике (МВФ, 2000)**, в соответствии с которым денежно-кредитные показатели представляются в разрезе применяемых финансовых инструментов и секторов экономики. Такое представление данных используется для анализа денежной массы и ее структуры, взаимоотношений всех групп финансовых посредников с другими секторами российской экономики и нерезидентами.

Таблицы “Обзор центрального банка”, “Обзор кредитных организаций”, “Обзор банковской системы” публикуются Банком России на ежемесячной основе, таблицы “Обзор других финансовых организаций” и “Обзор финансового сектора” — на ежеквартальной основе.

В сроки, установленные Специальным стандартом распространения данных МВФ, на официальном сайте Банка России публикуются предварительные данные по основным агрегатам аналитических группировок счетов центрального банка и банковского сектора. В течение квартала (для данных за декабрь — в течение полугодия) данные могут уточняться. Окончательные данные публикуются в ежемесячном издании Банка России “Статистический бюллетень Банка России” и статистическом издании МВФ “International Financial Statistics”.

Таблица 1.13
Обзор центрального банка

Общие положения

Источником информации для формирования таблицы “Обзор центрального банка” являются ежемесячный сводный бухгалтерский баланс Банка России и данные Минфина России о международных резервах Правительства Российской Федерации.

Характеристика отдельных показателей

Чистые иностранные активы представляют собой сальдо активных и пассивных операций органов денежно-кредитного регулирования с нерезидентами в иностранной валюте, в валюте Российской Федерации и драгоценных металлах.

Требования к нерезидентам включают международные резервы Российской Федерации (их состав см. в комментарии к таблице “Международные резервы Российской Федерации”) и менее ликвидные, нерезервные активы. Под нерезервными активами в данной таблице понимаются прочие активы Банка России, размещенные у нерезидентов¹, в частности активы, выраженные в валютах с ограниченной конверсией и в валюте Российской Федерации, а также долгосрочные кредиты и депозиты в конвертируемой валюте. Показатель представлен в разрезе следующих финансовых инструментов: **монетарное золото и СДР, иностранная валюта, депозиты, ценные бумаги, кроме акций, кредиты и займы, прочее.**

Обязательства перед нерезидентами включают все виды заимствований Банка России у нерезидентов (депози-

¹ Определения нерезидентов и резидентов в данной таблице и таблицах “Обзор кредитных организаций”, “Обзор банковской системы”, “Обзор других финансовых организаций”, “Обзор финансового сектора” соответствуют аналогичным определениям в статистике платежного баланса — см. комментарий к таблице “Платежный баланс”.

ты, корреспондентские счета банков-нерезидентов в Банке России, кредиты, прочие расчеты с фирмами-нерезидентами и т.п.), а также СДР, полученные Российской Федерацией в порядке распределения. Показатель представлен в разрезе следующих финансовых инструментов: **депозиты, кредиты и займы, прочее**.

Требования к кредитным организациям учитывают кредиты, предоставленные Банком России кредитным организациям (включая банки с отозванной лицензией), просроченную задолженность и просроченные проценты по кредитам, средства, предоставленные Банком России кредитным организациям на условиях РЕПО, а также участие Банка России в капиталах кредитных организаций.

Чистые требования к органам государственного управления включают требования со стороны Банка России к органам государственного управления Российской Федерации, финансовым органам субъектов Российской Федерации и органам местного самоуправления, государственным внебюджетным фондам и внебюджетным фондам субъектов Российской Федерации и органов местного самоуправления за вычетом обязательств Банка России перед указанными органами государственного управления.

Требования к органам государственного управления представлены в разрезе следующих финансовых инструментов: **ценные бумаги** — приобретенные Банком России ценные бумаги Правительства Российской Федерации; **другие требования** — прочая дебиторская задолженность Банка России перед бюджетом.

Обязательства перед органами государственного управления представлены в разрезе следующих финансовых инструментов: **депозиты** — остатки средств на счетах федерального бюджета, бюджетов субъектов Российской Федерации и местных бюджетов, депозиты и иные привлеченные средства органов государственного управления Российской Федерации, финансовых органов субъектов Российской Федерации и органов местного самоуправления, государственных внебюджетных фондов, внебюджетных фондов субъектов Российской Федерации и органов местного самоуправления; **другие обязательства** — прочая кредиторская задолженность Банка России перед бюджетом, а также балансирующая статья, равная сумме международных резервов Правительства Российской Федерации.

В требованиях к другим секторам выделяются требования Банка России к другим финансовым организациям¹, нефинансовым государственным организациям и другим нефинансовым организациям².

Требования к другим финансовым организациям включают участие Банка России в капиталах других финансовых организаций.

Требования к нефинансовым государственным организациям учитывают кредиты (включая просроченную задолженность), просроченные проценты по кредитам, предоставленным нефинансовым государственным организациям.

Требования к другим нефинансовым организациям учитывают кредиты (включая просроченную задолженность), просроченные проценты по кредитам, предоставленным нефинансовым негосударственным организациям, а также прочую дебиторскую задолженность по расчетным операциям с нефинансовыми организациями.

В состав **Денежной базы** включаются наличная валюта в обращении и все обязательства Банка России перед кредитными организациями в валюте Российской Федерации (см. также комментарий к таблице “Денежная база в широком определении”).

Наличная валюта в обращении включает выпущенные в обращение Банком России наличные деньги, за исключением сумм наличности, находящейся в кассах Банка России.

Обязательства перед кредитными организациями представлены в разрезе следующих финансовых инструментов: **депозиты** — остатки на счетах обязательных резер-

вов, депонируемых кредитными организациями в Банке России, на корреспондентских счетах, а также остатки средств по другим операциям кредитных организаций (включая банки с отозванной лицензией) с Банком России; **ценные бумаги, кроме акций**, — облигации Банка России в портфеле кредитных организаций (по рыночной стоимости).

Другие обязательства перед кредитными организациями учитывают средства кредитных организаций — резидентов Российской Федерации в Банке России, в том числе в иностранной валюте, не включаемые в состав денежной базы.

Депозиты, включаемые в широкую денежную массу, учитывают все безналичные средства организаций — резидентов Российской Федерации, размещенные в Банке России в соответствии с действующим законодательством. Депозиты классифицируются по уровню ликвидности как переводные депозиты, включающие денежные средства, которые могут быть немедленно использованы как средство платежа, и другие депозиты, включающие депозиты организаций — резидентов Российской Федерации, которые непосредственно не используются как средство платежа.

Переводные депозиты включают остатки средств организаций — резидентов Российской Федерации на расчетных, текущих и иных счетах до востребования, открытых в Банке России в валюте Российской Федерации.

Другие депозиты включают остатки средств организаций — резидентов Российской Федерации в Банке России на счетах срочных депозитов и иных привлеченных на срок средств в валюте Российской Федерации, всех видов депозитов в иностранной валюте, а также все начисленные проценты по депозитным операциям.

Переводные депозиты и другие депозиты представлены в разрезе секторов экономики. В составе переводных и других депозитов выделяются **депозиты других финансовых организаций, депозиты нефинансовых государственных организаций и депозиты других нефинансовых организаций**.

Акции и другие формы участия в капитале включают уставный капитал, добавочный капитал, резервный и другие фонды Банка России, а также убытки прошлых лет.

Прочие статьи (нетто) учитывают сальдо пассивных и активных статей, не вошедших в вышеперечисленные агрегаты.

Другие пассивы включают нереализованные разницы от переоценки иностранной валюты, драгоценных металлов и ценных бумаг, финансовый результат текущего года, прибыль Банка России отчетного года до распределения, доходы будущих периодов, амортизацию основных средств, сальдо межфилиальных расчетов, а также прочую кредиторскую задолженность Банка России.

Другие активы включают расходы будущих периодов, операции, связанные с обеспечением деятельности Банка России (статьи по учету основных средств, капитальных вложений и других хозяйственных расходов).

Таблица 1.14
Обзор кредитных организаций

Общие положения

Источником информации для формирования таблицы “Обзор кредитных организаций” являются ежемесячный сводный бухгалтерский баланс по действующим кредитным организациям (исключая филиалы российских кредитных организаций за границей) и кредитным организациям с отозванной лицензией, баланс филиалов иностранных банков, расположенных на территории Российской Федерации, баланс государственной корпорации “Банк развития и внешнеэкономической деятельности (Внешэкономбанк)”.

¹ Здесь и далее под финансовыми организациями понимаются небанковские финансовые посредники — организации, выполняющие функции финансового характера и занимающиеся в основном аккумулированием и перераспределением финансовых средств. К ним относятся: инвестиционные фонды, трастовые, лизинговые, факторинговые компании, товарные и валютные биржи, брокерские организации, оперирующие на фондовом рынке, страховые компании, негосударственные пенсионные фонды, а также государственная корпорация “Агентство по страхованию вкладов”.

² Здесь и далее в таблицах “Статистического бюллетеня Банка России” под нефинансовыми организациями понимаются организации, реализующие товары и услуги и не относящиеся к финансовому сектору экономики.

Характеристика отдельных показателей

Чистые иностранные активы представляют собой сальдо активных и пассивных операций кредитных организаций с нерезидентами в иностранной валюте, в валюте Российской Федерации и драгоценных металлах.

В отличие от статистики платежного баланса не включают участие нерезидентов в капитале кредитных организаций, дивиденды и реинвестированные доходы по участию в капитале нерезидентов, являющиеся в денежно-кредитной статистике составляющей агрегата «Акции и другие формы участия в капитале».

Кроме указанных расхождений методологического характера, обусловленных требованиями соответствующих международных статистических стандартов, данные по чистым иностранным активам в денежно-кредитной статистике и статистике платежного баланса в основном сопоставимы. Расхождения, которые могут возникать, учитывая различные источники информации (бухгалтерские балансы и статистическая отчетность кредитных организаций соответственно), отслеживаются и анализируются на регулярной основе в целях обеспечения надлежащего качества данных.

Требования к нерезидентам учитывают все активные операции кредитных организаций с нерезидентами, представленные в разрезе следующих финансовых инструментов: *иностранная валюта* — наличные денежные средства в иностранной валюте в кассах кредитных организаций; *депозиты* — депозиты и иные остатки на счетах, включая средства на корреспондентских счетах кредитных организаций в банках-нерезидентах, в иностранной валюте, валюте Российской Федерации и драгоценных металлах; с 01.01.2012 — также кредиты банкам-нерезидентам; *ценные бумаги, кроме акций*, — приобретенные долговые обязательства и векселя иностранных государств, банков и иных нерезидентов; *кредиты и займы* — кредиты, предоставленные юридическим лицам — нерезидентам, не являющимся банками (до 01.01.2012 — также кредиты банкам-нерезидентам); *прочее* — вложения в акции иностранных компаний и банков, расчеты с организациями-нерезидентами, а также прочие операции с нерезидентами.

Обязательства перед нерезидентами учитывают все пассивные операции кредитных организаций с нерезидентами, представленные в разрезе следующих финансовых инструментов: *депозиты* — остатки на счетах ЛОРО и иные средства, привлеченные от банков-нерезидентов, депозиты, а также иные средства, привлеченные от физических и юридических лиц — нерезидентов в иностранной валюте, валюте Российской Федерации и драгоценных металлах с учетом начисленных процентов; с 01.01.2012 — также кредиты банков-нерезидентов; *ценные бумаги, кроме акций*, — вложения нерезидентов в долговые ценные бумаги российских кредитных организаций, а также негосударственные привилегированные акции российских кредитных организаций; *кредиты и займы* — средства, полученные на условиях РЕПО, и прочие привлеченные средства от юридических лиц — нерезидентов, не являющихся банками (до 01.01.2012 — также кредиты банков-нерезидентов); *прочее* — прочие операции с нерезидентами, включая обязательства по аккредитивам и иные расчеты с организациями-нерезидентами».

Требования к центральному банку представлены в разрезе следующих финансовых инструментов: *наличная валюта* — наличные денежные средства в валюте Российской Федерации в кассах кредитных организаций; *депозиты* — средства кредитных организаций в Банке России (остатки на корреспондентских счетах, обязательные резервы, депозиты, остатки средств кредитных организаций по другим операциям); *ценные бумаги, кроме акций*, — вложения кредитных организаций в облигации Банка России (по рыночной стоимости).

Чистые требования к органам государственного управления включают требования со стороны кредитных организаций к органам государственного управления Российской Федерации, финансовым органам субъектов Российской Федерации и органам местного самоуправления, государственным внебюджетным фондам и внебюджетным

фондам субъектов Российской Федерации и органов местного самоуправления за вычетом обязательств кредитных организаций перед указанными органами государственного управления.

Требования к органам государственного управления представлены в разрезе следующих финансовых инструментов: *ценные бумаги* — приобретенные кредитными организациями ценные бумаги Правительства Российской Федерации, органов власти субъектов Российской Федерации и органов местного самоуправления, *другие требования* — кредиты, предоставленные органам государственного управления Российской Федерации, финансовым органам субъектов Российской Федерации и органам местного самоуправления, государственным внебюджетным фондам Российской Федерации и внебюджетным фондам субъектов Российской Федерации, и прочая дебиторская задолженность кредитных организаций перед бюджетом.

Обязательства перед органами государственного управления представлены в разрезе следующих финансовых инструментов: *депозиты* — депозиты и иные привлеченные средства органов государственного управления Российской Федерации, финансовых органов субъектов Российской Федерации и органов местного самоуправления, государственных внебюджетных фондов, внебюджетных фондов субъектов Российской Федерации и органов местного самоуправления, включая остатки средств на счетах федерального бюджета, бюджетов субъектов Российской Федерации и местных бюджетов, *другие обязательства* — прочая кредиторская задолженность кредитных организаций по расчетам с бюджетом.

В **требованиях к другим секторам** выделяются требования кредитных организаций к другим финансовым организациям, нефинансовым государственным организациям, другим нефинансовым организациям и населению.

Требования к другим финансовым организациям включают средства на счетах других финансовых организаций независимо от их формы собственности, а также предоставленные этим организациям кредиты.

Требования к нефинансовым государственным организациям учитывают кредиты (включая просроченную задолженность), просроченные проценты по кредитам, предоставленным нефинансовым государственным организациям, в валюте Российской Федерации и иностранной валюте.

Требования к другим нефинансовым организациям учитывают кредиты (включая просроченную задолженность), просроченные проценты по кредитам, предоставленным нефинансовым негосударственным организациям, в валюте Российской Федерации, иностранной валюте и драгоценных металлах, вложения кредитных организаций в долговые ценные бумаги нефинансовых организаций, вложения в акции и иные формы участия в капитале нефинансовых организаций, а также прочую дебиторскую задолженность по расчетным операциям с нефинансовыми организациями.

Требования к населению учитывают кредиты (включая просроченную задолженность), просроченные проценты по кредитам, предоставленным индивидуальным предпринимателям и населению, в валюте Российской Федерации, иностранной валюте и драгоценных металлах.

Обязательства перед центральным банком включают задолженность кредитных организаций по кредитам Банка России (включая просроченную задолженность и просроченные проценты), а также средства, предоставленные Банком России кредитным организациям на условиях РЕПО.

Депозиты, включаемые в широкую денежную массу, учитывают все безналичные средства резидентов Российской Федерации (организаций и физических лиц), размещенные в действующих кредитных организациях. Депозиты классифицируются по уровню ликвидности как переводные депозиты, включающие денежные средства, которые могут быть немедленно использованы как средство платежа, и другие депозиты резидентов Российской Федерации, которые непосредственно не используются как средство платежа.

Переводные депозиты включают остатки средств резидентов Российской Федерации (организаций и физических лиц) на расчетных, текущих и иных счетах до востребо-

вания (в том числе счетах для расчетов с использованием пластиковых карт), открытых в действующих кредитных организациях в валюте Российской Федерации.

Другие депозиты включают остатки средств резидентов Российской Федерации (организаций и физических лиц) в действующих кредитных организациях на счетах срочных депозитов и иных привлеченных на срок средств в валюте Российской Федерации, всех видов депозитов в иностранной валюте, счетов в драгоценных металлах, а также все начисленные проценты по депозитным операциям.

Переводные депозиты и другие депозиты представлены в разрезе секторов экономики. В составе переводных и других депозитов выделяются **депозиты других финансовых организаций, депозиты нефинансовых государственных организаций, депозиты других нефинансовых организаций и депозиты населения.**

Депозиты, не включаемые в широкую денежную массу, представляют собой совокупность средств резидентов Российской Федерации в кредитных организациях, которые в соответствии с определением не включаются в состав денежной массы. Показатель включает средства на счетах в кредитных организациях, использование которых их владельцами невозможно в течение какого-либо времени в связи с условиями договора или текущими условиями деятельности кредитной организации (например, средства клиентов, зарезервированные для проведения операций по покупке/продаже валюты, средства клиентов по незавершенным расчетным операциям, а также все депозиты резидентов Российской Федерации в кредитных организациях с отозванными лицензиями).

Ценные бумаги, кроме акций, не включаемые в широкую денежную массу, учитывают выпущенные кредитными организациями финансовые инструменты, являющиеся близкими заменителями денег, — облигации, депозитные и сберегательные сертификаты, векселя и банковские акцепты, обращаемые вне банковской системы.

Акции и другие формы участия в капитале представляют собой собственные средства кредитных организаций. Включают уставный и добавочный капитал, специальные, резервные и другие фонды, сформированные за счет прибыли, результаты переоценки ценных бумаг, драгоценных металлов и средств в иностранной валюте, результаты финансовой деятельности текущего года и прибыли и убытки прошлых лет.

Прочие статьи (нетто) учитывают сальдо пассивных и активных статей, не вошедших в вышеперечисленные агрегаты, и консолидационную поправку.

Другие пассивы включают доходы будущих периодов, созданные резервы под возможные потери по активным операциям, амортизацию основных средств, а также прочую кредиторскую задолженность кредитных организаций.

Другие активы включают операции, связанные с обеспечением деятельности кредитных организаций (статьи по учету основных средств, капитальных вложений и других хозяйственных расходов), запасы золота, других драгоценных металлов, расходы будущих периодов.

Консолидационная поправка отражает суммарное взаимное обязательств и требований кредитных организаций.

Таблица 1.15
Обзор банковской системы

Общие положения

Таблица “Обзор банковской системы” является результатом консолидации данных, приведенных в таблицах “Обзор центрального банка” и “Обзор кредитных организаций” (консолидация осуществляется путем вычета всех взаимных требований и обязательств между кредитными организациями и Банком России и суммирования их операций с другими секторами экономики и нерезидентами). Основана на данных ежемесячного бухгалтерского баланса Банка России, ежемесячного сводного бухгалтерского баланса по кредитным организациям (исключая филиалы российских кредитных организаций за границей), балансов филиалов ино-

странных банков, расположенных на территории Российской Федерации, баланса государственной корпорации “Банк развития и внешнеэкономической деятельности (Внешэкономбанк)”, оперативных данных Минфина России по управлению международными резервами.

Характеристика отдельных показателей

Чистые иностранные активы представляют собой сальдо активных и пассивных операций органов денежно-кредитного регулирования и кредитных организаций с нерезидентами в иностранной валюте, в валюте Российской Федерации и драгоценных металлах.

Требования к нерезидентам включают иностранные активы органов денежно-кредитного регулирования и кредитных организаций.

Обязательства перед нерезидентами включают все виды обязательств органов денежно-кредитного регулирования и кредитных организаций перед нерезидентами.

Внутренние требования включают всю совокупность требований банковской системы к другим финансовым организациям, нефинансовым государственным организациям, другим нефинансовым организациям и населению, а также чистые требования к органам государственного управления в валюте Российской Федерации, в иностранной валюте и драгоценных металлах.

Чистые требования к органам государственного управления представляют собой требования со стороны банковской системы к органам государственного управления Российской Федерации, финансовым органам субъектов Российской Федерации и органам местного самоуправления, государственным и другим внебюджетным фондам за вычетом обязательств банковской системы Российской Федерации перед указанными органами государственного управления.

Требования к органам государственного управления включают вложения банковской системы в ценные бумаги Правительства Российской Федерации, органов власти субъектов Российской Федерации и органов местного самоуправления, кредиты и прочую дебиторскую задолженность центрального банка и кредитных организаций перед органами государственного управления.

Обязательства перед органами государственного управления включают остатки средств федерального бюджета, бюджетов субъектов Российской Федерации, депозиты и иные привлеченные банковской системой средства органов государственного управления Российской Федерации, финансовых органов субъектов Российской Федерации и органов местного самоуправления, государственных и других внебюджетных фондов.

В **требованиях к другим секторам** выделяются требования организаций банковской системы к другим финансовым организациям, нефинансовым государственным организациям, другим нефинансовым организациям и населению.

Требования к другим финансовым организациям включают средства, перечисленные банковской системой другим финансовым организациям, предоставленные этим организациям кредиты, а также вложения банковской системы в акции других финансовых организаций.

Требования к нефинансовым государственным организациям учитывают кредиты (включая просроченную задолженность), просроченные проценты по кредитам, предоставленным нефинансовым государственным организациям банковской системой в валюте Российской Федерации и иностранной валюте.

Требования к другим нефинансовым организациям учитывают кредиты (включая просроченную задолженность), просроченные проценты по кредитам, предоставленным банковской системой нефинансовым негосударственным организациям, в валюте Российской Федерации, иностранной валюте и драгоценных металлах, вложения в долговые и долевыми ценными бумагами нефинансовых организаций и прочую дебиторскую задолженность.

Требования к населению учитывают кредиты (включая просроченную задолженность), просроченные проценты по кредитам, предоставленным банковской системой индивидуальным предпринимателям и населению, в валюте Рос-

сийской Федерации, иностранной валюте и драгоценных металлах.

Обязательства, включаемые в широкую денежную массу¹, учитывают наличную валюту вне банковской системы и все безналичные средства резидентов Российской Федерации (организаций и физических лиц), классифицируемые по уровню ликвидности как переводные депозиты, включающие денежные средства, которые могут быть немедленно использованы как средство платежа, и другие депозиты резидентов Российской Федерации, которые непосредственно не используются как средство платежа.

Наличная валюта вне банковской системы включает выпущенные в обращение Банком России наличные деньги, за исключением сумм наличности, находящейся в кассах Банка России и кредитных организаций.

Переводные депозиты включают остатки средств резидентов Российской Федерации (организаций и физических лиц) на расчетных, текущих и иных счетах до востребования (в том числе счетах для расчетов с использованием пластиковых карт), открытых в Банке России и действующих кредитных организациях, в валюте Российской Федерации.

Другие депозиты включают остатки средств резидентов Российской Федерации (организаций и физических лиц) в Банке России и действующих кредитных организациях на счетах срочных депозитов и иных привлеченных на срок средств в валюте Российской Федерации, всех видов депозитов в иностранной валюте, счетов в драгоценных металлах, а также все начисленные проценты по депозитным операциям.

Переводные депозиты и другие депозиты представлены в разрезе секторов экономики. В составе переводных и других депозитов выделяются **депозиты других финансовых организаций, депозиты нефинансовых государственных организаций, депозиты других нефинансовых организаций и депозиты населения**.

Депозиты, не включаемые в широкую денежную массу, представляют собой совокупность средств резидентов Российской Федерации, находящихся в кредитных организациях, которые в соответствии с определением не включаются в состав денежной массы.

Ценные бумаги, кроме акций, не включаемые в широкую денежную массу, учитывают выпущенные кредитными организациями финансовые инструменты, являющиеся близкими заменителями денег, — облигации, депозитные и сберегательные сертификаты, векселя и банковские акцепты, обращаемые вне банковской системы.

Акции и другие формы участия в капитале представляют собой совокупность собственных средств организаций банковской системы.

Прочие статьи (нетто) учитывают сальдо пассивных и активных статей, не вошедших в вышеперечисленные агрегаты, и консолидационную поправку.

Другие пассивы представляют собой сумму соответствующих агрегатов в таблицах “Обзор центрального банка” и “Обзор кредитных организаций”.

Другие активы представляют собой сумму соответствующих агрегатов в таблицах “Обзор центрального банка” и “Обзор кредитных организаций”.

Консолидационная поправка отражает суммы расходов взаимных обязательств и требований Банка России и кредитных организаций.

Таблица 1.16
Денежная масса
(национальное определение)

Общие положения

В таблице “Денежная масса (национальное определение)” представлена информация об объеме, структуре и динамике денежного агрегата M2 — одного из важнейших денежных агрегатов, который используется при разработке экономической политики и установлении количественных ориентиров макроэкономических пропорций. Денежная масса определяется как совокупность денежных средств в ва-

люте Российской Федерации, предназначенных для оплаты товаров, работ и услуг, а также для целей накопления нефинансовыми и финансовыми (кроме кредитных) организациями и физическими лицами — резидентами Российской Федерации.

Источником информации для расчета денежной массы являются данные ежемесячного сводного бухгалтерского баланса кредитных организаций Российской Федерации и сводного бухгалтерского баланса Банка России (в расчет включаются обязательства кредитных организаций и Банка России перед хозяйствующими субъектами). Наряду с публикацией в “Статистическом бюллетене Банка России” информация об объеме, структуре и динамике денежной массы размещается на официальном сайте Банка России.

Характеристика отдельных показателей

По степени срочности выделяются денежные агрегаты M0, M1, M2:

Наличные деньги в обращении (денежный агрегат M0) — наиболее ликвидная часть денежной массы, доступная для немедленного использования в качестве платежного средства. Включает банкноты и монету в обращении (см. показатель “Наличная валюта вне банковской системы” в таблице “Обзор банковской системы”).

Денежный агрегат (M1) — это сумма наличных денег в обращении и остатков средств нефинансовых и финансовых (кроме кредитных) организаций и физических лиц на расчетных, текущих и иных счетах до востребования (в том числе счетах для расчетов с использованием банковских карт), открытых в банковской системе в валюте Российской Федерации, а также начисленные проценты по ним.

Денежная масса (денежный агрегат M2) — это сумма наличных денег в обращении и остатков средств нефинансовых и финансовых (кроме кредитных) организаций и физических лиц на расчетных, текущих и иных счетах до востребования (в том числе счетах для расчетов с использованием банковских карт), срочных депозитов и иных привлеченных на срок средств, открытых в банковской системе в валюте Российской Федерации, а также начисленные проценты по ним. Таким образом, денежный агрегат M2 включает наличные деньги в обращении и безналичные средства.

В составе безналичных средств, включаемых в денежный агрегат M2, выделяют переводные депозиты и другие депозиты.

Переводные и другие депозиты включают депозиты нефинансовых и финансовых (кроме кредитных) организаций и физических лиц. В показатели “Переводные депозиты” и “Другие депозиты” в отличие от показателя “Депозиты, включаемые в широкую денежную массу” в таблице “Обзор банковской системы” не включают депозиты в иностранной валюте. Безналичные средства, учитываемые на аналогичных счетах в кредитных организациях с отзывными лицензиями, не входят в состав денежного агрегата M2.

Переводные депозиты включают остатки средств нефинансовых и финансовых (кроме кредитных) организаций и физических лиц на расчетных, текущих и иных счетах до востребования (в том числе счетах для расчетов с использованием банковских карт), открытых в банковской системе в валюте Российской Федерации, а также начисленные проценты по ним.

Другие депозиты включают остатки средств нефинансовых и финансовых (кроме кредитных) организаций и физических лиц на срочных депозитах и иных привлеченных на срок средств в валюте Российской Федерации, а также начисленные проценты по ним.

Таблица 1.17
Денежная база в широком определении

Общие положения

В таблице “Денежная база в широком определении” представлена информация об объеме, структуре и динамике денежной базы. Этот показатель характеризует денежно-

¹ Равнозначно понятию “Широкая денежная масса”.

кредитные обязательства Банка России в национальной валюте, которые обеспечивают рост денежной массы. Денежная база не является денежным агрегатом, она представляет собой основу для формирования денежных агрегатов и поэтому называется также деньгами “повышенной эффективности”.

Денежная база в широком определении включает выпущенные в обращение Банком России наличные деньги (с учетом остатков средств в кассах кредитных организаций), средства на счетах обязательных резервов, депонируемых кредитными организациями в Банке России, средства на корреспондентских счетах в валюте Российской Федерации (включая усредненную величину обязательных резервов) и депозитных счетах кредитных организаций в Банке России, вложения кредитных организаций в облигации Банка России (по рыночной стоимости). Показатель “Денежная база” в таблице “Обзор центрального банка” рассчитывается так же, как и денежная база в широком определении.

Источником информации для расчета денежной базы в широком определении являются данные ежемесячного сводного бухгалтерского баланса Банка России. Наряду с публикацией в “Статистическом бюллетене Банка России” информация об объеме, структуре и динамике денежной базы в широком определении размещается на официальном сайте Банка России.

Характеристика отдельных показателей

В составе денежной базы в широком определении все элементы учитываются только в валюте Российской Федерации.

Наличные деньги в обращении с учетом остатков средств в кассах кредитных организаций рассчитываются как сумма показателя “Наличные деньги” (см. таблицу “Денежная масса (национальное определение)”) и остатков наличных денег в кассах кредитных организаций. При этом не учитываются остатки наличных денег в кассах учреждений Банка России, а также выпущенные в обращение монеты из драгоценных металлов.

Корреспондентские счета кредитных организаций в Банке России — остатки средств на корреспондентских счетах кредитных организаций в Банке России в валюте Российской Федерации, включая усредненную величину обязательных резервов (см. также комментарий к таблицам 2.3—2.5).

Обязательные резервы — остатки на счетах обязательных резервов, депонируемых кредитными организациями в Банке России, по привлеченным средствам в валюте Российской Федерации и в иностранной валюте (см. также комментарий к таблицам 2.3—2.5).

Таблица 1.18

Обзор других финансовых организаций

Общие положения

В таблице “Обзор других финансовых организаций” содержатся показатели, характеризующие деятельность страховщиков (страховых организаций и обществ взаимного страхования), негосударственных пенсионных фондов и государственных финансовых корпораций (с 01.01.2013).

Источником информации для составления таблицы “Обзор других финансовых организаций” являются данные ежеквартальной отчетности страховщиков и негосударственных пенсионных фондов по формам федерального статистического наблюдения № 1-ФС (СК) “Сведения о направлениях заимствования и размещении средств страховщика” и № 1-ФС (НПФ) “Сведения о финансовых операциях негосударственного пенсионного фонда”, а также данные ежеквартальной отчетности государственных финансовых корпораций (с 01.01.2013), представляемые отчитывающимися организациями в Банк России.

Характеристика отдельных показателей

Чистые иностранные активы представляют собой сальдо активных и пассивных операций страховщиков, негосударственных пенсионных фондов и государственных финансовых корпораций с нерезидентами.

сударственных пенсионных фондов и государственных финансовых корпораций с нерезидентами.

Требования к нерезидентам учитывают все активные операции страховщиков, негосударственных пенсионных фондов и государственных финансовых корпораций с нерезидентами, представленные в разрезе следующих финансовых инструментов: *иностранная валюта* — наличные денежные средства в иностранной валюте в кассах страховых организаций и негосударственных пенсионных фондов; *депозиты* — депозиты в банках-нерезидентах; ценные бумаги, кроме акций, — вложения страховщиков, негосударственных пенсионных фондов и государственных финансовых корпораций в долговые ценные бумаги; *кредиты и займы* — займы, предоставленные нерезидентам; *прочее* — прочие операции, включая вложения в акции нерезидентов, доли перестраховщиков-нерезидентов в страховых резервах, депонированные премии у перестрахователя-нерезидента, дебиторскую задолженность по перестрахованию с нерезидентами и иную дебиторскую задолженность перед нерезидентами.

Обязательства перед нерезидентами учитывают все пассивные операции страховщиков, негосударственных пенсионных фондов и государственных финансовых корпораций с нерезидентами, представленные в разрезе следующих финансовых инструментов: *кредиты и займы* — кредиты и займы, полученные страховщиками, негосударственными пенсионными фондами и государственными финансовыми корпорациями от нерезидентов; *прочее* — прочие обязательства страховщиков, негосударственных пенсионных фондов и государственных финансовых корпораций, включая страховые резервы, сформированные по договорам страхования и перестрахования с нерезидентами, и сумму задолженности по операциям перестрахования с нерезидентами.

Требования к банковской системе представлены в разрезе следующих финансовых инструментов: *наличная валюта* — наличные денежные средства в валюте Российской Федерации в кассах страховщиков, негосударственных пенсионных фондов и государственных финансовых корпораций; *прочее* — средства на расчетных счетах, депозиты и иные размещенные средства в кредитных организациях, вложения в акции и долговые ценные бумаги кредитных организаций, включая депозитные сертификаты, а также займы, предоставленные кредитным организациям.

Чистые требования к органам государственного управления включают требования со стороны страховщиков, негосударственных пенсионных фондов и государственных финансовых корпораций к органам государственного управления Российской Федерации, финансовым органам субъектов Российской Федерации и органам местного самоуправления, государственным и другим внебюджетным фондам за вычетом обязательств страховщиков, негосударственных пенсионных фондов и государственных финансовых корпораций перед органами государственного управления.

Требования к органам государственного управления включают вложения страховщиков, негосударственных пенсионных фондов и государственных финансовых корпораций в ценные бумаги Правительства Российской Федерации, органов власти субъектов Российской Федерации и органов местного самоуправления.

Обязательства перед органами государственного управления включают страховые резервы, сформированные по договорам, заключенным с органами государственного управления, средства обязательного медицинского страхования и займы, предоставленные страховщикам органами государственного управления.

В **требованиях к другим секторам** выделяются требования государственных финансовых корпораций, страховщиков и негосударственных пенсионных фондов к другим группам финансовых организаций, нефинансовым организациям и населению.

Требования к другим финансовым организациям включают вложения страховщиков, негосударственных пенсионных фондов и государственных финансовых корпораций в долговые ценные бумаги и акции других финансовых

организаций, средства, находящиеся на счетах доверительных управляющих, а также вложения в паи паевых инвестиционных фондов и займы, предоставленные другим финансовым организациям, требования по операциям перестрахования.

Требования к нефинансовым организациям включают вложения страховщиков, негосударственных пенсионных фондов и государственных финансовых корпораций в долговые ценные бумаги и акции нефинансовых организаций и предоставленные нефинансовым организациям займы.

Требования к населению включают займы, предоставленные страховщиками, негосударственными пенсионными фондами и государственными финансовыми корпорациями населению.

Ценные бумаги, кроме акций, включают облигации и векселя, выпущенные страховщиками и государственными финансовыми корпорациями.

Кредиты и займы включают кредиты и займы, полученные страховщиками, негосударственными пенсионными фондами и государственными финансовыми корпорациями от органов государственного управления, кредитных организаций, других финансовых организаций, нефинансовых организаций и населения.

Страховые технические резервы представляют собой совокупность средств, сформированных страховщиками и государственными финансовыми корпорациями для исполнения обязательств перед страхователями-резидентами: по депозитным договорам и договорам страхования жизни с населением, по договорам страхования, иного, чем страхование жизни, с кредитными организациями, другими финансовыми организациями, нефинансовыми организациями и населением, по договорам перестрахования, а также совокупность средств, находящихся в собственности негосударственных пенсионных фондов и предназначенных для исполнения обязательств перед участниками пенсионного обеспечения, по договорам негосударственного пенсионного страхования и по договорам об обязательном пенсионном страховании и по договорам о создании профессиональной пенсионной системы.

В обзоре выделены *чистая стоимость средств населения в резервах по страхованию жизни, чистая стоимость средств населения в пенсионных фондах и предварительные взносы страховых премий и резервы на покрытие неурегулированных претензий.*

Чистая стоимость средств населения в резервах по страхованию жизни состоит из резервов страховых компаний, сформированных по договорам страхования жизни. *Чистая стоимость средств населения в пенсионных фондах* состоит из пенсионных накоплений и резерва покрытия пенсионных обязательств, формируемого в составе пенсионных резервов. *Предварительные взносы страховых премий и резервы на покрытие неурегулированных претензий* включают страховые взносы банков, суммы резервов незаработанной премии и убытков, сформированных для обеспечения обязательств по договорам страхования, иного, чем страхование жизни и перестрахования, заключенным с резидентами.

Акции и другие формы участия в капитале включают уставный капитал страховщиков, государственных финансовых корпораций, совокупный вклад учредителей негосударственных пенсионных фондов, добавочный и резервный капитал страховщиков и негосударственных пенсионных фондов, средства целевого финансирования негосударственных пенсионных фондов, а также результаты финансовой деятельности страховщиков, негосударственных пенсионных фондов и государственных финансовых корпораций.

Прочие статьи (нетто) включают сальдо прочих пассивов и прочих активов — статей, не вошедших в вышеперечисленные агрегаты. Другие пассивы учитывают задолженность по невыплаченным пенсиям, по начисленным выкупным суммам, доходы будущих периодов, кредиторскую задолженность по операциям страхования, сострахования и перестрахования, резервы предупредительных мероприятий, резервы предстоящих расходов, страховые резервы негосударственных пенсионных фондов, прочую кредитор-

скую задолженность и иные обязательства; другие активы учитывают нефинансовые активы, расходы будущих периодов, прочие запасы и затраты и иные активы.

Таблица 1.19
Обзор финансового сектора

Общие положения

Таблица “Обзор финансового сектора” является результатом консолидации данных, приведенных в таблицах “Обзор банковской системы” и “Обзор других финансовых организаций”. Консолидация проведена путем вычета всех взаимных требований и взаимных обязательств между организациями банковской системы и государственными финансовыми корпорациями, страховщиками и негосударственными пенсионными фондами и суммирования их требований и обязательств перед другими секторами экономики и нерезидентами.

Характеристика отдельных показателей

Чистые иностранные активы представляют собой сальдо активных и пассивных операций с нерезидентами в иностранной валюте и валюте Российской Федерации, проводимых Банком России, кредитными организациями, государственными финансовыми корпорациями, страховщиками и негосударственными пенсионными фондами.

Требования к нерезидентам включают иностранные активы банковской системы, государственных финансовых корпораций, страховщиков и негосударственных пенсионных фондов.

Обязательства перед нерезидентами включают все виды обязательств банковской системы, государственных финансовых корпораций, страховщиков и негосударственных пенсионных фондов перед нерезидентами.

Внутренние требования включают требования банковской системы, государственных финансовых корпораций, страховщиков и негосударственных пенсионных фондов к другим финансовым организациям, нефинансовым организациям и населению, а также чистые требования к органам государственного управления.

Чистые требования к органам государственного управления представляют собой требования со стороны банковской системы, государственных финансовых корпораций, страховщиков и негосударственных пенсионных фондов к органам государственного управления Российской Федерации, финансовым органам субъектов Российской Федерации и органам местного самоуправления, государственным и другим внебюджетным фондам за вычетом обязательств банковской системы, государственных финансовых корпораций, страховщиков и негосударственных пенсионных фондов перед органами государственного управления.

Требования к органам государственного управления включают вложения банковской системы, государственных финансовых корпораций, страховщиков и негосударственных пенсионных фондов в ценные бумаги Правительства Российской Федерации, органов власти субъектов Российской Федерации и органов местного самоуправления, предоставленные указанным органам государственного управления кредиты и прочую дебиторскую задолженность.

Обязательства перед органами государственного управления включают остатки средств федерального бюджета, бюджетов субъектов Российской Федерации, депозиты и иные привлеченные банковской системой и государственными финансовыми корпорациями средства органов государственного управления Российской Федерации, финансовых органов субъектов Российской Федерации и органов местного самоуправления, государственных и других внебюджетных фондов, страховые резервы, сформированные по договорам, заключенным с органами государственного управления, и займы, предоставленные страховым организациям органами государственного управления.

В **требованиях к другим секторам** выделяются требования организаций банковской системы, государственных

финансовых корпораций, страховщиков и негосударственных пенсионных фондов к другим финансовым организациям, кроме государственных финансовых корпораций, страховщиков и негосударственных пенсионных фондов, нефинансовым организациям и населению.

Требования к другим финансовым организациям включают вложения банковской системы, государственных финансовых корпораций, страховщиков и негосударственных пенсионных фондов в долговые ценные бумаги и акции других финансовых организаций, средства, находящиеся на счетах доверительных управляющих, а также вложения в паи паевых инвестиционных фондов и предоставленные другим финансовым организациям, кроме государственных финансовых корпораций, страховщиков и негосударственных пенсионных фондов, кредиты и займы, требования по операциям перестрахования.

Требования к нефинансовым организациям включают вложения банковской системы, государственных финансовых корпораций, страховщиков и негосударственных пенсионных фондов в долговые ценные бумаги и акции нефинансовых организаций, предоставленные нефинансовым организациям кредиты и займы и прочую дебиторскую задолженность.

Требования к населению включают кредиты и займы, предоставленные банковской системой, государственными финансовыми корпорациями, страховщиками и негосударственными пенсионными фондами индивидуальным предпринимателям и населению.

Наличная валюта вне финансового сектора представляет собой объем выпущенной в обращение Банком России наличной валюты за вычетом сумм наличности в кассах Банка России, государственных финансовых корпораций, кредитных организаций, страховщиков и негосударственных пенсионных фондов.

Депозиты включают остатки средств резидентов Российской Федерации (нефинансовых организаций, других финансовых организаций, кроме государственных финансовых корпораций, страховщиков и негосударственных пен-

сионных фондов, и населения) на расчетных, текущих счетах, счетах срочных депозитов и иных привлеченных банковской системой средств как включаемых, так и не включаемых в денежную массу.

Ценные бумаги, кроме акций, включают облигации, депозитные и сберегательные сертификаты и векселя, выпущенные кредитными организациями и страховщиками и размещенные вне банковской системы, государственных финансовых корпораций, страховщиков и негосударственных пенсионных фондов.

Кредиты и займы включают кредиты и займы, предоставленные государственным финансовым корпорациям, кредитным организациям, страховщикам и негосударственным пенсионным фондам нефинансовыми организациями, населением и другими финансовыми организациями, кроме государственных финансовых корпораций, страховщиков и негосударственных пенсионных фондов.

Страховые технические резервы включают совокупность средств государственных финансовых корпораций, негосударственных пенсионных фондов и страховых организаций, предназначенных для исполнения обязательств перед участниками пенсионных программ и перед страхователями-резидентами: нефинансовыми организациями, населением и другими финансовыми организациями, а также резервы по договорам перестрахования.

Акции и другие формы участия в капитале представляют собой совокупность собственных средств организаций банковской системы, государственных финансовых корпораций, страховщиков и негосударственных пенсионных фондов. Рассчитывается как сумма агрегата "Счета капитала" таблиц "Обзор банковской системы" и "Обзор других финансовых организаций".

Прочие статьи (нетто) включают сальдо прочих обязательств и активов, не вошедших в вышеперечисленные агрегаты, а также сумму расхождений взаимных обязательств и требований банковской системы, государственных финансовых корпораций, страховщиков и негосударственных пенсионных фондов.

Раздел 2. Основные показатели и инструменты денежно-кредитной политики Банка России

Основной функцией Банка России являются разработка и проведение единой государственной денежно-кредитной политики, направленной на защиту и обеспечение устойчивости рубля.

Для реализации указанной функции Банк России использует набор инструментов и методов, определенных Федеральным законом «О Центральном банке Российской Федерации (Банке России)»: процентные ставки по операциям Банка России, нормативы обязательных резервов, депонируемых в Банке России, операции на открытом рынке, рефинансирование банков, валютное регулирование и др.

В настоящем разделе представлена информация, характеризующая основные направления деятельности Банка России, издаваемые им инструменты и методы денежно-кредитного регулирования экономики.

Таблица 2.1
Баланс Банка России

Общие положения

Ведение бухгалтерского учета и составление баланса Банка России осуществляются в соответствии с федеральными законами «О Центральном банке Российской Федерации (Банке России)», «О бухгалтерском учете», Положением от 01.01.2006 № 66 «О Правилах ведения бухгалтерского учета в Центральном банке Российской Федерации (Банке России)» и другими нормативными актами Банка России, изданными в соответствии с указанными федеральными законами.

Форма баланса Банка России и группировка счетов для ее составления утверждены Советом директоров Банка России.

В соответствии со статьей 25 Федерального закона «О Центральном банке Российской Федерации (Банке России)» Банк России ежемесячно публикует свой баланс.

Наряду с публикацией в ежемесячном издании «Статистический бюллетень Банка России» отчетность Банка России ежегодно включается в состав «Годового отчета Банка России».

Характеристика отдельных показателей

По активу

Активы в балансе Банка России отражаются за вычетом созданных под них провизий. Требования (обязательства) по получению (уплате) процентов включаются в соответствующие статьи актива и пассива Баланса Банка России, к которым относятся начисленные проценты.

Драгоценные металлы — отражаются запасы драгоценных металлов по учетной цене.

Средства, размещенные у нерезидентов, и ценные бумаги иностранных эмитентов — включаются выраженные в рублевом эквиваленте средства Банка России на корреспондентских счетах в банках-нерезидентах, на депозитных счетах, размещенных в банках-нерезидентах, кредиты, предоставленные банкам-нерезидентам, и средства, предоставленные банкам-нерезидентам по сделкам РЕПО, а также ценные бумаги иностранных эмитентов, приобретенные Банком России.

Кредиты и депозиты — включаются кредиты и депозиты в валюте Российской Федерации и иностранной валюте, предоставленные Банком России кредитным организациям, средства в рублях, предоставленные кредитным организациям по сделкам РЕПО, а также прочие кредиты в валюте Российской Федерации.

Ценные бумаги представляют собой вложения Банка России в долговые обязательства Правительства Российской Федерации, долговые обязательства прочих эмитентов Российской Федерации, векселя кредитных организаций, акции кредитных и прочих организаций (участие Банка России).

Требования к МВФ — включают выраженные в рублевом эквиваленте участие Российской Федерации в МВФ и остаток специальных прав заимствования (СДР) на счете Российской Федерации в МВФ.

Прочие активы — включаются средства на счетах по учету основных средств Банка России, требования банка по прочим операциям, расчеты по хозяйственной деятельности и прочие операции Банка России, средства, перечисленные Банком России банкам-агентам по выплатам вкладчикам банков-банкротов, и образовавшееся в течение года превышение отрицательных нереализованных разниц по переоценке иностранной валюты, или ценных бумаг, или драгоценных металлов над положительными (см. также комментарий к показателю Прочие пассивы).

По пассиву

Наличные деньги в обращении — сумма выпущенных в обращение Банком России банкнот и монеты за вычетом наличных денег в рублях в кассах Банка России и в пути.

Средства на счетах в Банке России — включаются средства на корреспондентских, депозитных счетах и счетах обязательных резервов, депонированных кредитными организациями в Банке России, средства нерезидентов, привлеченные по сделкам РЕПО, средства операторов платежных систем, остатки на счетах в Банке России по учету средств федерального бюджета, бюджетов субъектов Российской Федерации, местных бюджетов, государственных внебюджетных фондов и других клиентов Банка России.

Средства в расчетах — отражаются средства в расчетах в платежной системе Банка России.

Выпущенные ценные бумаги — отражается стоимость выпущенных облигаций Банка России.

Обязательства перед МВФ — учитываются средства на счетах МВФ в рублях, сумма векселя в пользу МВФ, нетто-обязательства по поддержанию остатков по счетам МВФ и суммы векселя в пользу МВФ в установленном МВФ эквиваленте СДР, а также задолженность по полученным от МВФ в порядке распределения СДР.

Прочие пассивы — в статье отражены доходы за вычетом расходов Банка России текущего года, обязательства по прочим операциям, средства для дополнительного пенсионного обеспечения служащих Банка России и остатки по некоторым другим счетам, а также прибыль Банка России отчетного года до распределения. В составе прочих пассивов отражается образовавшееся в течение года превышение положительных нереализованных разниц по переоценке иностранной валюты, или ценных бумаг, или драгоценных металлов над отрицательными. В случае образования в течение года превышения отрицательных нереализованных разниц указанная величина отражается в составе **Прочих активов**.

Капитал включает сумму уставного капитала, добавочного капитала, резервного фонда и фондов специального назначения.

Таблица 2.2
Ключевая ставка Банка России

Общие положения

Ключевая ставка Банка России — процентная ставка по основным операциям Банка России по регулированию ликвидности банковского сектора (аукционным операциям предоставления и абсорбирования Банком России рублевой ликвидности на срок 1 неделя).

Характеристика отдельных показателей

Ключевая ставка Банка России устанавливается Советом директоров Банка России.

Ключевая ставка Банка России является индикатором направленности денежно-кредитной политики.

Таблица 2.3
Нормативы обязательных резервов
Таблица 2.4
Корректировочный коэффициент
для определения суммы обязательств
кредитной организации перед другими
кредитными организациями — резидентами
по выпущенным долговым ценным бумагам
Таблица 2.5
Сумма обязательных резервов,
поддерживаемая кредитными организациями
на корреспондентских счетах (субсчетах)
в Банке России (усредненная величина
обязательных резервов)

Общие положения

В таблице “Нормативы обязательных резервов” представлена динамика изменения нормативов обязательных резервов от обязательств кредитных организаций в валюте Российской Федерации и иностранной валюте.

В таблице “Сумма обязательных резервов, поддерживаемая кредитными организациями на корреспондентских счетах (субсчетах) в Банке России (усредненная величина обязательных резервов)” представлена динамика суммы обязательных резервов, поддерживаемой на корреспондентских счетах (субсчетах) кредитными организациями. Указанная сумма включается в состав показателя “Корреспондентские счета кредитных организаций в Банке России” в таблице “Денежная база в широком определении”.

Публикация данных о нормативах обязательных резервов и их изменениях по решению Совета директоров Банка России осуществляется в издании “Вестник Банка России”. Данные также размещаются на официальном сайте Банка России и распространяются через агентство Reuters и информационную систему Bloomberg.

Характеристика отдельных показателей

Обязательные резервные требования (нормативы обязательных резервов, коэффициент усреднения обязательных резервов) — один из основных инструментов денежно-кредитной политики Банка России, используемый для регулирования общей ликвидности банковской системы.

Нормативы обязательных резервов — определяют размер обязательных резервов в процентном отношении к обязательствам кредитной организации.

Коэффициент усреднения — числовой множитель, значение которого находится в интервале от 0 до 1, используемый для расчета усредненной величины обязательных резервов и публикуемый в “Вестнике Банка России”.

В соответствии со статьей 38 Федерального закона “О Центральном банке Российской Федерации (Банке России)” размер обязательных резервных требований (норматив обязательных резервов, коэффициент усреднения обязательных резервов) и порядок выполнения кредитными организациями обязательных резервных требований, включая порядок депонирования обязательных резервов в Банке России, устанавливаются Советом директоров Банка России.

Депонирование кредитной организацией обязательных резервов в Банке России осуществляется на специальных счетах по учету обязательных резервов в Банке России (путем перевода денежных средств на указанные счета в безналичном порядке) и/или на корреспондентском счете (субсчете) кредитной организации в Банке России (путем поддержания соответствующего среднемесячного остатка денежных средств на нем (выполнение обязанности по усреднению)).

Кредитные организации вправе самостоятельно рассчитывать усредненную величину обязательных резервов с применением коэффициента усреднения, не превышающего установленный Банком России.

При отзыве у кредитной организации лицензии на совершение банковских операций обязательные резервы, де-

поняемые кредитной организацией в Банке России, используются в порядке, установленном федеральными законами и издаваемыми в соответствии с ними нормативными актами Банка России.

Корректировочный коэффициент — числовой множитель, значение которого находится в интервале от 0 до 1, устанавливаемый Советом директоров Банка России для определения суммы обязательств кредитной организации перед другими кредитными организациями — резидентами по выпущенным долговым ценным бумагам, подлежащих исключению из состава резервируемых обязательств в соответствии с Положением Банка России от 07.08.2009 № 342-П “Об обязательных резервах кредитных организаций”.

Таблица 2.6
Фиксированные процентные ставки
по депозитным операциям Банка России

Общие положения

В таблице “Фиксированные процентные ставки по депозитным операциям Банка России” представлена история изменения фиксированных процентных ставок по депозитным операциям Банка России в соответствии с решениями Совета директоров Банка России с 2003 года (более ранние данные, с ноября 1997 года, доступны на официальном сайте Банка России в сети Интернет).

Также информация о фиксированных процентных ставках по депозитным операциям Банка России публикуется на официальном сайте Банка России в сети Интернет — при принятии соответствующего решения Советом директоров Банка России об их изменении, а также объявляется на ежедневной основе вместе с другими параметрами депозитных операций.

Банк России проводит депозитные операции с кредитными организациями — резидентами Российской Федерации с целью регулирования ликвидности банковской системы путем привлечения в депозиты денежных средств в соответствии со статьей 46 Федерального закона от 10.07.2002 № 86-ФЗ “О Центральном банке Российской Федерации (Банке России)”, а также (до 01.02.2014) — в соответствии с Положением Банка России от 05.11.2002 № 203-П “О порядке проведения Центральным банком Российской Федерации депозитных операций с кредитными организациями в валюте Российской Федерации” (с изменениями), после 01.02.2014 — в соответствии с Положением Банка России от 09.08.2013 № 404-П “О проведении Банком России депозитных операций с кредитными организациями” и приказом Банка России от 15.01.2014 № ОД-18 “Об организации проведения Банком России депозитных операций с кредитными организациями”. Описание стандартных условий депозитов (“овернайт”, “том-некст” и т.д.) приведено в приложении к указанному приказу.

Таблица 2.7
Фиксированные процентные ставки
по ломбардным кредитам Банка России

Общие положения

В таблице “Фиксированные процентные ставки по ломбардным кредитам Банка России” представлена динамика изменения фиксированных процентных ставок по ломбардным кредитам Банка России. Ломбардные кредиты Банка России по фиксированным процентным ставкам предоставляются в порядке, предусмотренном Положением Банка России от 04.08.2003 № 236-П “О порядке предоставления Банком России кредитным организациям кредитов, обеспеченных залогом (блокировкой) ценных бумаг” с изменениями (далее — Положение № 236-П).

Информация о величине фиксированных процентных ставок по ломбардным кредитам Банка России ежедневно размещается на официальном сайте Банка России, а также на странице Банка России CBDEPOS в информационной сис-

теме Reuters и на странице Банка России “СBR” в информационной системе Bloomberg.

Характеристика отдельных показателей

Размер фиксированных процентных ставок по ломбардным кредитам Банка России устанавливается в соответствии с решениями Совета директоров Банка России.

Таблица 2.8

Процентные ставки по кредитам Банка России, обеспеченным золотом, активами или поручительствами (операции постоянного действия)

Общие положения

В таблице представлена динамика изменения процентных ставок по операциям постоянного действия по кредитам Банка России, обеспеченным золотом, активами или поручительствами. Кредиты Банка России, обеспеченные активами или поручительствами, предоставляются в порядке, предусмотренном Положением Банка России от 12.11.2007 № 312-П “О порядке предоставления Банком России кредитным организациям кредитов, обеспеченных активами или поручительствами” (с изменениями). Кредиты Банка России, обеспеченные золотом, предоставляются в соответствии с Положением Банка России от 30.11.2010 № 362-П “О порядке предоставления Банком России кредитным организациям кредитов, обеспеченных золотом”.

Характеристика отдельных показателей

Кредиты, обеспеченные золотом, активами или поручительствами, предоставляются на срок от 1 до 549 дней.

Размер процентных ставок по кредитам Банка России, обеспеченным золотом, активами или поручительствами, устанавливается в соответствии с решениями Совета директоров Банка России.

Таблица 2.9

Основные показатели, характеризующие операции Банка России по предоставлению внутридневных кредитов и кредитов овернайт

Общие положения

Таблица содержит информацию об операциях Банка России по предоставлению внутридневных кредитов и кредитов овернайт на корреспондентские счета (субсчета) кредитных организаций — резидентов Российской Федерации, открытые в Банке России, на ежедневной основе.

Операции по предоставлению внутридневных кредитов и кредитов овернайт осуществляются в соответствии с Положениями Банка России № 236-П, № 312-П и № 362-П.

Внутридневные кредиты предоставляются путем исполнения расчетных документов (списания денежных средств с корреспондентского счета (субсчета) кредитной организации сверх остатка денежных средств на указанных счетах) в целях обеспечения эффективного и бесперебойного функционирования платежной системы Банка России, выполнения кредитными организациями принятых на себя обязательств и сглаживания колебаний процентных ставок на рынке межбанковских кредитов. Фиксированная плата за право пользования внутридневными кредитами по решению Совета директоров Банка России установлена в размере, равном нулю.

Непогашенная задолженность кредитных организаций по внутридневным кредитам, сложившаяся на конец дня, переоформляется в кредиты овернайт сроком на один день путем зачисления суммы кредита на соответствующий основной счет — корреспондентский счет (субсчет) кредитной организации, открытый в расчетном подразделении Банка России. В настоящее время процентная ставка по кредитам овернайт Банка России равна ставке рефинансирования Банка России.

Характеристика отдельных показателей

Дата — дата предоставления кредитов Банка России.

Выдано кредитов — сумма предоставленных Банком России кредитов.

Количество кредитных организаций (филиалов) — количество кредитных организаций (филиалов), получивших кредиты Банка России.

Количество территориальных учреждений Банка России — количество территориальных учреждений Банка России по месту открытия корреспондентских счетов (субсчетов) кредитных организаций, на которые Банк России предоставил кредиты Банка России.

Количество кредитных организаций (филиалов) в Московском регионе — количество кредитных организаций (филиалов), получивших кредиты Банка России на корреспондентские счета (субсчета), открытые в подразделениях расчетной сети Банка России Московского региона.

Выдано кредитов в Московском регионе — сумма кредитов Банка России, предоставленных на корреспондентские счета (субсчета) кредитных организаций, открытые в подразделениях расчетной сети Банка России Московского региона.

Таблица 2.10

Основные показатели, характеризующие операции Банка России по предоставлению обеспеченных кредитов в валюте Российской Федерации (кроме внутридневных кредитов и кредитов овернайт)

Общие положения

Таблица содержит информацию по предоставляемым Банком России кредитам кредитным организациям — резидентам в рублях Российской Федерации в целях регулирования банковской ликвидности путем предоставления кредитов Банка России в соответствии с Положениями Банка России № 236-П, № 312-П, № 362-П.

В таблице представлена информация о предоставленных кредитах Банка России, в том числе ломбардных, кредитах, обеспеченных активами или поручительствами, золотом (кроме внутридневных кредитов и кредитов овернайт).

Информация о ломбардных кредитах представлена в разрезе инструментов данного вида кредитования с указанием количества проведенных (состоявшихся) ломбардных кредитных аукционов, а также средневзвешенных процентных ставок по ломбардным кредитам.

Информация о кредитах Банка России, обеспеченных активами или поручительствами, представлена по срокам размещения денежных средств с указанием количества проведенных (состоявшихся) кредитных аукционов, а также средневзвешенных процентных ставок по данным видам кредитов.

Информация о кредитах Банка России, обеспеченных золотом, представлена по срокам размещения денежных средств с указанием средневзвешенных процентных ставок по ним.

Отдельная информация размещается на официальном сайте Банка России, на странице Банка России CBCREDIT в информационной системе Reuters и на странице Банка России “СBR” в информационной системе Bloomberg.

Характеристика отдельных показателей

Средневзвешенная процентная ставка — процентная ставка, взвешенная по объемам предоставленных кредитов Банка России и срокам пользования кредитами.

Таблица 2.11

Процентные ставки по специализированным инструментам рефинансирования Банка России

Общие положения

Таблица “Процентные ставки по специализированным инструментам рефинансирования Банка России” содержит

информацию о динамике установленных Банком России процентных ставок по кредитам, обеспеченным:

- залогом прав требования по кредитным договорам, имеющим целевой характер, связанный с кредитованием субъектов малого и среднего предпринимательства;
- залогом прав требования по кредитам, предоставленным в рамках реализации инвестиционных проектов;
- залогом прав требования по кредитным договорам, обеспеченным договорами страхования АО “ЭКСАР”;
- залогом облигаций, размещенных в целях финансирования инвестиционных проектов и включенных в Ломбардный список Банка России;
- залогом, выданными в рамках программы “Военная ипотека”;
- поручительствами АО “Небанковская депозитно-кредитная организация “Агентство кредитных гарантий”.

Характеристика отдельных показателей

Размер процентных ставок по специализированным инструментам рефинансирования Банка России устанавливается в соответствии с решениями Совета директоров Банка России.

Таблица 2.12

Средневзвешенные процентные ставки по депозитным операциям Банка России

Таблица 2.13

Основные характеристики депозитных операций Банка России

Таблица 2.14

Итоги депозитных аукционов (в том числе депозитных аукционов “тонкой настройки”), проведенных Банком России

Общие положения

Таблица 2.11 “Средневзвешенные процентные ставки по депозитным операциям Банка России” содержит информацию о ежемесячной динамике процентных ставок в разрезе сроков привлечения. Средние процентные ставки взвешены с учетом объемов и фактических календарных сроков привлечения депозитов. Данные сгруппированы по датам фактического перечисления денежных средств в депозит Банка России.

Таблица 2.12 “Основные характеристики депозитных операций Банка России” содержит информацию о ежемесячной динамике удельного веса средств, привлеченных Банком России в депозит, как по фиксированным процентным ставкам, так и по депозитным аукционам по срокам инструментов, в суммарном объеме денежных средств, привлеченных Банком России в депозит. Данные сгруппированы по датам фактического перечисления денежных средств в депозит Банка России.

Таблица 2.13 “Итоги депозитных аукционов (в том числе депозитных аукционов “тонкой настройки”), проведенных Банком России” содержит информацию об установленной ставке отсечения и соответствующей средневзвешенной ставке. Итоги депозитных аукционов также публикуются на официальном сайте Банка России в сети Интернет.

Характеристика отдельных показателей

Показатель “сроки депозитных операций” включает депозиты на стандартных условиях, календарные сроки которых в соответствии с приказом Банка России от 15.01.2014 № ОД-18 “Об организации проведения Банком России депозитных операций с кредитными организациями” совпадают (вне зависимости от реального срока их размещения).

Депозитные аукционы “тонкой настройки” предназначены для поглощения избыточной ликвидности в отдельные дни, когда предложение ликвидности, сформированное под воздействием автономных факторов, существенно превышает спрос на нее со стороны банковского сектора.

Средневзвешенная процентная ставка по всем депозитным аукционам — средняя процентная ставка по факти-

чески привлеченным (за соответствующий период) в депозит Банка России денежным средствам по результатам проведенных депозитных аукционов, взвешенная с учетом фактического срока и суммы привлеченных денежных средств.

Средневзвешенная процентная ставка по всем видам депозитных операций — средняя процентная ставка по фактически привлеченным (за соответствующий период) в депозит Банка России денежным средствам на фиксированных условиях и по результатам депозитных аукционов, взвешенная с учетом фактического срока и суммы привлеченных денежных средств.

Дата окончания срока по невостребованным депозитам на стандартном условии “до востребования” принимается равной дате окончания соответствующего отчетного периода.

Таблица 2.15

Сводная информация по операциям прямого РЕПО

Общие положения

Таблица “Сводная информация по операциям прямого РЕПО” содержит информацию о результатах проведения Банком России операций прямого РЕПО с ценными бумагами (в т.ч. внебиржевого РЕПО с ценными бумагами нерезидентов) в форме аукциона и/или в течение торговой сессии на рынке ГКО—ОФЗ по фиксированной ставке.

Характеристика отдельных показателей

Дата — дата аукциона и/или заключения сделки прямого РЕПО в течение торговой сессии.

Средневзвешенная ставка — ставка РЕПО, взвешенная по объемам заключенных сделок прямого РЕПО (в т.ч. внебиржевого) на аукционе (аукционах) и/или в течение торговой сессии по фиксированной ставке.

Средневзвешенный срок РЕПО — срок РЕПО, взвешенный по объемам заключенных сделок прямого РЕПО на аукционе (аукционах) и/или в течение торговой сессии по фиксированной ставке.

Совокупная задолженность — объем средств, предоставленных Банком России по операциям прямого РЕПО (в т.ч. внебиржевого) на аукционе (аукционах) и/или в течение торговой сессии по сделкам с неисполненной второй частью.

Объем заключенных сделок — объем средств, предоставленных Банком России по операциям прямого РЕПО (в т.ч. внебиржевого) на аукционе (аукционах) и/или в течение торговой сессии за отчетную дату.

Таблица 2.16

Официальный курс доллара США по отношению к рублю

Таблица 2.17

Официальный курс евро по отношению к рублю

Общие положения

Официальные курсы иностранных валют по отношению к рублю устанавливаются и публикуются Банком России в соответствии со статьей 53 Федерального закона “О Центральном банке Российской Федерации (Банке России)”.

Информация об официальных курсах иностранных валют по отношению к рублю размещается в день их установления на официальном сайте Банка России и публикуется в очередном номере “Вестника Банка России”.

Характеристика отдельных показателей

Официальный курс доллара США к рублю рассчитывается и устанавливается Банком России каждый рабочий день на основе котировок межбанковского внутреннего валютного рынка по операциям “доллар США — рубль”.

Официальный курс евро к рублю рассчитывается и устанавливается Банком России на основе официального курса доллара США по отношению к рублю и котировок межбанковского международного валютного рынка по операциям “доллар США — евро”.

Таблица 2.20

Учетные цены на драгоценные металлы

Общие положения

В целях дальнейшего развития рынка драгоценных металлов Российской Федерации в соответствии с Указанием Банка России от 28.05.2003 № 1283-У "О порядке установления Банком России учетных цен на аффинированные драгоценные металлы" Банк России каждый рабочий день в 14.00 по московскому времени устанавливает учетные цены на аффинированные драгоценные металлы. Учетные цены на аффинированные драгоценные металлы рассчитываются Банком России исходя из действующих на момент расчета значений цен на золото, серебро, платину и палладий, зафиксированных на лондонском рынке наличного металла "spot" в ходе стандартных процедур установления цен рынка (фиксинг), и пересчитываются в рубли по официальному курсу доллара США к российскому рублю, действующему на день, следующий за днем установления учетных цен.

В таблице "Учетные цены на драгоценные металлы" представлены ежедневные учетные цены указанных драгоценных металлов за отчетный месяц.

Для целей бухгалтерского учета драгоценных металлов (золото, серебро, платина и палладий) в кредитных организациях учетные цены на аффинированные золото, серебро, платину и палладий вступают в силу в рабочий день, следую-

щий за днем их утверждения, и действуют до установления Банком России новых значений указанных учетных цен включительно.

Указанием Банка России от 28.05.2003 № 1284-У "О признании утратившими силу отдельных нормативных актов Банка России" отменено действие Указания Банка России от 30.09.1999 № 652-У "О порядке расчета котировок покупки и продажи Банком России аффинированных драгоценных металлов по операциям с кредитными организациями" (с изменениями и дополнениями), определявшего порядок установления цен по сделкам покупки и продажи Банком России драгоценных металлов на внутреннем рынке.

Указанием Банка России от 09.04.2008 № 1993-У "О внесении изменения в пункт 2 Указания Банка России от 28.05.2003 № 1283-У "О порядке установления Банком России учетных цен на аффинированные драгоценные металлы" с 01.07.2008 отменено применение дисконтов к значению фиксингов, равных "среднему значению расходов для каждого вида драгоценных металлов по поставке на международный рынок".

Учетные цены на драгоценные металлы, установленные Банком России, публикуются в "Вестнике Банка России", распространяются по каналам информационных агентств (Интерфакс, ЗАО "АЭИ "ПРАЙМ", Reuters, Associated Press и др.), а также размещаются на официальном сайте Банка России.

Раздел 3. Финансовые рынки

Подраздел 3.1

Рынок межбанковских кредитов

Таблица 3.1.1

Среднемесячные фактические ставки по кредитам, предоставленным московскими банками в рублях (MIACR, MIACR-IG, MIACR-B)

Таблица 3.1.2

Среднемесячные фактические ставки по кредитам, предоставленным московскими банками в долларах США (MIACR USD, MIACR-IG USD, MIACR-B USD)

Таблица 3.1.3

Средние объявленные московскими банками ставки по привлечению кредитов (MIBID) и размещению кредитов (MIBOR) в рублях

Таблица 3.1.4

Средние объявленные московскими банками ставки по привлечению кредитов (MIBID USD) и размещению кредитов (MIBOR USD) в долларах США

Таблица 3.1.5

Средневзвешенные фактические ставки по предоставленным московскими банками кредитам в рублях (MIACR, MIACR-IG, MIACR-B)

Таблица 3.1.6

Средневзвешенные фактические ставки по предоставленным московскими банками кредитам в долларах США (MIACR USD, MIACR-IG USD, MIACR-B USD)

Общие положения

В таблицах представлены объявленные и фактические ставки межбанковского кредитного рынка на стандартные сроки (1 день, от 2 до 7 дней, от 8 до 30 дней, от 31 до 90 дней, от 91 до 180 дней и от 181 дня до 1 года) в рублях и долларах США.

Источником информации является ежедневная отчетность, представляемая уполномоченными банками города Москвы и Московской области, по форме № 0409701 "Отчет об операциях на валютных и денежных рынках", установленной Указанием Банка России от 12.11.2009 № 2332-У "О перечне, формах и порядке составления и представления форм отчетности кредитных организаций в Центральный банк Российской Федерации".

Показатели ставок по межбанковским кредитам публикуются также в еженедельном издании "Вестник Банка России" и размещаются на официальном сайте Банка России.

Характеристика отдельных показателей

Среднемесячные объявленные московскими банками ставки по привлечению кредитов MIBID и предоставлению кредитов MIBOR рассчитываются как средние арифметические за месяц от дневных значений ставок MIBOR и MIBID на соответствующий срок.

Средние объявленные ставки по привлечению/предоставлению кредитов (MIBID/MIBOR) рассчитываются как средние арифметические ставки, объявляемые московскими банками, в разбивке по срокам. Из базы расчета ставок MIBID и MIBOR исключаются наибольшие ставки (10% от общего количества ставок) и наименьшие ставки (10% от общего количества ставок).

Среднемесячные фактические ставки по кредитам, предоставленным московскими банками (MIACR, MIACR-IG, MIACR-B), рассчитываются как средние арифметические за месяц от дневных средневзвешенных значений ставок MIACR, MIACR-IG и MIACR-B на соответствующий срок.

Средневзвешенные фактические ставки по предоставленным кредитам (MIACR, MIACR-IG, MIACR-B) рас-

считываются как средние ставки, взвешенные по объему сделок межбанковского кредитования, заключенных московскими банками, в разбивке по срокам. Из расчета ставок MIACR, MIACR-IG и MIACR-B исключаются сделки с наибольшими ставками (10% от общего объема операций) и сделки с наименьшими ставками (10% от общего объема операций).

Начиная с января 2015 года из расчета ставок MIACR, MIACR-IG, MIACR-B исключаются сделки, объем которых в 10 раз превышает максимальный суммарный дневной объем аналогичных сделок банка (с учетом валюты и срока) за последние шесть месяцев. Кроме того, не публикуются значения показателей ставок и соответствующие обороты операций, расчет которых осуществлялся менее чем по трем сделкам.

Начиная с августа 2015 года при расчете ставок MIACR, MIACR-IG, MIACR-B сделки кредитной организации, заключенные с одним контрагентом по одинаковой ставке (с учетом срока и валюты), учитываются как одна сделка.

Средневзвешенные фактические ставки по предоставленным кредитам MIACR включают ставки по сделкам, заключенным с банками — резидентами и нерезидентами.

Средневзвешенные фактические ставки по предоставленным кредитам MIACR-IG включают ставки по сделкам, заключенным с российскими банками, имеющими высокий кредитный рейтинг (не ниже Baa3 по оценке агентства Moody's, BBB- по оценке агентств Fitch и Standard & Poor's).

Средневзвешенные фактические ставки по предоставленным кредитам MIACR-B включают ставки по сделкам, заключенным с российскими банками, имеющими спекулятивный кредитный рейтинг (от B3 до B1 по оценке агентства Moody's или от B- до B+ по оценке агентств Fitch и Standard & Poor's).

Таблица 3.1.7

Показатели среднего дневного оборота рынка межбанковских кредитов (депозитов) и операций РЕПО

Таблица 3.1.8

Средний дневной оборот рынка межбанковских кредитов (депозитов) и операций РЕПО в разбивке по срокам

Общие положения

Таблицы подготовлены на основании отчетности кредитных организаций — основных участников внутреннего валютного и денежного рынка по форме 0409701 "Отчет об операциях на валютных и денежных рынках", установленной Указанием Банка России от 12.11.2009 № 2332-У "О перечне, формах и порядке составления и представления форм отчетности кредитных организаций в Центральный банк Российской Федерации". Включают данные о средневзвешенном обороте рынка МБК и операций РЕПО в разбивке по стандартным срокам (инструментам), принятым на денежном рынке, и валютам сделок.

Информация размещается также на официальном сайте Банка России.

Характеристика отдельных показателей

В расчет оборота рынка межбанковских кредитов (депозитов) и операций РЕПО включаются только операции, связанные с выдачей-получением межбанковских кредитов (депозитов), не обеспеченных залогами, гарантиями и не обремененных какими-либо обязательствами, а также сделки РЕПО, заключенные с резидентами (с исключением двойного счета) и нерезидентами (кредитными организациями и международными финансовыми организациями).

В расчет не включаются сделки с Банком России, операции до востребования, внутридневные операции, субординированные и синдицированные кредиты.

Подраздел 3.2 Валютный рынок

Таблица 3.2.1
Результаты торгов на Единой торговой сессии
ПАО Московская Биржа

Общие положения

Информация представляется по итогам торгов долларами США и евро за рубли на Единой торговой сессии ПАО Московская Биржа. Участниками торгов являются российские кредитные и некредитные организации, банки-нерезиденты и другие организации. Порядок проведения торгов и расчетов устанавливается правилами, утвержденными уполномоченным органом ПАО Московская Биржа.

Источником информации являются ежедневные отчеты ПАО Московская Биржа.

Характеристика отдельных показателей

Средневзвешенный курс определяется по формуле:

$$\bar{r} = \frac{\sum R_i V_i}{\sum V_i}, \text{ где}$$

\bar{r} — средневзвешенный курс;

R_i — средневзвешенный курс i -й торговой сессии;

V_i — объем торгов на i -й торговой сессии.

Объем торгов представляет собой совокупный объем торгов на торговых сессиях месяца.

Таблица 3.2.2
Средний дневной оборот валют
по межбанковским кассовым конверсионным
операциям на внутреннем валютном рынке
Российской Федерации

Таблица 3.2.3
Средний дневной оборот валют
по межбанковским срочным конверсионным
операциям на внутреннем валютном рынке
Российской Федерации

Общие положения

Таблицы подготовлены на основании данных отчетности кредитных организаций — основных участников внутреннего валютного рынка по форме 0409701 «Отчет об операциях на валютных и денежных рынках», установленной Указанием Банка России от 12.11.2009 № 2332-У «О перечне, формах и порядке составления и представления форм отчетности кредитных организаций в Центральный банк Российской Федерации», и данных итогов торгов на валютном рынке Московской биржи.

Информация размещается также на официальном сайте Банка России.

Характеристика отдельных показателей

Кассовые конверсионные операции включают биржевые и внебиржевые межбанковские сделки, у которых расчетный период (период с даты заключения сделки до даты прекращения обязательств по сделке) не превышает двух рабочих дней, включая операции «валютный своп», в случае если обе части операции «валютный своп» являются кассовыми сделками.

При расчете оборота валют к срочным конверсионным операциям отнесены биржевые и внебиржевые межбанковские сделки, у которых расчетный период составляет более двух рабочих дней, включая операции «валютный своп», в случае если одна или обе части операции «валютный своп» являются срочными сделками.

В расчет оборота по внебиржевым межбанковским операциям включаются конверсионные сделки с кредитными

организациями — резидентами Российской Федерации (с исключением двойного счета) и нерезидентами Российской Федерации. В расчет оборота по биржевым сделкам включаются сделки, заключенные на валютном рынке Московской Биржи, а также сделки крупнейших операторов внутреннего валютного рынка, заключенные на прочих валютных биржах.

Таблица 3.2.4
Данные об операциях с наличной иностранной
валютой, проведенных через уполномоченные
банки на территории Российской Федерации

Общие положения

Таблица «Данные об операциях с наличной иностранной валютой, проведенных через уполномоченные банки на территории Российской Федерации» содержит основные показатели, характеризующие обращение наличной иностранной валюты (в долларовом эквиваленте по всем видам валют) на территории Российской Федерации.

Источником информации является ежемесячная отчетность кредитных организаций, имеющих лицензию на право совершения операций в иностранной валюте (уполномоченных банков), о движении наличной иностранной валюты и чеков в иностранной валюте.

Наряду с публикацией в ежемесячном издании Банка России «Статистический бюллетень Банка России» информация о движении наличной иностранной валюты на территории Российской Федерации через уполномоченные банки публикуется в еженедельном издании «Вестник Банка России» и размещается на официальном сайте Банка России.

Характеристика отдельных показателей

Ввезено банками (зачислено на счет «касса») в Российскую Федерацию — сумма наличной иностранной валюты, ввезенной в Российскую Федерацию уполномоченными банками и зачисленной на балансовый счет «Касса кредитных организаций».

Куплено у физических лиц (резидентов и нерезидентов)¹ и принято по конверсии — сумма наличной иностранной валюты, купленной у физических лиц — резидентов и нерезидентов за наличную валюту Российской Федерации или полученной для обмена (конверсии) одной иностранной валюты на другую, включая купленные поврежденные денежные знаки иностранных государств (группы государств) за наличную валюту Российской Федерации.

Принято для зачисления на счета физических лиц (резидентов и нерезидентов) — сумма наличной иностранной валюты, принятой для зачисления на счета физических лиц — резидентов и нерезидентов в иностранной валюте или валюте Российской Федерации, в том числе принятой с использованием платежных (банковских) карт, эмитированных как уполномоченным банком, в котором открыт счет физического лица, так и другими эмитентами, при участии уполномоченного работника кредитной организации (кассира). В данный показатель не включаются операции по зачислению наличной иностранной валюты на счета физических лиц, осуществленные через банкоматы.

Принято от физических лиц (резидентов и нерезидентов) для переводов без открытия счета — сумма наличной иностранной валюты, внесенной физическими лицами — резидентами и нерезидентами для осуществления переводов из Российской Федерации без открытия банковского счета, в том числе через системы денежных переводов. В данный показатель не включается комиссия, взимаемая уполномоченными банками при осуществлении данных переводов из Российской Федерации.

Вывезено банками (списано со счета «касса») из Российской Федерации — сумма наличной иностранной валюты, вывезенной уполномоченными банками из Российской Федерации.

¹ Понятия «резиденты» и «нерезиденты», используемые при формировании показателей таблиц «Данные об операциях с наличной иностранной валютой, проведенных через уполномоченные банки на территории Российской Федерации», «Отдельные показатели, характеризующие операции с наличной иностранной валютой в уполномоченных банках» определяются в соответствии с Федеральным законом от 10.12.2003 № 173-ФЗ «О валютном регулировании и валютном контроле».

Продано физическим лицам (резидентам и нерезидентам) и выдано по конверсии — сумма наличной иностранной валюты, проданной физическим лицам — резидентам и нерезидентам или выданной по обмену (конверсии) одной иностранной валюты на другую.

Выдано со счетов физических лиц (резидентов и нерезидентов) — сумма наличной иностранной валюты, выданной со счетов физических лиц — резидентов и нерезидентов в иностранной валюте или в результате конверсии средств со счетов в валюте Российской Федерации, в том числе выданной с использованием платежных (банковских) карт, эмитированных как уполномоченным банком, в котором открыт счет физического лица, так и другими эмитентами, при участии уполномоченного работника кредитной организации (кассира). В данный показатель не включаются операции по выдаче наличной иностранной валюты со счетов физических лиц, осуществленные через банкоматы.

Выдано физическим лицам (резидентам и нерезидентам) переводов без открытия счета — сумма наличной иностранной валюты, выданной физическим лицам — резидентам и нерезидентам переводов в Российскую Федерацию без открытия банковского счета.

Таблица 3.2.5

Отдельные показатели, характеризующие операции с наличной иностранной валютой в уполномоченных банках

Общие положения

Таблица “Отдельные показатели, характеризующие операции с наличной иностранной валютой в уполномоченных банках” представляет информацию об операциях с долларами США и евро как основными валютами, представленными на внутреннем рынке наличной иностранной валюты.

Источником информации является ежемесячная отчетность кредитных организаций, имеющих лицензию на право совершения операций в иностранной валюте (уполномоченных банков), о движении наличной иностранной валюты и платежных документов в иностранной валюте.

Наряду с публикацией в ежемесячном издании Банка России “Статистический бюллетень Банка России” информация об отдельных показателях, характеризующих операции с наличной иностранной валютой в обменных пунктах уполномоченных банков, размещается на официальном сайте Банка России.

Характеристика отдельных показателей

Средний размер разовой сделки — сумма наличной иностранной валюты, приходящейся в среднем на одну сделку. Показатель рассчитывается как отношение суммы купленной/проданной резидентам и нерезидентам наличной иностранной валюты за наличные российские рубли к количеству совершенных сделок по покупке/продаже наличной иностранной валюты за наличные российские рубли.

Количество сделок — количество совершенных сделок по покупке/продаже наличной иностранной валюты за наличные российские рубли.

Среднемесячный курс — средний курс продажи/покупки наличной иностранной валюты, рассчитываемый как отношение суммы наличных российских рублей, полученных/уплаченных за продажу/покупку наличной иностранной валюты, к сумме наличной иностранной валюты, проданной/купленной резидентам(и) и нерезидентам(и) за наличные российские рубли.

Средняя маржа по операции — разница между курсами продажи и покупки наличной иностранной валюты.

Доля операций с данной иностранной валютой в общем объеме операций с наличной иностранной валютой в обменных пунктах — доля операций покупки/продажи определенной валюты (доллара США, евро) в общем объеме операций со всеми валютами.

Таблица 3.2.6

Распределение по размерам сделок операций с физическими лицами по покупке и продаже наличной иностранной валюты уполномоченными банками и их филиалами

Общие положения

В таблице “Распределение по размерам сделок операций с физическими лицами по покупке и продаже наличной иностранной валюты уполномоченными банками и их филиалами” представлено распределение по среднему размеру сделок операций по покупке/продаже уполномоченными банками наличной иностранной валюты (в долларовом эквиваленте по всем видам валют) физическим лицам. Указанное распределение характеризует дифференциацию объемов покупок/продаж наличной иностранной валюты физическим лицам в зависимости от заданных интервалов по размерам сделок. Источником информации является ежемесячная отчетность кредитных организаций, имеющих лицензию на право совершения операций в иностранной валюте (уполномоченных банков), о движении наличной иностранной валюты и платежных документов в иностранной валюте.

Наряду с публикацией в ежемесячном издании Банка России “Статистический бюллетень Банка России” информация о распределении операций по средним размерам сделок с физическими лицами по покупке и продаже наличной иностранной валюты уполномоченными банками и их филиалами размещается на официальном сайте Банка России.

Характеристика отдельных показателей

Распределение по размерам сделок рассчитывается как отношение суммы наличной иностранной валюты, проданной/купленной резидентам и нерезидентам за наличные российские рубли, к количеству совершенных сделок по продаже/покупке наличной иностранной валюты за наличные российские рубли по каждому отчету филиала или головного офиса уполномоченного банка (если нет филиалов). Сумма проданной/купленной наличной иностранной валюты и количество соответствующих сделок по всем филиалам или головным офисам уполномоченных банков (если нет филиалов), попавшим в определенные интервалы, дает общее распределение по средним расчетным размерам сделок.

Таблица 3.3

Результаты торгов на фондовых биржах по видам ценных бумаг и производным финансовым инструментам

Общие положения

Таблица отражает информацию об объеме проведенных на фондовых биржах торгов с ценными бумагами и производными финансовыми инструментами в разбивке по видам ценных бумаг и производных финансовых инструментов.

Для сделок с фьючерсными контрактами отдельно рассчитываются объемы сделок с фьючерсными контрактами на ценные бумаги и с фьючерсными контрактами на фондовые индексы, для сделок с опционами — объемы сделок с опционами на ценные бумаги, опционами на фондовые индексы, опционами на фьючерсные контракты, базисным активом которых являются ценные бумаги, и опционами на фьючерсные контракты, базисным активом которых являются фондовые индексы.

Характеристика отдельных показателей

Понятия “акция”, “облигация”, “инвестиционный пай”, “производный финансовый инструмент”, “фьючерс” и “опцион” определяются в соответствии с Федеральным законом от 22.04.1996 № 39-ФЗ “О рынке ценных бумаг”, Федеральным законом от 22.04.2010 № 65-ФЗ “Об инвестиционных фондах” и Положением о видах производных финансо-

вых инструментов, утвержденным приказом ФСФР России от 04.03.2010 № 10-13/пз-н.

Акция — эмиссионная ценная бумага, закрепляющая права ее владельца (акционера) на получение части прибыли акционерного общества в виде дивидендов, на участие в управлении акционерным обществом и на часть имущества, остающегося после его ликвидации. Акция является именной ценной бумагой.

Облигация — эмиссионная ценная бумага, закрепляющая право ее владельца на получение от эмитента облигации в предусмотренный в ней срок ее номинальной стоимости или иного имущественного эквивалента. Облигация может также предусматривать право ее владельца на получение фиксированного в ней процента от номинальной стоимости облигации либо иные имущественные права. Доход по облигации является процент и/или дисконт.

Инвестиционный пай является именной ценной бумагой, удостоверяющей долю его владельца в праве собственности на имущество, составляющее паевой инвестиционный фонд, право требовать от управляющей компании надлежащего доверительного управления паевым инвестиционным фондом, право на получение денежной компенсации при прекращении договора доверительного управления паевым инвестиционным фондом со всеми владельцами инвестиционных паев этого фонда (прекращении паевого инвестиционного фонда).

Производный финансовый инструмент — договор, за исключением договора РЕПО, предусматривающий одну или несколько из следующих обязанностей:

- 1) обязанность сторон или стороны договора периодически или одновременно уплачивать денежные суммы, в том числе в случае предъявления требований другой стороной, в зависимости от изменения цен на товары, ценные бумаги, курса соответствующей валюты, величины процентных ставок, уровня инфляции, значений, рассчитываемых на основании цен производных финансовых инструментов, значений показателей, составляющих официальную статистическую информацию, значений физических, биологических и (или) химических показателей состояния окружающей среды, от наступления обстоятельства, свидетельствующего о неисполнении или ненадлежащем исполнении одним или несколькими юридическими лицами, государствами или муниципальными образованияами своих обязанностей (за исключением договора поручительства и договора страхования), либо иного обстоятельства, которое предусмотрено федеральным законом или нормативными актами Центрального банка Российской Федерации и относительно которого неизвестно, наступит оно или не наступит, а также от изменения значений, рассчитываемых на основании одного или совокупности нескольких указанных в настоящем пункте показателей. При этом такой договор может также предусматривать обязанность сторон или стороны договора передать другой стороне ценные бумаги, товар или валюту либо обязанность заключить договор, являющийся производным финансовым инструментом;
- 2) обязанность сторон или стороны на условиях, определенных при заключении договора, в случае предъявления требования другой стороной купить или продать ценные бумаги, валюту или товар либо заключить договор, являющийся производным финансовым инструментом;
- 3) обязанность одной стороны передать ценные бумаги, валюту или товар в собственность другой стороне не

ранее третьего дня после дня заключения договора, обязанность другой стороны принять и оплатить указанное имущество и указание на то, что такой договор является производным финансовым инструментом.

Фьючерсным договором (контрактом) признается заключаемый на биржевых торгах договор, предусматривающий обязанность каждой из сторон договора периодически уплачивать денежные суммы в зависимости от изменения цены и (или) значения базисного актива и (или) наступления обстоятельства, являющегося базисным активом.

Опционным договором (контрактом) признается:

1) договор, предусматривающий обязанность стороны договора в случае предъявления требования другой стороной периодически и (или) одновременно уплачивать денежные суммы в зависимости от изменения цены (значения) базисного актива или наступления обстоятельства, являющегося базисным активом;

2) договор, предусматривающий:

обязанность стороны договора на условиях, определенных при его заключении, в случае предъявления требования другой стороной купить или продать ценные бумаги, валюту или товар, являющийся базисным активом, в том числе путем заключения стороной и (или) лицом, в интересах которых был заключен опционный договор, договора купли-продажи ценных бумаг, договора купли-продажи иностранной валюты или договора поставки товара; или

обязанность стороны договора в случае предъявления требования другой стороной заключить договор, являющийся производным финансовым инструментом и составляющий базисный актив.

Таблица 3.4

Основные показатели рынка акций

Общие положения

В таблице «Основные показатели рынка акций» представлены данные о значениях Индекса ММВБ, Индекса РТС и торговом обороте на Московской Бирже.

Индекс ММВБ рассчитывается с 22.09.1997 (начальное значение — 100 пунктов). Цены акций выражаются в рублях. В базу расчета индекса входят акции, отобранные на основе экспертной оценки биржи.

Индекс РТС рассчитывается с 01.09.1995 (начальное значение — 100 пунктов). Цены акций выражаются в долларах США. Список акций, используемых для расчета Индекса РТС, включает акции, отобранные на основе экспертной оценки.

Пересмотр базы расчета Индексов ММВБ и РТС осуществляется Московской Биржей четыре раза в год.

Характеристика отдельных показателей

Торговый оборот на Московской Бирже — объем сделок с акциями, заключенных на Московской Бирже на вторичных торгах, в рублевом эквиваленте.

Индекс ММВБ и Индекс РТС представляют собой ценовые, взвешенные по рыночной капитализации композитные индексы российского фондового рынка, включающие 50 наиболее ликвидных акций российских эмитентов. В базу расчета индексов могут быть включены также российские депозитарные расписки (РДР) на акции иностранных эмитентов. Рыночная капитализация учитывает долю акций, находящихся в свободном обращении на вторичном рынке.

Более подробная информация по расчету показателей содержится на официальном сайте биржи в Интернете (<http://moex.com>).

Раздел 4. Отдельные показатели деятельности финансовых организаций

Подраздел 4.1 Общая характеристика

Таблица 4.1.1

Количество и структура кредитных организаций

Общие положения

В таблице «Количество и структура кредитных организаций» представлена информация о численности и структуре кредитных организаций, зарегистрированных на территории Российской Федерации.

Кредитные организации подлежат государственной регистрации в соответствии с Федеральным законом «О государственной регистрации юридических лиц и индивидуальных предпринимателей» с учетом установленного Федеральным законом «О Центральном банке Российской Федерации (Банке России)» (ст. 4, 59), Федеральным законом «О банках и банковской деятельности» (ст. 12) порядка государственной регистрации кредитных организаций.

Банк России принимает решение о государственной регистрации кредитных организаций, выдает кредитным организациям лицензии на осуществление банковских операций, приостанавливает действие указанных лицензий и отзывает их.

Внесение в Единый государственный реестр юридических лиц сведений о создании, реорганизации и ликвидации кредитных организаций, а также иных предусмотренных федеральными законами сведений осуществляется уполномоченным регистрирующим органом на основании решения Банка России о соответствующей государственной регистрации. Взаимодействие Банка России с уполномоченным регистрирующим органом по вопросам государственной регистрации кредитных организаций осуществляется в порядке, согласованном Банком России с уполномоченным регистрирующим органом. (О порядке регистрации кредитных организаций и лицензирования банковской деятельности см. также Инструкцию Банка России от 02.04.2010 № 135-И «О порядке принятия Банком России решения о государственной регистрации кредитных организаций и выдаче лицензий на осуществление банковских операций».)

Банк России в целях осуществления им контрольных и надзорных функций ведет Книгу государственной регистрации кредитных организаций в порядке, установленном федеральными законами и принимаемыми в соответствии с ними нормативными актами Банка России.

Реестр выданных кредитным организациям лицензий подлежит публикации Банком России в официальном издании Банка России «Вестник Банка России» не реже одного раза в год. Изменения и дополнения в указанный реестр публикуются Банком России в месячный срок со дня их внесения в реестр.

Сообщения о государственной регистрации кредитных организаций, выдаче им лицензий, изменении их наименования, местонахождения, о реорганизации и ликвидации публикуются в официальном издании Банка России «Вестник Банка России» и размещаются на официальном сайте Банка России.

Характеристика отдельных показателей

Понятия «кредитная организация», «банк», «небанковская кредитная организация» определяются Федеральным законом «О банках и банковской деятельности» (ст. 1):

Кредитная организация — юридическое лицо, которое для извлечения прибыли как основной цели своей деятельности на основании специального разрешения (лицензии) Центрального банка Российской Федерации имеет право осуществлять банковские операции, предусмотренные указанным Федеральным законом. Кредитная организация образуется на основе любой формы собственности как хозяйственное общество.

Банк — кредитная организация, которая имеет исключительное право осуществлять в совокупности следующие

банковские операции: привлечение во вклады денежных средств юридических и физических лиц, размещение указанных средств от своего имени и за свой счет на условиях возвратности, платности, срочности, открытие и ведение банковских счетов физических и юридических лиц.

Небанковская кредитная организация:

- 1) кредитная организация, имеющая право осуществлять исключительно банковские операции, указанные в пунктах 3 и 4 (только в части банковских счетов юридических лиц в связи с осуществлением переводов денежных средств без открытия банковских счетов), а также в пункте 5 (только в связи с осуществлением переводов денежных средств без открытия банковских счетов) и пункте 9 части первой статьи 5 Федерального закона «О банках и банковской деятельности» (небанковская кредитная организация, имеющая право на осуществление переводов денежных средств без открытия банковских счетов и связанных с ними иных банковских операций);
- 2) кредитная организация, имеющая право осуществлять отдельные банковские операции, предусмотренные Федеральным законом «О банках и банковской деятельности». Допустимые сочетания банковских операций для такой небанковской кредитной организации устанавливаются Банком России.

Зарегистрировано кредитных организаций — кредитные организации, имеющие статус юридического лица на отчетную дату, в том числе кредитные организации, утратившие право на осуществление банковских операций, но еще не ликвидированные как юридическое лицо.

Кредитные организации, имеющие право на осуществление банковских операций, — кредитные организации, зарегистрированные Банком России до 01.07.2002 или уполномоченным регистрирующим органом и имеющие право на осуществление банковских операций.

Лицензия Банка России — специальное разрешение Центрального банка Российской Федерации (Банка России), на основании которого кредитная организация имеет право осуществлять банковские операции. В лицензии на осуществление банковских операций указывается банковские операции, на осуществление которых данная кредитная организация имеет право, а также валюта, в которой эти банковские операции могут осуществляться.

Вновь созданной кредитной организации могут быть выданы следующие виды лицензий:

- лицензия на осуществление банковских операций со средствами в рублях (без права привлечения во вклады денежных средств физических лиц);
- лицензия на осуществление банковских операций со средствами в рублях и иностранной валюте (без права привлечения во вклады денежных средств физических лиц);
- лицензия на привлечение во вклады и размещение драгоценных металлов. Указанная лицензия может быть выдана банку одновременно с лицензией на осуществление банковских операций со средствами в рублях и иностранной валюте (без права привлечения во вклады денежных средств физических лиц);
- лицензия на привлечение во вклады денежных средств физических лиц в рублях. Указанная лицензия может быть выдана банку одновременно с лицензией на осуществление банковских операций со средствами в рублях (без права привлечения во вклады денежных средств физических лиц);
- лицензия на привлечение во вклады денежных средств физических лиц в рублях и иностранной валюте. Указанная лицензия может быть выдана банку одновременно с лицензией на осуществление банковских операций со средствами в рублях и иностранной валюте (без права привлечения во вклады денежных средств физических лиц);
- лицензия на осуществление банковских операций со средствами в рублях (без права привлечения во вклады денежных средств физических лиц и осуществления ин-

кассации денежных средств, векселей, платежных и расчетных документов и кассового обслуживания физических и юридических лиц);

- лицензия на осуществление банковских операций со средствами в рублях и иностранной валюте (без права привлечения во вклады денежных средств физических лиц и осуществления инкассации денежных средств, векселей, платежных и расчетных документов и кассового обслуживания физических и юридических лиц);
- лицензия на осуществление банковских операций со средствами в рублях или со средствами в рублях и иностранной валюте для расчетных небанковских кредитных организаций;
- лицензия на осуществление банковских операций со средствами в рублях или со средствами в рублях и иностранной валюте для небанковских кредитных организаций, осуществляющих депозитно-кредитные операции;
- лицензия на осуществление банковских операций со средствами в рублях или со средствами в рублях и иностранной валюте для небанковских кредитных организаций, имеющих право на осуществление переводов денежных средств без открытия банковских счетов и связанных с ними иных банковских операций.

Действующему банку для расширения деятельности могут быть выданы следующие виды лицензий на осуществление банковских операций:

- лицензия на осуществление банковских операций со средствами в рублях и иностранной валюте (без права привлечения во вклады денежных средств физических лиц);
- лицензия на привлечение во вклады и размещение драгоценных металлов. Указанная лицензия может быть выдана банку при наличии или одновременно с лицензией на осуществление банковских операций со средствами в рублях и иностранной валюте;
- лицензия на привлечение во вклады денежных средств физических лиц в рублях;
- лицензия на привлечение во вклады денежных средств физических лиц в рублях и иностранной валюте. Указанная лицензия может быть выдана банку при наличии лицензии на осуществление банковских операций со средствами в рублях и иностранной валюте (без права привлечения во вклады денежных средств физических лиц) или одновременно с ней;
- генеральная лицензия;
- лицензия на осуществление банковских операций со средствами в рублях и иностранной валюте (без права привлечения во вклады денежных средств физических лиц и осуществления инкассации денежных средств, векселей, платежных и расчетных документов и кассового обслуживания физических и юридических лиц).

Генеральная лицензия может быть выдана банку, имеющему лицензию на осуществление всех банковских операций со средствами в рублях и иностранной валюте, а также выполняющему установленные Федеральным законом «О банках и банковской деятельности» требования к размеру собственных средств (капитала). Наличие лицензии на осуществление банковских операций с драгоценными металлами не является обязательным условием для получения генеральной лицензии. Банк, имеющий генеральную лицензию, может с разрешения Банка России создавать на территории иностранного государства филиалы и после уведомления Банка России — представительства. Банк, имеющий генеральную лицензию, может с разрешения и в соответствии с требованиями Банка России иметь на территории иностранного государства дочерние организации.

Лицензия Банка России на право привлечения вкладов физических лиц — лицензия на привлечение во вклады денежных средств физических лиц в рублях и лицензия на привлечение во вклады денежных средств физических лиц в рублях и иностранной валюте.

Уставный капитал кредитной организации составляет из величины вкладов ее участников и определяет минимальный размер имущества, гарантирующего интересы ее кредиторов.

Минимальный размер уставного капитала вновь регистрируемой кредитной организации на день подачи ходатайства о государственной регистрации и выдаче лицензии на осуществление банковских операций установлен ст. 11 Федерального закона «О банках и банковской деятельности».

Зарегистрированный уставный капитал кредитных организаций — суммарное значение содержащихся в Книге государственной регистрации кредитных организаций величин уставных капиталов зарегистрированных кредитных организаций (т.е. уполномоченным регистрирующим органом в Единый государственный реестр юридических лиц внесены записи о государственной регистрации изменений в учредительные документы кредитных организаций (записи о государственной регистрации учредительных документов кредитных организаций в новых редакциях) (после 01.07.2009 внесены записи о государственной регистрации изменений в уставы кредитных организаций (записи о государственной регистрации уставов кредитных организаций в новых редакциях), содержащих сведения о величинах уставного капитала).

Филиалы кредитных организаций, имеющих право на осуществление банковских операций, — обособленные подразделения кредитных организаций, расположенные вне местонахождения кредитной организации и осуществляющие от ее имени все или часть банковских операций, предусмотренных лицензией Банка России, выданной кредитной организации.

По строке «филиалы Сбербанка России» указываются филиалы Сбербанка России, внесенные в Книгу государственной регистрации кредитных организаций и получившие порядковые номера. До 01.01.1998 в ежемесячной информации о кредитных организациях по данной строке указывалось общее количество учреждений Сбербанка России.

Представительства российских кредитных организаций, имеющих право на осуществление банковских операций, — обособленные подразделения кредитных организаций, расположенные вне местонахождения кредитной организации, представляющие ее интересы и осуществляющие их защиту. Представительства кредитных организаций не имеют права на осуществление банковских операций.

Дополнительные офисы, кредитно-кассовые офисы, операционные кассы вне кассового узла, операционные офисы, передвижные пункты кассовых операций кредитных организаций, имеющих право на осуществление банковских операций, — внутренние структурные подразделения кредитных организаций (филиалов), особенности открытия (закрытия) и деятельности которых установлены нормативными актами Банка России.

Кредитные организации, у которых отозвана лицензия на осуществление банковских операций, — кредитные организации, у которых приказом Банка России в соответствии с Федеральным законом «О Центральном банке Российской Федерации (Банке России)» по основаниям, предусмотренным Федеральным законом «О банках и банковской деятельности», отозвана лицензия на осуществление банковских операций.

После издания приказа об отзыве лицензии на осуществление банковских операций кредитная организация не вправе совершать никакие банковские операции и сделки, за исключением сделок, предусмотренных ст. 20 Федерального закона «О банках и банковской деятельности».

Кредитные организации, в отношении которых принято решение о ликвидации и назначении конкурсного управляющего (ликвидатора, ликвидационной комиссии), — кредитные организации, в которых проводятся ликвидационные процедуры на основании решения:

- учредителей (участников) кредитной организации или ее органа, уполномоченного на то учредительным документом, принятого в соответствии с пунктом 2 статьи 61 Гражданского кодекса Российской Федерации (добровольная ликвидация);
- арбитражного суда о ликвидации кредитной организации и назначении ликвидатора, принятого в соот-

ветствии со статьей 23.1 Федерального закона «О банках и банковской деятельности» (принудительная ликвидация);

- арбитражного суда о признании кредитной организации банкротом и утверждении конкурсного управляющего, принятого в соответствии с Федеральным законом «О несостоятельности (банкротстве)».

Таблица 4.1.2
Количество действующих кредитных организаций с участием нерезидентов в уставном капитале

Общие положения

В таблице «Количество действующих кредитных организаций с участием нерезидентов в уставном капитале» представлена информация об участии нерезидентов в уставном капитале кредитных организаций, действующих на территории Российской Федерации.

В скобках указано количество кредитных организаций, в которых на решения, принимаемые участниками-нерезидентами (совокупная доля которых в уставном капитале кредитных организаций составляет более 50%), существенное влияние оказывают резиденты Российской Федерации. До 01.07.2009 в скобках указано количество кредитных организаций, в которых на решения, принимаемые участниками-нерезидентами (являющимися основными или преобладающими обществами по отношению к кредитной организации), существенное влияние оказывали резиденты Российской Федерации.

Характеристика отдельных показателей

Резиденты/нерезиденты — понятия «резиденты» и «нерезиденты», используемые для формирования показателей данной таблицы, определяются в соответствии с Федеральным законом «О валютном регулировании и валютном контроле» от 10.12.2003 № 173-ФЗ.

Кредитная организация с участием нерезидентов в уставном капитале — кредитная организация — резидент, уставный капитал которой сформирован с участием средств нерезидентов независимо от их доли в уставном капитале.

При формировании показателей таблицы в число кредитных организаций, имеющих лицензии Банка России на совершение операций с иностранной валютой, не включены банки, имеющие генеральную лицензию.

Таблица 4.1.3
Группировка действующих кредитных организаций по величине зарегистрированного уставного капитала

Общие положения

Данные таблицы «Группировка действующих кредитных организаций по величине зарегистрированного уставного капитала» дополняют показатели таблицы «Количество и структура кредитных организаций» и дают представление о количественном распределении действующих кредитных организаций по величине зарегистрированного уставного капитала (определение зарегистрированного уставного капитала — см. комментарий к таблице «Количество и структура кредитных организаций»). Величина уставного капитала разбита на интервалы, дающие в определенной мере представление о количестве малых, средних и крупных кредитных организаций на территории Российской Федерации в целом.

Источником информации являются данные Книги государственной регистрации кредитных организаций.

Наряду с публикацией в ежемесячном издании «Статистический бюллетень Банка России» информация о распределении кредитных организаций по величине зарегистрированного уставного капитала публикуется в еженедельном издании «Вестник Банка России», а также размещается на официальном сайте Банка России.

Таблица 4.1.4
Группировка действующих кредитных организаций по доле участия нерезидентов в уставном капитале

Общие положения

Данные таблицы «Группировка действующих кредитных организаций по доле участия нерезидентов в уставном капитале» дают представление о количественном распределении действующих кредитных организаций, ранжированных по величине участия нерезидентов в уставном капитале и объединенных в группы.

В скобках указано количество кредитных организаций, в которых на решения, принимаемые участниками-нерезидентами (совокупная доля которых в уставном капитале кредитных организаций составляет более 50%), существенное влияние оказывают резиденты Российской Федерации. До 01.07.2009 в скобках указано количество кредитных организаций, в которых на решения, принимаемые участниками-нерезидентами (являющимися основными или преобладающими обществами по отношению к кредитной организации), существенное влияние оказывали резиденты Российской Федерации.

Характеристика отдельных показателей

Смотри комментарий к таблице «Количество действующих кредитных организаций с участием нерезидентов в уставном капитале».

Таблица 4.1.5
Отдельные показатели деятельности кредитных организаций, сгруппированных по величине активов

Общие положения

Таблица «Отдельные показатели деятельности кредитных организаций, сгруппированных по величине активов» содержит основные показатели деятельности кредитных организаций, ранжированных по критерию убывания величины активов и объединенных в группы в зависимости от места кредитной организации в ранжированном списке. Такая группировка дает представление о концентрации отдельных видов вложений банков и привлеченных средств в тех или иных группах, а также о направлениях деятельности различных по величине активов кредитных организаций по привлечению и размещению средств.

Источником информации является отчетность действующих кредитных организаций Российской Федерации, представляемая в соответствии с Указанием Банка России от 12.11.2009 № 2332-У «О перечне, формах и порядке составления и представления форм отчетности кредитных организаций в Центральный банк Российской Федерации».

Характеристика отдельных показателей

Активы (пассивы) — совокупная величина активов (пассивов) действующих кредитных организаций (остатки средств на счетах, отражающих внутрибанковские операции кредитных организаций, включены в величину активов (пассивов) в сальдированном виде).

Кредиты нефинансовым организациям — задолженность (включая просроченную) нефинансовых организаций (включая физических лиц — индивидуальных предпринимателей), резидентов и нерезидентов перед кредитными организациями по кредитам и прочим размещенным средствам в валюте Российской Федерации и иностранной валюте. В состав данного показателя не включается задолженность по кредитам и прочим размещенным средствам, предоставленным Минфину России, финансовым органам субъектов Российской Федерации и органов местного самоуправления, государственным внебюджетным фондам Российской Федерации, внебюджетным фондам субъектов Российской Федерации и органов местного самоуправления.

Кредиты финансовым организациям — резидентам (кроме кредитных организаций) — задолженность (включая просроченную) финансовым (кроме кредитных органи-

заций) организаций — резидентов перед кредитными организациями по кредитам и прочим размещенным средствам в валюте Российской Федерации и иностранной валюте. В состав данного показателя не включается задолженность по кредитам и прочим размещенным средствам, предоставленным Минфину России, финансовым органам субъектов Российской Федерации и органов местного самоуправления, государственным внебюджетным фондам Российской Федерации, внебюджетным фондам субъектов Российской Федерации и органов местного самоуправления.

Кредиты физическим лицам — задолженность (включая просроченную) перед кредитными организациями физическими лицами — резидентов и нерезидентов (кроме физических лиц — индивидуальных предпринимателей) по всем видам кредитов и прочим средствам в валюте Российской Федерации и иностранной валюте.

Источником информации представленных выше показателей является отчетность по форме 0409101 “Оборотная ведомость по счетам бухгалтерского учета кредитной организации”.

Необеспеченные потребительские ссуды (портфель однородных ссуд) — задолженность по однородным ссудам физическим лицам (включая ссуды с просроченными платежами) на покупку товаров, предназначенных для личного, семейного, домашнего или иного использования, не связанного с предпринимательской деятельностью, а также на оплату различного рода расходов личного характера (плата за обучение, медицинское обслуживание и тому подобное).

Источником информации является отчетность по форме 0409115 “Информация о качестве активов кредитной организации (банковской группы)”, раздел 3 “Информация по сгруппированным в портфели однородным требованиям и ссудам, предоставленным физическим лицам”.

Капитал (Собственные средства) — имущество кредитных организаций, свободное от обязательств. С 01.02.2014 капитал рассчитывается в соответствии с требованиями Положения Банка России от 28.12.2012 № 395-П “Положение о методике определения собственных средств (капитала) кредитных организаций (Базель III)”. Источником информации являются данные отчетности действующих кредитных организаций Российской Федерации по форме 0409123 “Расчет собственных средств (капитала) (Базель III)”.

Достаточность капитала Н1.0 — показатель достаточности собственных средств (капитала) банка определяется как отношение размера собственных средств (капитала) банка и суммы его активов, взвешенных по уровню риска. Рассчитывается в соответствии с Инструкцией Банка России от 03.12.2012 № 139-И “Об обязательных нормативах банков”.

Источником информации являются данные отчетности действующих кредитных организаций Российской Федерации по форме 0409135 “Информация об обязательных нормативах и о других показателях деятельности кредитных организаций (Базель III)”.

Прибыль текущего года — финансовые результаты деятельности действующих кредитных организаций (до налогообложения) за период с начала текущего года. Финансовые результаты прошлого года не учитываются.

Источником информации являются данные отчетности действующих кредитных организаций Российской Федерации по форме 0409101 “Оборотная ведомость по счетам бухгалтерского учета кредитной организации”.

Рентабельность активов — рассчитывается как отношение финансового результата (до налогообложения), полученного действующими кредитными организациями за 12 месяцев, предшествующих отчетной дате, к среднестатистической величине активов кредитных организаций за тот же период.

Рентабельность капитала — рассчитывается как отношение финансового результата (до налогообложения), полученного действующими кредитными организациями за 12 месяцев, предшествующих отчетной дате, к среднестатистической величине собственных средств (капитала) кредитных организаций за тот же период.

Вклады физических лиц — депозиты и прочие привлеченные кредитными организациями средства (включая сбе-

регательные сертификаты), неисполненные обязательства по депозитам и прочим привлеченным средствам, средства на прочих счетах физических лиц (по всем составляющим показателя учитываются средства резидентов и нерезидентов в валюте Российской Федерации и иностранной валюте). В расчет данного показателя не включаются средства физических лиц — индивидуальных предпринимателей, избирательных фондов физических лиц, переводы из Российской Федерации и в Российскую Федерацию, неисполненные обязательства по процентам, начисленные проценты по вкладам, учитываемые на отдельных счетах, а также средства на счетах, учет на которых ведется совместно для физических и юридических лиц.

Источником информации являются данные отчетности действующих кредитных организаций Российской Федерации по форме 0409101 “Оборотная ведомость по счетам бухгалтерского учета кредитной организации”.

Кредиты, полученные от Банка России, — задолженность (включая просроченную) по кредитам, депозитам и прочим привлеченным средствам, полученным кредитными организациями от Банка России.

Источником информации являются данные отчетности действующих кредитных организаций Российской Федерации по форме 0409101 “Оборотная ведомость по счетам бухгалтерского учета кредитной организации”.

Таблица 4.1.6 Финансовые результаты деятельности кредитных организаций

Общие положения

Таблица “Финансовые результаты деятельности кредитных организаций” содержит показатели, характеризующие финансовые результаты деятельности действующих кредитных организаций за период с начала текущего года, и дает представление о количестве действующих кредитных организаций, получивших прибыль (допустивших убыток) в текущем году, а также отражает финансовый результат деятельности банковского сектора в целом в динамике. При этом финансовые результаты за годы, предшествующие текущему году, не учитываются.

Информация представлена по действующим кредитным организациям. Источником информации являются данные отчетности действующих кредитных организаций Российской Федерации по форме 0409101 “Оборотная ведомость по счетам бухгалтерского учета кредитной организации” в соответствии с Указанием Банка России от 12.11.2009 № 2332-У “О перечне, формах и порядке составления и представления форм отчетности кредитных организаций в Центральный банк Российской Федерации”.

Характеристика отдельных показателей

Объем прибыли (+)/убытков (–) текущего года формируется путем суммирования полученных доходов за вычетом произведенных расходов за отчетный период по действующим кредитным организациям. Прибыль (убыток) определяется нарастающим итогом.

Объем прибыли текущего года по прибыльным кредитным организациям формируется путем суммирования полученных доходов за вычетом произведенных расходов за отчетный период кредитных организаций, имевших прибыль либо нулевой финансовый результат за отчетный период. Прибыль определяется нарастающим итогом.

Удельный вес кредитных организаций, имевших прибыль, — доля кредитных организаций, имевших прибыль либо нулевой результат деятельности за период с начала отчетного года, в общем количестве действующих кредитных организаций.

Объем убытков текущего года по убыточным кредитным организациям формируется путем суммирования полученных доходов за вычетом произведенных расходов за отчетный период кредитных организаций, имевших убытки за отчетный период. Убыток определяется нарастающим итогом.

Удельный вес кредитных организаций, имевших убыток, — доля кредитных организаций, имевших убытки по результатам деятельности за период с начала отчетного года, в общем количестве действующих кредитных организаций, зарегистрированных на соответствующих территориях Российской Федерации.

Использование прибыли текущего года — использование действующими кредитными организациями прибыли текущего года на налоговые платежи, сборы и обязательные платежи в бюджет; произведенные по решению общего собрания акционеров (участников) либо в соответствии с уставными документами кредитной организации отчисления в резервный фонд, начисление дивидендов акционерам (участникам)».

Таблица 4.1.7

Распределение кредитных организаций по величине собственных средств (капитала)

Общие положения

Таблица «Распределение кредитных организаций по величине собственных средств (капитала)» содержит показатели, характеризующие в динамике совокупную величину капитала кредитных организаций на территории Российской Федерации в целом, а также распределение кредитных организаций по группам с различной величиной капитала. Расчет собственных средств (капитала) производится с 01.04.2003 в соответствии с Положением Банка России от 10.02.2003 № 215-П «О методике определения собственных средств (капитала) кредитных организаций». С 01.02.2014 капитал рассчитывается в соответствии с требованиями Положения Банка России от 28.12.2012 № 395-П «Положение о методике определения собственных средств (капитала) кредитных организаций (Базель III)».

Отдельно выделяются данные о количестве кредитных организаций и величине их собственных средств (капитала), по которым осуществляются меры по предупреждению банкротства в соответствии с Федеральным законом от 26.10.2002 № 127-ФЗ «О несостоятельности (банкротстве)», а также по кредитным организациям, решения о предупреждении банкротства которых приняты в сентябре—октябре 2008 года.

Величина собственных средств (капитала) разбита на интервалы, дающие представление о количестве кредитных организаций с различной величиной капитала на территории Российской Федерации в целом.

Источником информации являются данные отчетности действующих кредитных организаций Российской Федерации по форме 0409134 «Расчет собственных средств (капитала)», с 01.02.2014 — отчетности по форме 0409123 «Расчет собственных средств (капитала) (Базель III)» в соответствии с Указанием Банка России от 12.11.2009 № 2332-У «О перечне, формах и порядке составления и представления форм отчетности кредитных организаций в Центральный банк Российской Федерации».

Характеристика отдельных показателей

Собственные средства (капитал) — имущество кредитных организаций, свободное от обязательств.

Показатель достаточности капитала (в %) — совокупный показатель, рассчитанный на отчетную дату по суммарным показателям кредитных организаций, ранжированным по группам в зависимости от размера собственных средств (капитала). Норматив достаточности собственных средств (капитала) банка (Н1.0) регулирует (ограничивает) риск несостоятельности банка и определяет требования по минимальной величине собственных средств (капитала) банка, необходимых для покрытия кредитного и рыночного рисков. Норматив достаточности собственных средств (капитала) банка определяется как отношение размера собственных средств (капитала) банка и суммы его активов, взвешенных по уровню риска. Рассчитывается в соответствии с Инструкцией Банка России от 03.12.2012 № 139-И «Об обязательных нормативах банков» (с дополнениями и изменениями, ранее — Инструкция Банка России от 16.01.2004 № 110-И).

Таблица 4.1.8

Количество действующих некредитных финансовых организаций и саморегулируемых организаций

Общие положения

В таблице «Количество действующих некредитных финансовых организаций и саморегулируемых организаций» представлена информация в ежемесячной динамике на указанную дату о количестве действующих субъектов страхового рынка, профессиональных участников рынка ценных бумаг, инфраструктурных организаций, субъектов рынка коллективных инвестиций, субъектов микрофинансирования и кооперативов, аккредитованных рейтинговых агентств и ответственных актуариев, получивших в установленном законодательством Российской Федерации порядке допуск на осуществление деятельности на финансовом рынке, а также информация о количестве саморегулируемых организаций микрофинансовых организаций, кредитных потребительских кооперативов и актуариев.

Характеристика отдельных показателей

1. **Банк России осуществляет лицензирование деятельности** субъектов страхового дела, профессиональных участников рынка ценных бумаг, организаторов торговли (биржа, торговая система), клиринговых организаций, негосударственных пенсионных фондов, акционерных инвестиционных фондов, управляющих компаний и специализированных депозитариев.

1.1. **Субъекты страхового дела (страховые (перестраховочные) организации, общества взаимного страхования, страховые брокеры)** осуществляют деятельность в соответствии с Законом Российской Федерации от 27.11.1992 № 4015-1 «Об организации страхового дела в Российской Федерации» (далее — Закон № 4015-1) на основании соответствующей лицензии. Сведения о субъекте страхового дела подлежат внесению в единый государственный реестр субъектов страхового дела.

1.2. **Профессиональные участники рынка ценных бумаг (брокеры, дилеры, депозитарии, управляющие и регистраторы)** осуществляют деятельность в соответствии с Федеральным законом от 22.04.1996 № 39-ФЗ «О рынке ценных бумаг», приказом ФСФР России от 20.07.2010 № 10-49/пз-н «Об утверждении Положения о лицензионных требованиях и условиях осуществления профессиональной деятельности на рынке ценных бумаг», приказом ФСФР России от 25.01.2011 № 11-5/пз-н «Об утверждении Административного регламента по предоставлению Федеральной службой по финансовым рынкам государственной услуги по лицензированию деятельности профессиональных участников рынка ценных бумаг» на основании соответствующей лицензии.

1.3. Инфраструктурные организации:

1.3.1. **Организаторы торговли (биржа, торговая система)** осуществляют свою деятельность в соответствии с Федеральным законом от 21.11.2011 № 325-ФЗ «Об организованных торгах» на основании соответствующей лицензии.

1.3.2. **Клиринговые организации** осуществляют свою деятельность в соответствии с Федеральным законом от 07.02.2011 № 7-ФЗ «О клиринге и клиринговой деятельности» на основании соответствующей лицензии.

1.4. Субъекты рынка коллективных инвестиций:

1.4.1. **Негосударственные пенсионные фонды** осуществляют деятельность в соответствии с Федеральным законом от 07.05.1998 № 75-ФЗ «О негосударственных пенсионных фондах» и на основании соответствующей лицензии.

1.4.2. **Акционерные инвестиционные фонды, управляющие компании и специализированные депозитарии** осуществляют деятельность в соответствии с Федеральным законом от 29.11.2001 № 156-ФЗ «Об инвестиционных фондах» и на основании соответствующей лицензии.

2. Банк России ведет:

2.1. **Государственный реестр микрофинансовых организаций** в соответствии с Федеральным законом от 02.07.2010 № 151-ФЗ «О микрофинансовой деятельности и

микрофинансовых организациях” и Порядком ведения государственного реестра микрофинансовых организаций, утвержденным приказом Минфина России от 03.03.2011 № 26н.

2.2. **Государственный реестр саморегулируемых организаций (СРО) микрофинансовых организаций** в соответствии с Федеральным законом от 02.07.2010 № 151-ФЗ “О микрофинансовой деятельности и микрофинансовых организациях”.

2.3. **Государственный реестр саморегулируемых организаций кредитных потребительских кооперативов** в соответствии с Федеральным законом от 18.07.2009 № 190-ФЗ “О кредитной кооперации” и Порядком ведения государственного реестра саморегулируемых организаций кредитных потребительских кооперативов, утвержденным приказом Минфина России от 19.04.2011 № 44н.

2.4. **Государственные реестры ломбардов и кредитных потребительских кооперативов** в соответствии с Федеральными законами от 19.07.2007 № 196-ФЗ “О ломбардах” и от 18.07.2009 № 190-ФЗ “О кредитной кооперации” и на основании сведений, полученных от уполномоченного федерального органа исполнительной власти, осуществляющего государственную регистрацию юридических лиц.

2.5. **Реестр жилищных накопительных кооперативов** в соответствии с Федеральным законом от 30.12.2004 № 215-ФЗ “О жилищных накопительных кооперативах” и Порядком ведения реестра жилищных накопительных кооперативов, утвержденным приказом ФСФР России от 04.10.2012 № 12-85/пз-н.

2.6. **Единый реестр ответственных актуариев** в соответствии с Федеральным законом от 02.11.2013 № 293-ФЗ “Об актуарной деятельности в Российской Федерации”.

2.7. **Реестр аккредитованных рейтинговых агентств** в соответствии с Порядком аккредитации рейтинговых агентств и ведения реестра аккредитованных рейтинговых агентств, утвержденным приказом Минфина России от 04.05.2010 № 37н.

2.8. **Государственный реестр саморегулируемых организаций актуариев** в соответствии с Федеральным законом от 02.11.2013 № 293-ФЗ “Об актуарной деятельности в Российской Федерации”.

Саморегулируемой организацией актуариев признается некоммерческая организация, созданная в целях развития и регулирования актуарной деятельности, сведения о которой внесены в государственный реестр саморегулируемых организаций актуариев и которая объединяет актуариев на условиях членства.

Некоммерческая организация приобретает статус саморегулируемой организации актуариев с даты внесения сведений о ней в государственный реестр саморегулируемых организаций актуариев и утрачивает статус саморегулируемой организации с даты исключения сведений о некоммерческой организации из указанного реестра.

Сельскохозяйственный кредитный потребительский кооператив — потребительский кооператив, созданный сельскохозяйственными товаропроизводителями и (или) ведущими личное подсобное хозяйство гражданами в целях выдачи займов членам данного кооператива и сбережения их денежных средств.

Подраздел 4.2

Привлеченные средства

Таблица 4.2.1

Данные об объемах привлеченных кредитными организациями вкладов (депозитов) физических лиц

Таблица 4.2.2

Данные об объемах привлеченных кредитными организациями средств организаций

Общие положения

В таблицах приведены данные, характеризующие один из основных видов пассивных операций по привлечению

средств кредитными организациями, — привлечение денежных средств юридических и физических лиц в валюту Российской Федерации и иностранной валюте во вклады (депозиты). Данные сгруппированы по срокам привлечения денежных средств кредитными организациями, которые определены исходя из срока вкладов (депозитов) и прочих привлеченных средств, указанного в договоре, с учетом всех дополнительных соглашений к договору. Показатели таблицы дают представление обо всем объеме денежных средств, привлеченных кредитными организациями во вклады. Это обуславливает различия в методологии их формирования по сравнению с аналогичными показателями таблицы “Обзор кредитных организаций”, используемой для анализа денежной массы и ее структуры. В частности, в таблице “Объем привлеченных вкладов (депозитов)” не учитываются вклады (депозиты) юридических и физических лиц во Внешэкономбанке, который не включается в состав действующих кредитных организаций, в то же время учитываются средства нерезидентов Российской Федерации. Не учтены также начисленные проценты. Различия по отдельным показателям см. ниже.

В таблице “Данные об объемах привлеченных кредитными организациями средств организаций” средства, привлеченные от кредитных организаций, представлены с учетом кредитов, депозитов и прочих привлеченных средств.

Источником информации являются данные отчетности действующих кредитных организаций Российской Федерации по форме 0409101 “Оборотная ведомость по счетам бухгалтерского учета кредитной организации” в соответствии с Указанием Банка России от 12.11.2009 № 2332-У “О перечне, формах и порядке составления и представления форм отчетности кредитных организаций в Центральный банк Российской Федерации”.

Характеристика отдельных показателей

Вклады (депозиты) в рублях / иностранной валюте, всего, по срокам привлечения — денежные средства (в валюте Российской Федерации или иностранной валюте, в наличной или безналичной форме), размещаемые юридическими и физическими лицами (резидентами и нерезидентами) в кредитной организации на основании договора банковского вклада (депозита) или договора банковского счета (включая сберегательные/депозитные сертификаты). В таблицах они представлены по типам вкладчиков (физические лица, юридические лица: организации, кредитные организации), по срокам привлечения. В расчет показателей не включаются средства на расчетных счетах организаций, счетах физических лиц — индивидуальных предпринимателей, средства избирательных фондов физических лиц, переводы из Российской Федерации и в Российскую Федерацию, неисполненные обязательства по процентам, начисленные проценты по вкладам, учитываемые на отдельных счетах, а также счета, учет по которым ведется совместно для физических и юридических лиц.

Вклады (депозиты) до востребования — денежные средства, подлежащие возврату (получению) по первому требованию (на условиях до востребования), а также средства, подлежащие возврату (получению) при наступлении предусмотренного договором условия (события), конкретная дата которого неизвестна (на условиях “до наступления условия (события)”).

Срочные вклады (депозиты) — вклады (депозиты) денежных средств, привлеченные кредитной организацией на условиях возврата вклада по истечении определенного договором срока. Размер процентной ставки по срочным вкладам определяется договором банковского вклада.

Вклады (депозиты) физических лиц — депозиты и прочие привлеченные кредитными организациями средства физических лиц (включая сберегательные сертификаты), неисполненные обязательства по договорам на привлечение средств по депозитам и прочим привлеченным средствам, а также средства на прочих счетах физических лиц. В расчет данного показателя не включаются средства физических лиц — индивидуальных предпринимателей, избирательных фондов физических лиц, переводы из Российской Федерации и в Российскую Федерацию.

Средства физических лиц — индивидуальных предпринимателей — денежные средства физических лиц, осуществляющих предпринимательскую деятельность без образования юридического лица.

Депозиты и прочие привлеченные средства организаций — депозиты и прочие привлеченные средства (до востребования и срочные) органов государственного управления и внебюджетных фондов всех уровней, финансовых (кроме кредитных) и нефинансовых организаций всех форм собственности (включая депозитные сертификаты), а также неисполненные обязательства по договорам на привлечение средств по депозитам и прочим привлеченным средствам.

Кредиты, депозиты и прочие привлеченные средства кредитных организаций включают вклады (депозиты), кредиты и прочие привлеченные средства кредитных организаций и банков — нерезидентов.

Таблица 4.2.3

Средневзвешенные процентные ставки по привлеченным кредитными организациями вкладам (депозитам) физических лиц и нефинансовых организаций в рублях

Таблица 4.2.4

Средневзвешенные процентные ставки по привлеченным кредитными организациями вкладам (депозитам) физических лиц и нефинансовых организаций в иностранной валюте

Общие положения

В таблицах приведены данные о средневзвешенных процентных ставках по привлеченным кредитными организациями вкладам (депозитам) физических лиц и нефинансовых организаций (с учетом индивидуальных предпринимателей) резидентов и нерезидентов в рублях, долларах США и евро. Информация в таблицах представлена в разрезе сроков, на которые привлечены денежные средства в отчетном месяце.

Источником информации является отчетность кредитных организаций по форме 0409129 “Данные о средневзвешенных процентных ставках по привлеченным кредитной организацией средствам”, установленной Указанием Банка России от 12.11.2009 № 2332-У “О перечне, формах, порядке составления и представления форм отчетности кредитных организаций в Центральный банк Российской Федерации”.

Информация размещается также на официальном сайте Банка России.

Информация о средневзвешенных процентных ставках по краткосрочным вкладам физических лиц в валюте Российской Федерации публикуется также в статистическом издании МВФ “International Financial Statistics”.

Характеристика отдельных показателей

Средневзвешенные процентные ставки по вкладам (депозитам) физических лиц / нефинансовых организаций — средневзвешенные процентные ставки в годовом исчислении, рассчитанные исходя из годовых процентных ставок, установленных в договорах вклада (депозитных договорах), и объемов привлеченных вкладов (депозитов) в отчетном месяце.

Средневзвешенная процентная ставка по вкладам (депозитам) рассчитывается по формуле:

$$\bar{P} = \frac{\sum PV}{\sum V}, \text{ где}$$

\bar{P} — средневзвешенная процентная ставка по вкладам (депозитам);

V — объем депозита, вклада по договору (дополнительному соглашению) по n -й сделке;

P — номинальная процентная ставка по n -й сделке, установленная в договоре.

Таблица 4.2.5
Объем выпущенных кредитными организациями сберегательных (депозитных) сертификатов и облигаций, производные финансовые инструменты

Общие положения

В таблице приведены данные о средствах, привлеченных кредитными организациями в валюте Российской Федерации и в иностранной валюте путем выпуска ими долговых ценных бумаг (депозитных и сберегательных сертификатов и облигаций), а также данные о справедливой стоимости производных финансовых инструментов, представляющих собой обязательство. Объемы выпущенных кредитными организациями депозитных и сберегательных сертификатов и облигаций по их номинальной стоимости приводятся в разбивке по срокам погашения. Отсутствие данных об объемах сертификатов и облигаций по конкретным срокам погашения означает, что средства под указанные бумаги с такими сроками погашения в течение приведенных в таблице периодов не привлекались. В показатели данной таблицы не включаются обязательства по выплате процентов и купонов по выпущенным ценным бумагам.

Источником информации являются данные отчетности действующих кредитных организаций Российской Федерации по форме 0409101 “Оборотная ведомость по счетам бухгалтерского учета кредитной организации” в соответствии с Указанием Банка России от 12.11.2009 № 2332-У “О перечне, формах и порядке составления и представления форм отчетности кредитных организаций в Центральный банк Российской Федерации”.

Характеристика отдельных показателей

Депозитный, сберегательный сертификат — разновидность срочного вклада (см. комментарий к показателю “Срочные вклады (депозиты)” в таблицах “Данные об объемах привлеченных кредитными организациями вкладов (депозитов) физических лиц” и “Данные об объемах привлеченных кредитными организациями средств организаций”), является ценной бумагой, удостоверяющей сумму вклада, внесенного в кредитную организацию, и права вкладчика (держателя сертификата) на получение по истечении установленного срока суммы вклада и обусловленных в сертификате процентов в кредитной организации, выдавшей сертификат, или в любом филиале этой кредитной организации. Выпускается в валюте Российской Федерации. Более подробно о депозитных и сберегательных сертификатах см. в Положении “О сберегательных и депозитных сертификатах кредитных организаций”, утвержденном Указанием Банка России от 31.08.1998 № 333-У. В таблицах “Данные об объемах привлеченных кредитными организациями вкладов (депозитов) физических лиц” и “Данные об объемах привлеченных кредитными организациями средств организаций” депозитные и сберегательные сертификаты включены соответственно в состав вкладов (депозитов) организаций и физических лиц.

Облигация — ценная бумага, удостоверяющая право ее держателя на получение от эмитента облигации в предусмотренный ею срок номинальной стоимости облигации или иного имущественного эквивалента. Облигация предоставляет держателю также право на получение фиксированного в ней процента от номинальной стоимости облигации или иные имущественные права.

Производные финансовые инструменты — справедливая стоимость производных финансовых инструментов, представляющих собой обязательство.

Производный финансовый инструмент представляет собой обязательство, если совокупная стоимостная оценка содержащихся в соответствующем договоре обязательств кредитной организации перед контрагентом превышает совокупную стоимостную оценку требований к контрагенту по этому договору и кредитная организация ожидает уменьшения будущих экономических выгод в результате выбытия активов (денежных средств или иного имущества), обмена активов или погашения обязательств на потенциально невыгодных для кредитной организации условиях.

Таблица 4.2.6

Данные о суммах средств юридических и физических лиц, привлеченных путем выпуска кредитными организациями векселей**Общие положения**

Таблица «Данные о суммах средств юридических и физических лиц, привлеченных путем выпуска кредитными организациями векселей» содержит информацию о сумме обязательств кредитных организаций по выпущенным ими векселям и банковским акцептам.

Источником информации являются данные отчетности действующих кредитных организаций Российской Федерации по форме 0409101 «Оборотная ведомость по счетам бухгалтерского учета кредитной организации» в соответствии с Указанием Банка России от 12.11.2009 № 2332-У «О перечне, формах и порядке составления и представления форм отчетности кредитных организаций в Центральный банк Российской Федерации».

Характеристика отдельных показателей

Вексель — составленное по установленной законом форме безусловное письменное долговое денежное обязательство, выданное векселедателем векселедержателю и наделяющее его безоговорочным правом требовать с векселедателя безусловную уплату указанной суммы денег в определенный срок и в определенном месте.

Банковский вексель — вексель, основным назначением которого является привлечение кредитной организацией денежных средств.

Акцепт — согласие на оплату векселя, с момента принятия которого возникает обязательство акцептанта по векселю.

Банковский акцепт — вексель, гарантированный безоговорочным обязательством уплаты кредитной организацией определенной суммы в оговоренный срок (акцептованный кредитной организацией).

Средства в российских рублях / иностранной валюте, привлеченные путем выпуска векселей, по срокам погашения — сумма привлеченных кредитными организациями денежных средств в валюте Российской Федерации/иностранной валюте в рублевом эквиваленте путем выпуска векселей (в оценке по номиналу) и учета банковских акцептов.

В таблице приведена разбивка по срокам погашения объема привлеченных кредитными организациями средств путем выпуска векселей и учета банковских акцептов в валюте Российской Федерации и иностранной валюте. Векселя со сроком «на определенный день» и «во столько-то времени от составления» (срочные векселя) учитываются по срокам, фактически оставшимся до погашения векселей на момент их приобретения. Векселя «по предъявлении» и «во столько-то времени от предъявления» включаются в строку «до востребования», а после предъявления — по аналогии со срочными векселями («Правила ведения бухгалтерского учета в кредитных организациях, расположенных на территории Российской Федерации», Положение Банка России от 16.07.2012 № 385-П).

Подраздел 4.3**Размещенные средства**

Таблица 4.3.1

Данные об объемах кредитов, депозитов и прочих размещенных средств, предоставленных организациям, физическим лицам и кредитным организациям**Общие положения**

В таблице приведены данные, характеризующие одно из основных направлений деятельности банков по размещению ресурсной базы, — предоставление клиентам (резидентам и нерезидентам) кредитов, депозитов и прочих размещенных средств. Информация об остатках задолженности по указанным средствам на отчетную дату представлена в таблице в разбивке по виду валюты (валюта Российской Федерации, иностранная валюта), типу заемщика (физические лица, ор-

ганизации, кредитные организации) и срокам погашения кредита (под сроком погашения понимается срок возврата кредита, указываемый в кредитном договоре).

Источником информации являются данные отчетности действующих кредитных организаций Российской Федерации по форме 0409101 «Оборотная ведомость по счетам бухгалтерского учета кредитной организации» в соответствии с Указанием Банка России от 12.11.2009 № 2332-У «О перечне, формах и порядке составления и представления форм отчетности кредитных организаций в Центральный банк Российской Федерации».

Характеристика отдельных показателей

Кредиты, депозиты и прочие размещенные средства, предоставленные организациям (кроме органов государственной власти, местного самоуправления, государственных и внебюджетных фондов), физическим лицам и кредитным организациям, всего — задолженность клиентов (включая просроченную задолженность) перед кредитными организациями по всем предоставленным им средствам указанных видов. В общую величину задолженности, кроме соответствующих сумм, выделенных в том числе из общего итога (физическим лицам, организациям, кредитным организациям), включаются также кредиты иностранным государствам и задолженность (включая просроченную) по операциям с драгоценными металлами (кроме операций с кредитными организациями).

Кредиты, предоставленные в рублях / иностранной валюте физическим лицам, — задолженность (включая просроченную) физических лиц — резидентов и нерезидентов (без учета физических лиц — индивидуальных предпринимателей) перед кредитными организациями.

Кредиты и прочие размещенные средства, предоставленные в рублях / иностранной валюте организациям (кроме органов государственной власти, местного самоуправления, государственных и внебюджетных фондов), по срокам погашения — задолженность (без учета просроченной) финансовых (кроме кредитных) и нефинансовых организаций всех форм собственности — резидентов (включая кредиты физическим лицам — индивидуальным предпринимателям) и нерезидентов по всем кредитам и прочим размещенным средствам. (Состав финансовых (кроме кредитных) и нефинансовых организаций соответствует понятиям «прочие финансовые организации» и «нефинансовые организации» в ссылках к таблице «Обзор центрального банка».) Кредиты, предоставленные на срок до 30 дней, включают кредиты «до востребования» и «овердрафт» (кредит, предоставленный при недостатке средств на расчетном (текущем) счете).

Кредиты, депозиты и прочие размещенные средства, предоставленные кредитным организациям и банкам — нерезидентам в рублях / иностранной валюте, — задолженность (включая просроченную) по предоставленным межбанковским кредитам, депозитам и прочим размещенным средствам.

Таблица 4.3.2

Средневзвешенные процентные ставки по кредитам, предоставленным кредитными организациями физическим лицам в рублях

Таблица 4.3.3

Средневзвешенные процентные ставки по кредитам, предоставленным кредитными организациями физическим лицам в долларах США

Таблица 4.3.4

Средневзвешенные процентные ставки по кредитам, предоставленным кредитными организациями физическим лицам в евро

Таблица 4.3.5

Средневзвешенные процентные ставки по кредитам, предоставленным кредитными организациями нефинансовым организациям в рублях

Таблица 4.3.6

Средневзвешенные процентные ставки по кредитам, предоставленным кредитными организациями нефинансовым организациям в долларах США

Таблица 4.3.7

Средневзвешенные процентные ставки по кредитам, предоставленным кредитными организациями нефинансовым организациям в евро

Общие положения

В таблицах приведены данные о средневзвешенных процентных ставках по кредитам в рублях, долларах США и евро, предоставленным кредитными организациями физическим лицам и нефинансовым организациям (без учета индивидуальных предпринимателей) как резидентам, так и нерезидентам. Информация в таблицах представлена по типам заемщиков в разрезе сроков, на которые предоставлены кредиты в отчетном месяце.

Источником информации является отчетность кредитных организаций по форме 0409128 “Данные о средневзвешенных процентных ставках по средствам, предоставленным кредитной организацией”, установленной Указанием Банка России от 12.11.2009 № 2332-У “О перечне, формах, порядке составления и представления форм отчетности кредитных организаций в Центральный банк Российской Федерации”.

Информация размещается также на официальном сайте Банка России.

Информация о средневзвешенных процентных ставках по краткосрочным кредитам нефинансовым организациям в валюте Российской Федерации публикуется также в статистическом издании МВФ “International Financial Statistics”.

Характеристика отдельных показателей

Средневзвешенные процентные ставки по кредитам, предоставленным физическим лицам / нефинансовым организациям по срокам погашения — средневзвешенные процентные ставки в годовом исчислении, рассчитанные исходя из годовых процентных ставок, установленных в кредитных договорах, и объемов предоставленных кредитов в отчетном месяце.

Средневзвешенная процентная ставка по кредитам рассчитывается по формуле:

$$\bar{P} = \frac{\sum PV}{\sum V}, \text{ где}$$

\bar{P} — средневзвешенная процентная ставка по кредитам, предоставленным физическим лицам / нефинансовым организациям / кредитным организациям;

P — номинальная процентная ставка по n -й сделке, установленная в договоре;

V — объем кредита по договору (дополнительному соглашению) по n -й сделке.

Автокредиты — кредиты, предоставленные на приобретение автотранспортных средств и обеспеченные залогом данных автотранспортных средств.

Субъекты малого и среднего предпринимательства определены в соответствии с Федеральным законом от 24.07.2007 № 209-ФЗ “О развитии малого и среднего предпринимательства в Российской Федерации”.

Таблица 4.3.8

Сведения о кредитах, предоставленных субъектам малого и среднего предпринимательства

Общие положения

Таблица содержит данные о кредитах, предоставленных субъектам малого и среднего предпринимательства в целом по Российской Федерации.

Источником информации являются данные отчетности кредитных организаций (включая небанковские кредитные организации) (далее — кредитные организации) по форме

0409302 “Сведения о размещенных и привлеченных средствах”, установленной Указанием Банка России от 12.11.2009 № 2332-У “О перечне, формах и порядке составления и представления форм отчетности кредитных организаций в Центральный банк Российской Федерации”.

Информация размещается также на официальном сайте Банка России.

Характеристика отдельных показателей

Субъект малого и среднего предпринимательства — понятие определяется в соответствии с Федеральным законом от 24.07.2007 № 209-ФЗ “О развитии малого и среднего предпринимательства в Российской Федерации”.

Объем предоставленных кредитов — данные об объемах выданных с начала года кредитными организациями кредитов приводятся нарастающим итогом с начала года и включают в том числе данные по кредитам, предоставленным кредитными организациями, у которых в отчетном периоде была отозвана лицензия на осуществление банковских операций.

Задолженность — данные об остатках на счетах по учету задолженности (в том числе просроченной) по кредитам, предоставленным субъектам малого и среднего предпринимательства и индивидуальным предпринимателям.

Просроченная задолженность — данные об остатках на счетах по учету просроченной задолженности по кредитам, предоставленным субъектам малого и среднего предпринимательства и индивидуальным предпринимателям.

Таблица 4.3.9

Сведения о жилищных кредитах, предоставленных кредитными организациями физическим лицам — резидентам

Таблица 4.3.10

Сведения об ипотечных жилищных кредитах, предоставленных кредитными организациями физическим лицам — резидентам, и приобретенных правах требования по ипотечным жилищным кредитам

Таблица 4.3.11

Отдельные показатели, характеризующие деятельность кредитных организаций (сгруппированных по величине активов) на рынке ипотечного жилищного кредитования

Общие положения

В таблицах представлены сведения о жилищных / ипотечных жилищных кредитах, предоставленных кредитными организациями физическим лицам — резидентам Российской Федерации в рублях и в иностранной валюте.

К категории жилищных относятся следующие виды кредитов, предоставленные физическим лицам:

- на приобретение и обустройство земли под предстоящее жилищное строительство (земельный кредит);
- для финансирования строительных работ (строительный кредит);
- для приобретения жилья (кредит на приобретение жилья).

К категории ипотечных жилищных кредитов относятся жилищные кредиты, предоставленные физическим лицам под залог недвижимости в порядке, установленном Федеральным законом “Об ипотеке (залоге недвижимости)”.

Источником информации начиная с данных за январь 2010 года является отчетность кредитных организаций по форме 0409316 “Сведения о жилищных кредитах”, установленной Указанием Банка России от 12.11.2009 № 2332-У “О перечне, формах и порядке составления и представления форм отчетности кредитных организаций в Центральный банк Российской Федерации”, по данным за 2008—2009 годы — форма 0409316 “Сведения о жилищных кредитах”, установленная Указанием Банка России от 16.01.2004 № 1376-У “О перечне, формах и порядке составления и пред-

ставления форм отчетности кредитных организаций в Центральный банк Российской Федерации” (с изменениями), по данным до 2008 года — форма отчетности 0409302 “Сведения о размещенных и привлеченных средствах кредитных организаций”.

Информация размещается также на официальном сайте Банка России.

Характеристика отдельных показателей

Объем предоставленных физическим лицам жилищных / ипотечных жилищных кредитов — сумма средств, предоставленных в течение отчетного периода по кредитным договорам (дополнительным соглашениям). Формируется нарастающим итогом с начала года с учетом данных по кредитам, предоставленным кредитными организациями, у которых в отчетном периоде была отозвана лицензия на осуществление банковских операций.

Задолженность по жилищным / ипотечным жилищным кредитам — остаток задолженности (включая просроченную) по кредитам по состоянию на отчетную дату.

Средневзвешенный срок кредитования по выданным с начала года кредитам — средние сроки кредитования по предоставленным кредитными организациями жилищным / ипотечным жилищным кредитам с начала года. Рассчитывается по формуле:

$$\bar{T} = \frac{\sum TV}{\sum V}, \text{ где}$$

\bar{T} — средневзвешенный срок кредитования;

$T_{1...n}$ — средневзвешенный срок предоставления кредитов n-й кредитной организацией;

$V_{1...n}$ — объем кредитов, предоставленных n-й кредитной организацией.

Средневзвешенный срок кредитования по кредитам, выданным в течение месяца, характеризует средние сроки по жилищным / ипотечным жилищным кредитам, предоставленным кредитными организациями в течение месяца. Формируется расчетным путем.

Средневзвешенная ставка по выданным с начала года кредитам характеризует средние процентные ставки по предоставленным кредитными организациями жилищным / ипотечным жилищным кредитам с начала года. Рассчитывается по формуле:

$$\bar{P} = \frac{\sum VPT}{\sum VT}, \text{ где}$$

\bar{P} — средневзвешенная процентная ставка;

$P_{1...n}$ — средневзвешенная процентная ставка по кредитам, предоставленным n-й кредитной организацией;

$V_{1...n}$ — объем кредитов, предоставленных n-й кредитной организацией;

$T_{1...n}$ — средневзвешенный срок предоставления кредитов n-й кредитной организацией.

Средневзвешенная ставка по кредитам, выданным в течение месяца, характеризует средние процентные ставки по жилищным / ипотечным жилищным кредитам, предоставленным кредитными организациями в течение месяца. Формируется расчетным путем.

Приобретенные кредитными организациями права требования по ипотечным жилищным кредитам характеризуют остаток задолженности по приобретенным кредитными организациями правам требования по ипотечным жилищным кредитам по состоянию на отчетную дату.

Таблица 4.3.12

Вложения кредитных организаций в ценные бумаги и производные финансовые инструменты

Общие положения

В таблице приведены данные об объемах вложений кредитных организаций в ценные бумаги (долговые обязательства (кроме векселей) и долевые ценные бумаги). Не включаются чеки, складские свидетельства и сберкнижки на

предъявителя. Приведены также данные о справедливой стоимости производных финансовых инструментов, представляющих собой актив.

Источником информации являются данные отчетности действующих кредитных организаций Российской Федерации по форме 0409101 “Оборотная ведомость по счетам бухгалтерского учета кредитной организации” в соответствии с Указанием Банка России от 12.11.2009 № 2332-У “О перечне, формах и порядке составления и представления форм отчетности кредитных организаций в Центральный банк Российской Федерации”.

Характеристика отдельных показателей

Вложения в долговые обязательства — объем вложений кредитных организаций в долговые обязательства, которые законодательством Российской Федерации отнесены к ценным бумагам (долговые обязательства Российской Федерации, Банка России, субъектов Российской Федерации и органов местного самоуправления, кредитных организаций — резидентов Российской Федерации, резидентов Российской Федерации, не являющихся кредитными организациями, долговые обязательства, переданные контрагентам по операциям, совершаемым на возвратной основе, признание которых не было прекращено, долговые обязательства нерезидентов (кроме векселей), которые в соответствии с законодательством (правом) страны их выпуска признаются ценными бумагами). В объем вложений в долговые обязательства включены ценные бумаги, оцениваемые по справедливой стоимости через прибыль или убыток, имеющиеся в наличии для продажи, удерживаемые до погашения, а также долговые обязательства, не погашенные в установленный срок, номинированные в валюте Российской Федерации или в иностранной валюте. При этом долговые обязательства, оцениваемые по справедливой стоимости через прибыль или убыток, а также имеющиеся в наличии для продажи, отражены с учетом переоценки ценных бумаг.

Переоценка долговых обязательств (долевых ценных бумаг) — отрицательные и положительные разницы между балансовой стоимостью ценных бумаг и их текущей (справедливой) стоимостью. Переоценке подлежат все ценные бумаги, “оцениваемые по справедливой стоимости через прибыль или убыток”, а также ценные бумаги, “имеющиеся в наличии для продажи”, текущая (справедливая) стоимость которых может быть надежно определена.

Вложения в долговые обязательства (долевые ценные бумаги) по балансовой стоимости (без учета переоценки) — объем вложений кредитных организаций в долговые обязательства (долевые ценные бумаги), отражаемый по балансовой стоимости (без учета переоценки). Приводится в связи с отсутствием возможности разбиения общего объема соответствующих вложений по текущей (справедливой) стоимости по субъектам-эмитентам (особенность структуры Плана счетов бухгалтерского учета). В последующих графах отражается разбиение этой суммы по эмитентам, объем долговых обязательств (долевых ценных бумаг), переданных без прекращения признания и долговых обязательств, не погашенных в срок.

Долговые обязательства (долевые ценные бумаги), переданные без прекращения признания, — ценные бумаги, переданные контрагентам по операциям, совершаемым на возвратной основе, признание которых не было прекращено.

Долговые обязательства, не погашенные в срок, — затраты по приобретению долговых обязательств и суммы процентного (купонного) дохода, отнесенные ранее на доходы, при непоступлении от эмитента ценных бумаг денежных средств по их погашению в установленный срок.

Участие в дочерних и зависимых акционерных обществах — объем средств, инвестированных в акции дочерних и зависимых акционерных обществ — резидентов и нерезидентов, в количестве, обеспечивающем получение контроля над управлением организацией-эмитентом или существенное влияние на деятельность акционерного общества.

Производные финансовые инструменты — справедливая стоимость производных финансовых инструментов, представляющих собой актив.

Производный финансовый инструмент представляет собой актив, если совокупная стоимостная оценка содержащихся в соответствующем договоре требований к контрагенту превышает совокупную стоимостную оценку обязательств перед контрагентом по этому договору и кредитная организация ожидает увеличения будущих экономических выгод в результате получения активов (денежных средств или иного имущества), обмена активов или погашения обязательств на потенциально выгодных для кредитной организации условиях.

Таблица 4.3.13
Данные о суммах учтенных
кредитными организациями векселей

Общие положения

Таблица «Данные о суммах учтенных кредитными организациями векселей» содержит информацию об объеме учтенных кредитными организациями векселей (включая векселя, не оплаченные в срок).

Источником информации являются данные отчетности действующих кредитных организаций Российской Федерации по форме 0409101 «Оборотная ведомость по счетам бухгалтерского учета кредитной организации» в соответствии с Указанием Банка России от 12.11.2009 № 2332-У «О перечне, формах и порядке составления и представления форм отчетности кредитных организаций в Центральный банк Российской Федерации».

Характеристика отдельных показателей

Учтенные векселя с номиналом в рублях / иностранной валюте, всего — покупная стоимость приобретенных кредитными организациями векселей с номиналом в валюте Российской Федерации / иностранной валюте до истечения их срока (включая не оплаченные в срок векселя).

В таблице приведена группировка общего объема учтенных кредитными организациями векселей с номиналом в валюте Российской Федерации / иностранной валюте по векселедателям:

- векселя федеральных органов исполнительной власти и авалированные ими;
- векселя органов исполнительной власти субъектов Российской Федерации, органов местного самоуправления и авалированные ими;
- векселя кредитных организаций — резидентов;
- векселя нерезидентов — включают учтенные векселя органов государственной и местной власти иностранных государств (в том числе авалированные ими), банков-нерезидентов и прочие векселя нерезидентов;
- прочие векселя резидентов.

Таблица 4.4
Данные об объемах обязательств и требований
кредитных организаций по срочным сделкам

Общие положения

В таблице представлена информация об объемах обязательств и требований кредитных организаций по срочным сделкам купли-продажи различных финансовых активов (драгоценных металлов, ценных бумаг, иностранной валюты, денежных средств и производных финансовых инструментов), по которым дата расчетов не совпадает с датой заключения сделки. К указанным сделкам относятся форвардные, фьючерсные, расчетные форвардные контракты, опционы, исполнение которых (дата расчетов по которым) осуществляется сторонами не ранее третьего рабочего дня после их заключения. Срочные сделки отражаются во внебалансовом учете с даты заключения до срока проведения расчетов (даты валютирования). Срочные требования и обязательства по финансовым инструментам, имеющим рыночные или официально устанавливаемые цены (курсы), учитываются по этим ценам (курсам) и переоцениваются в установленном порядке.

Информация об объемах обязательств и требований кредитных организаций по срочным сделкам приведена в разбивке по базисным активам (денежные средства в валюте Российской Федерации и в иностранной валюте, драгоценные металлы, ценные бумаги) и срокам исполнения сделок «от 2 до 30 дней», «от 31 до 90 дней», «более 91 дня». В общий итог требований и обязательств по представленным в таблице финансовым инструментам включены также соответствующие суммы со сроком исполнения «на следующий день».

Источником информации является ежемесячный сводный баланс (раздел Г. «Срочные сделки») по действующим кредитным организациям Российской Федерации.

Подраздел 4.5 **Основные показатели деятельности** **субъектов коллективных инвестиций** **и страхового дела**

Таблица 4.5.1
Основные показатели деятельности
негосударственных пенсионных фондов

Общие положения

В таблице представлены основные показатели деятельности негосударственных пенсионных фондов (далее — НПФ), имеющих лицензию на осуществление деятельности по пенсионному обеспечению и пенсионному страхованию.

- Показатели формируются на основании данных:
- Формы № 1-НПФ «Бухгалтерский баланс негосударственного пенсионного фонда», утвержденной приказом Минфина России от 10.01.2007 № 3н «Об особенностях бухгалтерской отчетности негосударственных пенсионных фондов»;
 - Формы НПФ-Д «Отчет о выполнении договорных обязательств по негосударственному пенсионному обеспечению и количестве именных и солидарных пенсионных счетов», установленной Положением о годовом отчете и квартальной отчетности негосударственного пенсионного фонда, утвержденным приказом ФСФР России от 30.08.2007 № 07-92/пз-н;
 - Формы 1 «Отчет о формировании средств пенсионных накоплений» и Формы 5 «Отчет о застрахованных лицах и правопреемниках застрахованных лиц» отчетности негосударственного пенсионного фонда по обязательному пенсионному страхованию, установленной Положением об отчетности негосударственного пенсионного фонда по обязательному пенсионному страхованию, утвержденным приказом ФСФР России от 21.09.2010 № 10-60/пз-н;
 - Формы НПФ-Ф «Отчет о финансовой деятельности», установленной Положением о годовом отчете и квартальной отчетности негосударственного пенсионного фонда, утвержденным приказом ФСФР России от 30.08.2007 № 07-92/пз-н.

Характеристика отдельных показателей

Имущество фонда включает собственные средства, пенсионные резервы, пенсионные накопления, краткосрочные и долгосрочные обязательства.

Собственные средства:

- для НПФ, являющихся некоммерческими организациями, — «Целевое финансирование», в состав которого входят следующие показатели Формы № 1-НПФ «Бухгалтерский баланс негосударственного пенсионного фонда» (далее — Форма № 1-НПФ): «Совокупный вклад учредителей», «Добавочный капитал» и «Целевые средства». Сумма этих показателей отображает имущество, предназначенное для обеспечения уставной деятельности фонда (далее — ИОУД);
- для НПФ, являющихся акционерными обществами, — «Капитал и резервы», в состав которых входят следующие показатели Формы № 1-НПФ: «Уставной капитал»,

“Собственные акции, выкупленные у акционеров”, “Переоценка имущества”, “Добавочный капитал (без переоценки)”, “Резервный капитал”, “Нераспределенная прибыль (непокрытый убыток)”.

Пенсионные резервы — совокупность средств, находящихся в собственности фонда и предназначенных для исполнения фондом обязательств перед участниками в соответствии с пенсионными договорами. Включают в себя резервы покрытия пенсионных обязательств и страховой резерв.

Пенсионные резервы формируются за счет:

- пенсионных взносов;
- дохода фонда от размещения пенсионных резервов;
- целевых поступлений;
- иного имущества, определяемого по решению совета директоров (наблюдательного совета) фонда для покрытия отрицательного результата от размещения пенсионных резервов.

Пенсионные накопления — понятие “пенсионные накопления” применяется в значении, определенном Федеральным законом от 24.07.2002 № 111-ФЗ “Об инвестировании средств для финансирования накопительной части трудовой пенсии в Российской Федерации”.

Пенсионные накопления (балансовая стоимость) — используются данные строки 490 Формы № 1-НПФ.

Пенсионные накопления (рыночная стоимость) — используются данные строки 100 (на конец отчетного периода) раздела 3 Формы 1 “Отчет о формировании средств пенсионных накоплений” отчетности негосударственного пенсионного фонда по обязательному пенсионному страхованию, установленной Положением об отчетности негосударственного пенсионного фонда по обязательному пенсионному страхованию.

Краткосрочные и долгосрочные обязательства фонда — используются итоговые данные строк 590 и 690 Формы № 1-НПФ.

Количество застрахованных лиц — количество физических лиц, заключивших договор об обязательном пенсионном страховании.

Выплаты пенсий по обязательному пенсионному страхованию — единовременные выплаты, срочные выплаты, накопительная часть трудовой пенсии.

Количество участников — количество физических лиц, которым в соответствии с заключенными пенсионными договорами должны производиться или производятся выплаты негосударственной пенсии.

Выплата пенсий по негосударственному пенсионному обеспечению — денежные средства, регулярно выплачиваемые участнику в соответствии с условиями пенсионного договора.

Таблица 4.5.2

Структура инвестиционного портфеля негосударственных пенсионных фондов по обязательному пенсионному страхованию

Общие положения

Таблица содержит информацию о структурном соотношении разрешенных активов (объектов инвестирования), в которые инвестированы пенсионные накопления.

Источником информации являются данные Формы 2 “Отчет об инвестировании средств пенсионных накоплений” отчетности негосударственного пенсионного фонда по обязательному пенсионному страхованию, установленной Положением об отчетности негосударственного пенсионного фонда по обязательному пенсионному страхованию, утвержденным приказом ФСФР России от 21.09.2010 № 10-60/пз-н.

Характеристика отдельных показателей

Перечень разрешенных активов (объектов инвестирования), в которые могут быть размещены средства пенсионных накоплений, установлен статьей 26 Федерального закона от 24.07.2002 № 111-ФЗ “Об инвестировании средств для финансирования накопительной части трудовой пенсии в Российской Федерации”.

Таблица 4.5.3
Сведения о формировании негосударственными пенсионными фондами средств пенсионных резервов

Общие положения

В таблице представлены данные о формировании негосударственными пенсионными фондами средств пенсионных резервов.

Источником информации являются данные:

- Формы № 1-НПФ “Бухгалтерский баланс негосударственного пенсионного фонда”, утвержденной приказом Минфина России от 10.01.2007 № 3н “Об особенностях бухгалтерской отчетности негосударственных пенсионных фондов”;
- Формы НПФ-Ф “Отчет о финансовой деятельности”, установленной Положением о годовом отчете и квартальной отчетности негосударственного пенсионного фонда, утвержденным приказом ФСФР России от 30.08.2007 № 07-92/пз-н;
- Формы НПФ-Р “Отчет о размещении пенсионных резервов”, установленной Положением о годовом отчете и квартальной отчетности негосударственного пенсионного фонда, утвержденным приказом ФСФР России от 30.08.2007 № 07-92/пз-н.

Характеристика отдельных показателей

Пенсионные резервы — характеристика показателя приведена в комментариях к таблице 4.5.1.

Пенсионные взносы — денежные средства, уплачиваемые вкладчиком в пользу участника в соответствии с условиями пенсионного договора.

Целевые поступления — денежные средства, использование которых определяется целью, указанной их плательщиком. Плательщиком указанных поступлений могут быть как физические, так и юридические лица — учредители, вкладчики, третьи лица. Указанные средства предоставляются на безвозмездной основе. Примером целевых поступлений служат пенсионные взносы при условии, что они в размере не менее 97 процентов направляются на формирование пенсионных резервов негосударственного пенсионного фонда.

Доход от размещения средств пенсионных резервов — результат размещения пенсионных резервов (дивиденды и проценты (доход) по ценным бумагам, проценты (доход) по банковским депозитам, другие виды доходов от операций по размещению пенсионных резервов, чистый финансовый результат от реализации активов и чистый финансовый результат, отражающий изменение рыночной стоимости пенсионных резервов за счет переоценки на отчетную дату).

Выплаты негосударственных пенсий (начисленные) — показатель отображает сумму начисленных негосударственных пенсий и выкупных сумм по расторгнутым договорам и наследникам.

Выплаты негосударственных пенсий (осуществленные) — показатель отображает сумму выплаченных негосударственных пенсий и выкупных сумм по расторгнутым договорам и выплатам наследникам.

Таблица 4.5.4
Сведения о размещении средств пенсионных резервов негосударственных пенсионных фондов

Общие положения

Таблица содержит информацию о размещении средств пенсионных резервов негосударственных пенсионных фондов.

Источником информации являются данные Формы НПФ-Р “Отчет о размещении пенсионных резервов”, установленной Положением о годовом отчете и квартальной отчетности негосударственного пенсионного фонда, утвержденным приказом ФСФР России от 30.08.2007 № 07-92/пз-н, и Формы № 2-НПФ “Отчет о прибылях и убыт-

ках негосударственного пенсионного фонда”, утвержденной приказом Минфина России от 10.01.2007 № 3н “Об особенностях бухгалтерской отчетности негосударственных пенсионных фондов”.

Характеристика отдельных показателей

В соответствии со статьей 25 Федерального закона № 75-ФЗ “О негосударственных пенсионных фондах” фонды осуществляют размещение средств пенсионных резервов самостоятельно, а также через управляющую компанию (управляющие компании).

Стоимость пенсионных резервов, находящихся в доверительном управлении управляющих компаний, — используются данные строки 510 Формы НПФ-Р “Отчет о размещении пенсионных резервов” (далее — Форма НПФ-Р).

Стоимость пенсионных резервов, размещенных негосударственным пенсионным фондом самостоятельно, — используются данные строки 520 Формы НПФ-Р.

Суммарные расходы, связанные с размещением средств пенсионных резервов, — показатель включает сумму строк 020 и 130 Формы № 2-НПФ “Отчет о прибылях и убытках негосударственного пенсионного фонда”.

Таблица 4.5.5

Сведения об инвестировании средств пенсионных накоплений, сформированных в негосударственных пенсионных фондах

Общие положения

В таблице представлены данные об инвестировании средств пенсионных накоплений, сформированных в негосударственных пенсионных фондах.

Источником информации являются данные Формы 1 “Отчет о формировании средств пенсионных накоплений” и Формы 4 “Отчет о расходах, связанных с инвестированием средств пенсионных накоплений” отчетности негосударственного пенсионного фонда по обязательному пенсионному страхованию, установленной Положением об отчетности негосударственного пенсионного фонда по обязательному пенсионному страхованию, утвержденным приказом ФСФР России от 21.09.2010 № 10-60/пз-н.

Характеристика отдельных показателей

Пенсионные накопления негосударственных пенсионных фондов — определенная Федеральным законом от 24.07.2002 № 111-ФЗ “Об инвестировании средств для финансирования накопительной части трудовой пенсии в Российской Федерации” совокупность средств, направленных на формирование накопительной части трудовой пенсии и предназначенных для исполнения обязательств фонда перед застрахованными лицами в соответствии с договорами об обязательном пенсионном страховании.

Расходы негосударственных пенсионных фондов, связанные с инвестированием средств пенсионных накоплений — расходы, оплачиваемые за счет части дохода от инвестирования средств пенсионных накоплений, направляемой на формирование имущества, предназначенного для обеспечения уставной деятельности негосударственного пенсионного фонда, а также за счет имущества, предназначенного для обеспечения уставной деятельности негосударственного пенсионного фонда в отчетном году.

Необходимые расходы управляющих компаний — в состав необходимых расходов управляющей компании входят расходы, связанные с доверительным управлением средствами пенсионных накоплений и понесенные управляющей компанией за счет собственных средств. К необходимым расходам относятся:

— оплата услуг, связанных с исполнением договора доверительного управления средствами пенсионных накоплений, за исключением услуг специализированного депозитария, услуг по договору банковского счета (банковского вклада), договора о брокерском обслуживании, договора об оказании услуг по хранению имущества, находящегося у управляющей компании по настоя-

щему договору и (или) учету и переходу прав на это имущество;

— расходы, связанные с осуществлением прав по ценным бумагам, находящимся у управляющей компании по договору доверительного управления средствами пенсионных накоплений.

Необходимые расходы возмещаются в размере не более 1 процента средней стоимости чистых активов, составляющих инвестиционный портфель негосударственного пенсионного фонда, за отчетный год.

Услуги специализированного депозитария — оплата услуг специализированного депозитария производится из расчета не более 0,1 процента от средней стоимости чистых активов, составляющих инвестиционный портфель негосударственного пенсионного фонда, за отчетный год.

Средняя стоимость чистых активов рассчитывается путем сложения стоимости чистых активов, составляющих инвестиционный портфель фонда, по состоянию на конец каждого рабочего дня отчетного года (периода фактического оказания услуг фонду) и деления полученной суммы на количество рабочих дней в отчетном году (периоде фактического оказания услуг фонду), за которые производился расчет стоимости чистых активов.

Стоимость чистых активов, в которые инвестированы средства пенсионных накоплений, определяется как разница между рыночной стоимостью активов, в которые инвестированы средства пенсионных накоплений, и обязательствами в составе кредиторской задолженности, подлежащими исполнению за счет активов, составляющих инвестиционный портфель.

Расчет стоимости чистых активов, в которые инвестированы средства пенсионных накоплений, составляется по форме в соответствии с Приложением № 2 к Порядку расчета рыночной стоимости активов и стоимости чистых активов, в которые инвестированы средства пенсионных накоплений, утвержденному приказом ФСФР России от 26.12.2006 № 06-155/пз-н.

Таблица 4.5.6

Сведения о выплатах за счет средств пенсионных накоплений, сформированных в негосударственных пенсионных фондах

Общие положения

Таблица отражает данные о выплатах за счет средств пенсионных накоплений, сформированных в негосударственных пенсионных фондах.

Источником информации являются данные Формы 1 “Отчет о формировании средств пенсионных накоплений” отчетности негосударственного пенсионного фонда по обязательному пенсионному страхованию, установленной Положением об отчетности негосударственного пенсионного фонда по обязательному пенсионному страхованию, утвержденным приказом ФСФР России от 21.09.2010 № 10-60/пз-н.

Таблица 4.5.7

Сведения о поступлениях в негосударственные пенсионные фонды средств пенсионных накоплений и их выбытии

Общие положения

В таблице представлена информация о поступлениях в негосударственные пенсионные фонды средств пенсионных накоплений и их выбытии.

Источником информации являются данные Формы 1 “Отчет о формировании средств пенсионных накоплений” отчетности негосударственного пенсионного фонда по обязательному пенсионному страхованию, установленной Положением об отчетности негосударственного пенсионного фонда по обязательному пенсионному страхованию, утвержденным приказом ФСФР России от 21.09.2010 № 10-60/пз-н.

Таблица 4.5.8
Основные показатели деятельности
паевых инвестиционных фондов

Общие положения

В таблице представлена информация о показателях, характеризующих деятельность паевых инвестиционных фондов, с разбивкой по типам паевых инвестиционных фондов: количество лицевых счетов в реестрах владельцев инвестиционных паев, стоимость чистых активов паевых инвестиционных фондов, объем выдачи инвестиционных паев инвестиционных фондов, объем погашения инвестиционных паев инвестиционных фондов.

Показатели формируются на основе агрегированных данных Отчетов о владельцах инвестиционных паев паевых инвестиционных фондов, Справок о стоимости чистых активов паевых инвестиционных фондов, Отчетов об изменении стоимости чистых активов паевых инвестиционных фондов, представляемых в Банк России управляющими компаниями паевых инвестиционных фондов в соответствии с требованиями Положения об отчетности акционерного инвестиционного фонда и отчетности управляющей компании паевого инвестиционного фонда, утвержденного Постановлением ФКЦБ России от 22.10.2003 № 03-41/пс.

Характеристика отдельных показателей

Показатель **“Количество лицевых счетов в реестрах владельцев инвестиционных паев”** отражает количество лицевых счетов, открытых в реестрах паевых инвестиционных фондов.

Показатель **“Стоимость чистых активов паевых инвестиционных фондов”** отражает совокупную стоимость чистых активов действующих паевых инвестиционных фондов.

Показатель **“Объем выдачи инвестиционных паев инвестиционных фондов”** отражает совокупную сумму, на которую были выданы инвестиционные паи паевых инвести-

ционных фондов в отчетном периоде. Показатель формируется нарастающим итогом с начала календарного года.

Показатель **“Объем погашения инвестиционных паев инвестиционных фондов”** отражает совокупную сумму, на которую были погашены инвестиционные паи паевых инвестиционных фондов в отчетном периоде. Показатель формируется нарастающим итогом с начала календарного года.

Таблица 4.5.9
Страховые премии и выплаты страховщиков
по видам страхования

Общие положения

В таблице отражаются сведения об объемах страховых премий и выплат за отчетный период в разбивке по видам страхования.

Показатели формируются на основе статистической отчетности, представляемой страховщиками в Банк России в соответствии с требованиями Закона Российской Федерации от 27.11.1992 № 4015-1 “Об организации страхового дела в Российской Федерации”.

Характеристика отдельных показателей

Показатель **“Страховые премии”** отражает плату за страхование, которую страхователь (выгодоприобретатель) обязан уплатить страховщику в порядке и в сроки, установленные договором страхования.

Показатель **“Выплаты”** отражает денежную сумму, которая определена в порядке, установленном федеральным законом и (или) договором страхования, и выплачивается страховщиком страхователю, застрахованному лицу, выгодоприобретателю при наступлении страхового случая (страховая выплата), а также прочие выплаты по договорам страхования.

Раздел 5. Отдельные показатели, характеризующие состояние платежной системы Российской Федерации

Таблица 5.1

Платежи, проведенные платежной системой Российской Федерации

Общие положения

В таблице представлена информация о количестве и объемах безналичных платежей, проведенных платежной системой Российской Федерации, в т.ч. проведенных платежной системой Банка России и кредитными организациями Российской Федерации.

Источником информации являются ежеквартальные отчеты кредитных организаций и территориальных учреждений Банка России по проводимым платежам.

Характеристика отдельных показателей

К платежам, проведенным платежной системой Банка России, отнесены платежи кредитных организаций (филиалов) и их клиентов, платежи клиентов Банка России, не являющихся кредитными организациями, и собственные платежи Банка России, направленные получателям через учреждения Банка России.

К платежам, проведенным кредитными организациями, отнесены платежи клиентов кредитных организаций (филиалов), не являющихся кредитными организациями, и собственные платежи кредитных организаций (филиалов), проведенные расчетными небанковскими кредитными организациями (их филиалами), кредитными организациями (филиалами) через корреспондентские счета, открытые в других кредитных организациях (филиалах), через счета межфилиальных расчетов, а также платежи в пределах одного подразделения кредитной организации (головного офиса кредитной организации или ее филиала). Не включены платежи с использованием платежных карт и операции на финансовых рынках клиентов кредитных организаций.

Таблица 5.2

Платежи, проведенные в платежной системе Банка России и кредитных организациях, по видам технологий

Общие положения

В таблице представлена информация о количестве и объемах безналичных платежей, проведенных с использованием электронной и бумажной технологий платежной системой Банка России и кредитными организациями Российской Федерации.

Характеристика отдельных показателей

К платежам, проведенным с использованием электронной технологии, в платежной системе Банка России и в кредитных организациях Российской Федерации, отнесены платежи, по которым не требуется передача расчетных документов на бумажных носителях, а зачисление средств получателям осуществляется на основании распоряжений в электронном виде. Остальные платежи относятся к платежам с использованием бумажной технологии.

Таблица 5.3

Сведения о клиентах — участниках платежной системы Банка России, использующих обмен электронными документами с Банком России

Общие положения

Данные таблицы дают представление о количестве и составе клиентов Банка России, использующих электронную технологию обмена расчетными документами при осуществлении безналичных расчетов через платежную систему Банка России. Данные сгруппированы в разрезе кредитных организаций (филиалов), органов федерального казначейства, других клиентов Банка России.

Источниками информации являются сведения Справочника банковских идентификационных кодов участников расчетов на территории Российской Федерации (Справочника БИК России), другие статистические данные, собираемые Банком России.

Характеристика отдельных показателей

Действующие кредитные организации и филиалы — участники платежной системы Банка России — действующие кредитные организации и филиалы согласно сведениям Справочника БИК России.

Органы Федерального казначейства — управления и отделения Федерального казначейства (Казначейства России), являющиеся клиентами Банка России и находящиеся как на расчетно-кассовом, так и на кассовом обслуживании. Сведения по органам Федерального казначейства приведены без учета возможности их обслуживания одновременно в двух учреждениях Банка России.

Другие клиенты Банка России — клиенты Банка России, не являющиеся кредитными организациями, филиалами кредитных организаций и органами Федерального казначейства.

Из них участвуют в обмене — действующие кредитные организации и филиалы, органы Федерального казначейства и другие клиенты Банка России, заключившие с Банком России договор об обмене электронными документами при осуществлении расчетов через платежную систему Банка России.

Таблица 5.4

Количество участников (пользователей) систем внутрирегиональных электронных расчетов (ВЭР), межрегиональных электронных расчетов (МЭР) и банковских электронных срочных платежей (БЭСР) Банка России

Общие положения

В таблице представлена информация о количестве участников и пользователей систем внутрирегиональных электронных расчетов (ВЭР) и межрегиональных электронных расчетов (МЭР), а также о количестве участников системы банковских электронных срочных платежей (БЭСР) Банка России.

В системе внутрирегиональных электронных расчетов проводятся электронные платежи между участниками и/или пользователями системы — клиентами Банка России, находящимися в пределах одного региона или группы регионов Российской Федерации, обслуживаемых одним территориальным учреждением Банка России.

В системе межрегиональных электронных расчетов проводятся электронные платежи между участниками и/или пользователями системы — клиентами Банка России, находящимися в разных регионах Российской Федерации.

В системе БЭСР проводятся электронные платежи в режиме реального времени между участниками системы независимо от их территориального расположения.

Источником информации являются сведения Справочника БИК России и Справочника участников системы БЭСР.

Характеристика отдельных показателей

Учреждения Банка России — головные расчетно-кассовые центры, расчетно-кассовые центры, операционные управления и отделения Банка России, включенные в Справочник БИК России.

Участники систем ВЭР и МЭР — учреждения Банка России, отвечающие требованиям нормативных актов Банка России, регламентирующих вопросы осуществления электронных расчетов в платежной системе Банка России, и определенные в Справочнике БИК России соответствующи-

ми значениями реквизита “участие в электронных расчетах” (“УЭР”).

Участники системы БЭСП — учреждения Банка России, структурные подразделения Банка России, кредитные организации, филиалы кредитных организаций, отвечающие требованиям нормативных актов Банка России, регламентирующих порядок осуществления электронных расчетов в системе БЭСП, определенные в Справочнике БИК России соответствующими значениями реквизита “УЭР” и включенные в Справочник участников системы БЭСП, а также структурные подразделения Банка России, клиенты Банка России, не являющиеся кредитными организациями (их филиалами), отвечающие требованиям нормативных актов Банка России, регламентирующих порядок осуществления электронных расчетов в системе БЭСП, включенные в Справочник участников системы БЭСП.

Кредитные организации, филиалы кредитных организаций — действующие кредитные организации, филиалы кредитных организаций, включенные в Справочник БИК России.

Другие клиенты — клиенты Банка России, не являющиеся кредитными организациями (их филиалами), осуществляющие обмен электронными документами с учреждением Банка России и информационно-вычислительными подразделениями Банка России по каналам связи.

Пользователи систем ВЭР и МЭР — кредитные организации, филиалы кредитных организаций, имеющие корреспондентские счета (субсчета) в учреждениях Банка России — участниках соответственно систем внутрирегиональных и межрегиональных электронных расчетов, определенных в Справочнике БИК России соответствующими значениями реквизита “УЭР”, а также другие клиенты Банка России, не являющиеся кредитными организациями (их филиалами), имеющие банковские счета в учреждениях Банка России — участниках соответственно внутрирегиональных и межрегиональных электронных расчетов.

Таблица 5.5

Отдельные показатели, характеризующие операции с использованием банковских карт

Общие положения

Таблица отражает динамику операций с использованием банковских карт, эмитированных кредитными организациями, совершенных на территории Российской Федерации и за ее пределами, в разрезе физических и юридических лиц.

Источником информации является ежеквартальная статистическая отчетность, предоставляемая в Банк России кредитными организациями.

Характеристика отдельных показателей

Банковская карта — платежная карта, эмитентом которой является кредитная организация.

Количество банковских карт — фактическое количество выданных кредитными организациями банковских карт клиентам.

Количество банковских карт в использовании — количество банковских карт, с использованием которых в течение квартала совершались операции.

Операции по оплате товаров (работ, услуг) включают операции по оплате товаров (работ, услуг), совершенных с использованием банковских карт на территории Российской Федерации и за ее пределами, а также операции по оплате таможенных платежей, совершенных на территории Российской Федерации с использованием банковских карт.

Прочие операции включают операции, совершенные с использованием банковских карт, по переводам денежных средств с одного банковского счета на другой, платежи на благотворительные взносы и тому подобное.

Данные о количестве банковских карт приведены по состоянию на первое число месяца, следующего за отчетным кварталом.

Данные об объемах операций с использованием банковских карт приведены за отчетный квартал.

Таблица 5.6

Платежи клиентов, не являющихся кредитными организациями, проведенные платежной системой Банка России, по видам платежных инструментов

Общие положения

В таблице представлена информация о количестве и объеме платежей клиентов, не являющихся кредитными организациями, проведенных платежной системой Банка России по видам платежных инструментов (платежные поручения, аккредитивы, инкассовые поручения и платежные требования) в разрезе используемых технологий (электронной и бумажной).

Характеристика отдельных показателей

К клиентам Банка России, не являющимся кредитными организациями, относятся: Федеральное казначейство и его территориальные органы; бюджетные учреждения, финансовое обеспечение которых осуществляется за счет средств федерального бюджета; бюджетные учреждения, финансовое обеспечение которых осуществляется за счет средств бюджета субъекта Российской Федерации; бюджетные учреждения, финансовое обеспечение которых осуществляется за счет средств местного бюджета; финансовые органы субъектов Российской Федерации; финансовые органы муниципальных образований; таможенные органы; органы государственных и других внебюджетных фондов; избирательные комиссии и прочие организации.

К платежам, проведенным с использованием электронной технологии, в платежной системе Банка России отнесены платежи, по которым не требуется передача в платежной системе расчетных документов на бумажных носителях, а зачисление средств получателям осуществляется на основании электронных платежных документов; остальные платежи относятся к платежам с использованием бумажной технологии.

Таблица 5.7

Платежи, проведенные платежной системой Банка России, в разрезе систем расчетов

Общие положения

В таблице представлена информация о количестве и объемах безналичных платежей, проведенных через системы расчетов, функционирующие в рамках платежной системы Банка России.

Источником информации являются отчеты территориальных учреждений Банка России по проводимым платежам.

Характеристика отдельных показателей

В системе внутрирегиональных электронных расчетов проводятся электронные платежи между участниками и/или пользователями системы — клиентами Банка России, находящимися в пределах одного региона или группы регионов Российской Федерации, обслуживаемых одним территориальным учреждением Банка России.

В системе межрегиональных электронных расчетов проводятся электронные платежи между участниками и/или пользователями системы — клиентами Банка России, находящимися в разных регионах Российской Федерации.

В системе БЭСП проводятся электронные платежи в режиме реального времени между участниками системы независимо от их территориального расположения.

Система расчетов между учреждениями Банка России с применением авизо обеспечивает осуществление расчетов с использованием бумажной технологии на внутрирегиональном и межрегиональном уровнях.

Раздел 6. Региональный раздел

Информация в таблицах Регионального раздела в соответствии с федеративным устройством Российской Федерации¹, определенным Конституцией Российской Федерации (статья 5), формируется по субъектам Российской Федерации (статья 65), а также по федеральным округам, состав которых определен Указом Президента Российской Федерации от 13.05.2000 № 849.

Подраздел 6.1 Прямые инвестиции Российской Федерации

Таблица 6.1.1
Прямые инвестиции за рубеж
по субъектам Российской Федерации,
в которых зарегистрированы резиденты

Общие положения

В таблице приводятся данные об активах прямых инвесторов — резидентов в предприятиях прямого инвестирования, активах предприятий прямого инвестирования — резидентов в своих прямых инвесторах и активы в связанных в рамках отношений прямого инвестирования предприятиях-нерезидентах (далее — связанные предприятия).

Показатели прямых инвестиций формируются как компоненты финансового счета платежного баланса и разрабатываются в соответствии с принципом “активы/пассивы”, согласно которому требования к нерезидентам и участие в иностранных предприятиях отражают валовую стоимость активов по позициям и чистые потоки операций по каждой категории прямых инвестиций. Потоки прямых инвестиций включают операции с участием в капитале (обыкновенными акциями, привилегированными акциями, обеспечивающими участие в капитале, а также вкладами, долями и паями в уставном капитале и недвижимостью), реинвестирование доходов и операции с долговыми инструментами между прямым инвестором и предприятием прямого инвестирования, а также связанными предприятиями.

Указанные данные охватывают операции как банковского, так и небанковских секторов экономики и включают суммы поступлений, изъятий и сальдо прямых инвестиций за отчетный период. Данные имеют квартальную периодичность, представлены в миллионах долларов США.

Источниками информации являются отчетные данные о внешнеэкономических операциях резидентов России, поступающие на постоянной основе в Банк России в том числе от кредитных организаций, небанковских депозитариев, других финансовых организаций, нефинансовых организаций, а также сведения стран-партнеров и экспертные оценки.

Данные о прямых инвестициях в разрезе субъектов, в которых зарегистрированы резиденты Российской Федерации, размещаются на официальном сайте Банка России.

Характеристика отдельных показателей

Графы “Платежи из РФ” и “Платежи в РФ” включают операции, связанные с ростом/снижением участия резидентов в капитале иностранных предприятий, реинвестирования доходов прямого инвестора и использованием долговых инструментов между прямыми инвесторами и предприятиями прямого инвестирования, а также между связанными предприятиями.

Сальдо представляет собой чистые потоки операций по прямым инвестициям из Российской Федерации.

Таблица 6.1.2
Прямые инвестиции в Российскую Федерацию
по субъектам, в которых зарегистрированы
резиденты

Общие положения

В таблице приводятся данные о пассивах предприятий прямого инвестирования — резидентов перед их прямыми инвесторами, прямых инвесторов — резидентов перед предприятиями прямого инвестирования и пассивах предприятий-резидентов перед связанными в рамках отношений прямого инвестирования предприятиями-нерезидентами (далее — связанные предприятия).

Показатели прямых инвестиций формируются как компоненты финансового счета платежного баланса и разрабатываются в соответствии с принципом “активы/пассивы”, согласно которому обязательства перед нерезидентами и их участие в российских предприятиях отражают валовую стоимость пассивов по позициям и чистые потоки операций по каждой категории прямых инвестиций. Потоки прямых инвестиций включают операции с участием в капитале (обыкновенными акциями, привилегированными акциями, обеспечивающими участие в капитале, а также вкладами, долями и паями в уставном капитале и недвижимостью), реинвестирование доходов и операции с долговыми инструментами между прямым инвестором и предприятием прямого инвестирования, а также связанными предприятиями.

Указанные данные охватывают операции как банковского, так и небанковских секторов экономики и включают суммы поступлений, изъятий и сальдо прямых инвестиций за отчетный период. Данные имеют квартальную периодичность, представлены в миллионах долларов США.

Источниками информации являются отчетные данные о внешнеэкономических операциях резидентов России, поступающие на постоянной основе в Банк России, в том числе от кредитных организаций, небанковских депозитариев, других финансовых организаций, нефинансовых организаций, а также сведения стран-партнеров и экспертные оценки.

Данные о прямых инвестициях в разрезе субъектов, в которых зарегистрированы резиденты Российской Федерации, размещаются на официальном сайте Банка России.

Характеристика отдельных показателей

Поступления (графа “Поступило”) и изъятия (графа “Изъято”) включают операции, связанные с ростом/снижением участия нерезидентов в капитале российских предприятий, реинвестирования доходов прямого инвестора и использованием долговых инструментов между прямыми инвесторами и предприятиями прямого инвестирования, а также между связанными предприятиями.

Сальдо представляет собой чистые потоки операций по прямым инвестициям в Российскую Федерацию.

Подраздел 6.2 Институциональные характеристики

Таблица 6.2.1
Количество действующих
кредитных организаций и их филиалов

Общие положения

В таблице “Количество действующих кредитных организаций и их филиалов” представлена информация о количестве кредитных организаций, имеющих лицензию Банка Рос-

¹ Статья 5 Конституции Российской Федерации устанавливает, что “Российская Федерация состоит из республик, краев, областей, городов федерального значения, автономных областей, автономных округов — равноправных субъектов Российской Федерации”.

сии на осуществление банковских операций, по субъектам Российской Федерации.

Источником информации являются сведения Книги государственной регистрации кредитных организаций.

Наряду с публикацией в Региональном разделе информация размещается на официальном сайте Банка России.

Характеристика отдельных показателей

Понятия “кредитная организация” и “филиал кредитной организации” определяются Федеральным законом “О банках и банковской деятельности” (ст. 1):

Кредитная организация — юридическое лицо, которое для извлечения прибыли как основной цели своей деятельности на основании специального разрешения (лицензии) Центрального банка Российской Федерации имеет право осуществлять банковские операции, предусмотренные указанным федеральным законом. Кредитная организация образуется на основе любой формы собственности как хозяйственное общество.

Филиалы действующих кредитных организаций — обособленные подразделения кредитных организаций, расположенные вне местонахождения кредитной организации и осуществляющие от ее имени все или часть банковских операций, предусмотренных лицензией Банка России, выданной кредитной организации.

Таблица 6.2.2
Количество внутренних структурных подразделений кредитных организаций (филиалов)

Общие положения

В таблице “Количество внутренних структурных подразделений кредитных организаций (филиалов)” представлена информация о количестве внутренних структурных подразделений кредитных организаций, зарегистрированных на территории субъектов Российской Федерации.

Характеристика отдельных показателей

Дополнительные офисы, операционные кассы вне кассового узла, кредитно-кассовые офисы, операционные офисы — внутренние структурные подразделения кредитных организаций (филиалов), особенности открытия (закрытия) и деятельности которых установлены нормативными актами Банка России.

Таблица 6.2.3
Количество действующих кредитных организаций с участием нерезидентов в уставном капитале

Общие положения

В таблице “Количество действующих кредитных организаций с участием нерезидентов в уставном капитале” представлена информация об участии нерезидентов в уставном капитале кредитных организаций, действующих на территории Российской Федерации.

В скобках указано количество кредитных организаций, в которых на решения, принимаемые участниками-нерезидентами (совокупная доля которых в уставном капитале кредитных организаций составляет более 50%), существенное влияние оказывают резиденты Российской Федерации. До 01.07.2009 в скобках указано количество кредитных организаций, в которых на решения, принимаемые участниками-нерезидентами (являющимися основными или преобладающими обществами по отношению к кредитной организации), существенное влияние оказывали резиденты Российской Федерации.

Характеристика отдельных показателей

Резиденты/нерезиденты — понятия “резиденты” и “нерезиденты”, используемые для формирования показателей данной таблицы, определяются в соответствии с Федераль-

ным законом “О валютном регулировании и валютном контроле” от 10.12.2003 № 173-ФЗ.

Кредитная организация с участием нерезидентов в уставном капитале — кредитная организация — резидент, акции (доли) которой принадлежат нерезидентам (независимо от доли их участия в уставном капитале).

При формировании показателей таблицы в число банков, имеющих лицензии Банка России на совершение операций с иностранной валютой, не включены банки, имеющие генеральную лицензию.

Таблица 6.2.4
Группировка действующих кредитных организаций по величине зарегистрированного уставного капитала

Общие положения

Таблица “Группировка действующих кредитных организаций по величине зарегистрированного уставного капитала” дает представление о распределении действующих кредитных организаций, сгруппированных по величине зарегистрированного уставного капитала. Величина уставного капитала разбита на группы, дающие в определенной мере представление о количестве малых, средних и крупных кредитных организаций по субъектам Российской Федерации.

Источником информации являются сведения Книги государственной регистрации кредитных организаций.

Наряду с публикацией в Региональном разделе информация о распределении кредитных организаций по величине зарегистрированного уставного капитала публикуется в еженедельном издании “Вестник Банка России”, а также размещается на официальном сайте Банка России.

Характеристика отдельных показателей

Зарегистрированный уставный капитал кредитных организаций — полностью оплаченный размер уставного капитала, отраженный в зарегистрированном уполномоченным регистрирующим органом уставе (изменениях в устав) кредитной организации.

Таблица 6.2.5
Концентрация активов действующих кредитных организаций

Общие положения

В таблице “Концентрация активов действующих кредитных организаций” представлена информация о количестве действующих кредитных организаций, зарегистрированных в данном федеральном округе Российской Федерации, и суммарный объем их активов на соответствующие даты, а также информация о количестве кредитных организаций, на долю которых приходится 80% от суммарного объема активов.

Источником информации является ежемесячная форма отчетности 0409101 “Оборотная ведомость по счетам бухгалтерского учета кредитной организации” в соответствии с Указанием Банка России от 12.11.2009 № 2332-У “О перечне, формах и порядке составления и представления форм отчетности кредитных организаций в Центральный банк Российской Федерации”.

Характеристика отдельных показателей

Количество кредитных организаций включает действующие кредитные организации, зарегистрированные в соответствующем федеральном округе Российской Федерации.

Активы — суммарный объем активов действующих кредитных организаций (остатки средств на счетах, отражающих внутрибанковские операции кредитных организаций, включены в величину активов в сальдированном виде), зарегистрированных в соответствующем округе.

Количество кредитных организаций, составляющих 80% активов, включает кредитные организации, на долю которых приходится 80% суммарного объема активов дей-

ствующих кредитных организаций, зарегистрированных в соответствующем федеральном округе.

Таблица 6.2.6
Группировка кредитных организаций,
использующих право на усреднение
обязательных резервов в периоде усреднения
с 10.09.2015 по 10.10.2015,
по величине зарегистрированного
уставного капитала

Общие положения

В таблице представлена информация о количестве кредитных организаций, использующих право на усреднение обязательных резервов в соответствии с Положением Банка России от 07.08.2009 № 342-П “Об обязательных резервах кредитных организаций”, с изменениями, сгруппированных по величине зарегистрированного уставного капитала, по состоянию на отчетную дату, по субъектам Российской Федерации.

Характеристика отдельных показателей

Усреднение обязательных резервов — механизм, при котором в счет выполнения обязательных резервов принимается усредненный остаток денежных средств на корреспондентском счете (корреспондентских субсчетах) кредитной организации, открытых в Банке России. Данные в таблице приведены по состоянию на соответствующую отчетную дату.

Общий итог **по Российской Федерации** включает общее количество кредитных организаций, использующих право на усреднение обязательных резервов, сгруппированных по величине зарегистрированного уставного капитала.

В итоги **по федеральным округам** включено количество кредитных организаций, использующих право на усреднение обязательных резервов и осуществляющих регулирование обязательных резервов в территориальных учреждениях Банка России соответствующего федерального округа по месту открытия корреспондентского счета, сгруппированных по величине зарегистрированного уставного капитала.

В итоги **по субъектам Российской Федерации** включено количество кредитных организаций, использующих право на усреднение обязательных резервов и осуществляющих регулирование обязательных резервов в территориальном учреждении Банка России соответствующей области, края, республики, по месту открытия корреспондентского счета, сгруппированных по величине зарегистрированного уставного капитала.

Таблица 6.2.7
Финансовые результаты деятельности
кредитных организаций

Общие положения

Таблица “Финансовые результаты деятельности кредитных организаций” содержит показатели, характеризующие финансовые результаты деятельности действующих кредитных организаций за период с начала текущего года и дает представление о количестве действующих кредитных организаций, получивших прибыль (допустивших убыток) в текущем году, а также отражает в динамике финансовый результат деятельности банковского сектора в целом. При этом финансовые результаты за годы, предшествующие текущему году, не учитываются.

Информация представлена по действующим кредитным организациям, зарегистрированным в соответствующих федеральных округах, с распределением по субъектам Российской Федерации, входящим в федеральный округ. Ис-

точником информации являются данные отчетности действующих кредитных организаций Российской Федерации по форме 0409101 “Оборотная ведомость по счетам бухгалтерского учета кредитной организации” в соответствии с Указанием Банка России от 12.11.2009 № 2332-У “О перечне, формах и порядке составления и представления форм отчетности кредитных организаций в Центральный банк Российской Федерации”.

Характеристика отдельных показателей

Объем прибыли (+)/убытков (–) текущего года формируется путем суммирования полученных доходов за вычетом произведенных расходов за отчетный период по действующим кредитным организациям. Прибыль (убыток) определяется нарастающим итогом.

Объем прибыли (+) текущего года по прибыльным кредитным организациям формируется путем суммирования полученных доходов за вычетом произведенных расходов за отчетный период кредитных организаций, имевших прибыль либо нулевой финансовый результат за отчетный период. Прибыль определяется нарастающим итогом.

Удельный вес кредитных организаций, имевших прибыль, — доля кредитных организаций, имевших прибыль либо нулевой результат деятельности за период с начала отчетного года, в общем количестве действующих кредитных организаций, зарегистрированных на соответствующих территориях Российской Федерации.

Объем убытков (–) текущего года по убыточным кредитным организациям формируется путем суммирования полученных доходов за вычетом произведенных расходов за отчетный период кредитных организаций, имевших убытки за отчетный период. Убыток определяется нарастающим итогом.

Удельный вес кредитных организаций, имевших убыток, — доля кредитных организаций, имевших убытки по результатам деятельности за период с начала отчетного года, в общем количестве действующих кредитных организаций, зарегистрированных на территории соответствующих субъектов Российской Федерации.

Использование прибыли текущего года — использование действующими кредитными организациями прибыли текущего года на налоговые платежи, сборы и обязательные платежи в бюджет; произведенные по решению общего собрания акционеров (участников) либо в соответствии с уставными документами кредитной организации отчисления в резервный фонд, начисление дивидендов акционерам (участникам).

Таблица 6.2.8
Группировка действующих
кредитных организаций по доле участия
нерезидентов в уставном капитале

Общие положения

В таблице “Группировка действующих кредитных организаций по доле участия нерезидентов в уставном капитале” представлено распределение действующих кредитных организаций по субъектам Российской Федерации, объединенных в группы по доле участия нерезидентов в уставном капитале.

В скобках указано количество кредитных организаций, в которых на решения, принимаемые участниками-нерезидентами (совокупная доля которых в уставном капитале кредитных организаций составляет более 50%), существенное влияние оказывают резиденты Российской Федерации.

Характеристика отдельных показателей

См. комментариев к показателям таблицы “Количество действующих кредитных организаций с участием нерезидентов в уставном капитале”.

Таблица 6.2.9
Количество кредитных организаций,
заключивших с Банком России
генеральные депозитные соглашения
по депозитным операциям (ГДС),
генеральные кредитные договоры (ГКД),
количество кредитуемых Банком России
корреспондентских счетов/субсчетов (К/С)

Общие положения

В таблице содержится информация о количестве:

По ГДС — до 01.02.2014 (СД) — количество кредитных организаций, заключивших и не расторгнувших с Банком России соглашение о проведении депозитных операций в валюте Российской Федерации с использованием системы “Рейтерс-Дилинг” и/или генеральное депозитное соглашение о заключении депозитных сделок в валюте Российской Федерации с использованием Системы электронных торгов ОАО Московская Биржа в соответствии с Положением Банка России от 05.11.2002 № 203-П “О порядке проведения Центральным банком Российской Федерации депозитных операций с кредитными организациями в валюте Российской Федерации” (с изменениями);

— после 01.02.2014 (ГДС) — количество кредитных организаций, заключивших с территориальными учреждениями Банка России по месту открытия корреспондентского счета генеральные депозитные соглашения в соответствии с Положением Банка России от 09.08.2013 № 404-П “О проведении Банком России депозитных операций с кредитными организациями” и не расторгнувших их на соответствующую отчетную дату, в разрезе субъектов Российской Федерации, федеральных округов и по Российской Федерации в целом;

По ГКД — количество кредитных организаций, заключивших с Банком России генеральные кредитные договоры на предоставление кредитов Банка России, обеспеченных активами или поручительствами в соответствии с Положением Банка России от 12.11.2007 № 312-П “О порядке предоставления Банком России кредитным организациям кредитов, обеспеченных активами или поручительствами” (с изменениями) и/или генеральные кредитные договоры на предоставление кредитов Банка России, обеспеченных золотом, в соответствии с Положением Банка России от 30.11.2010 № 362-П “О порядке предоставления Банком России кредитным организациям кредитов, обеспеченных золотом” и/или генеральные кредитные договоры на предоставление кредитов Банка России, обеспеченных залогом (блокировкой) ценных бумаг, в соответствии с Положением Банка России от 04.08.2003 № 236-П “О порядке предоставления Банком России кредитным организациям кредитов, обеспеченных залогом (блокировкой) ценных бумаг” (с изменениями) и/или договоры на предоставление кредитов Банка России, обеспеченных залогом (блокировкой) ценных бумаг по сделкам, совершаемым с использованием Системы электронных торгов ОАО Московская Биржа, в соответствии с письмом Банка России от 25.08.2006 № 113-Т “О заключении договоров на предоставление кредитов Банка России”;

По К/С — количество кредитуемых Банком России корреспондентских счетов/субсчетов кредитных организаций, в соответствии с заключенными генеральными кредитными договорами. Генеральные соглашения / генеральные депозитные соглашения заключаются кредитными организациями с территориальными учреждениями Банка России по месту открытия корреспондентского счета кредитной организации. Региональные кредитные организации заключают генеральные соглашения только при наличии филиала в Московском регионе. Генеральные кредитные договоры заключаются кредитными организациями с территориальными учреждениями Банка России по месту открытия корреспондентского счета кредитной организации.

Характеристика отдельных показателей

Количество кредитных организаций, заключивших с Банком России генеральные кредитные договоры

Итог **по Российской Федерации** включает общее количество кредитных организаций, заключивших с Банком России генеральные кредитные договоры, на соответствующую отчетную дату.

В итоги **по федеральным округам** включено количество кредитных организаций, заключивших генеральные кредитные договоры с территориальными учреждениями Банка России, входящими в соответствующий федеральный округ, по месту открытия корреспондентского счета, на соответствующую отчетную дату.

В итоги **по субъектам Российской Федерации** включено количество кредитных организаций, заключивших генеральные кредитные договоры с территориальным учреждением Банка России, по месту открытия корреспондентского счета, на соответствующую дату.

Количество кредитуемых Банком России корреспондентских счетов/субсчетов

Итог **по Российской Федерации** включает общее количество корреспондентских счетов/субсчетов кредитных организаций, открытых в территориальных учреждениях Банка России, на которые в соответствии с заключенными генеральными кредитными договорами могут быть предоставлены кредиты Банка России, на соответствующую дату.

В итоги **по федеральным округам** включено количество корреспондентских счетов/субсчетов кредитных организаций, открытых в территориальных учреждениях Банка России, входящих в соответствующий округ, на которые в соответствии с заключенными генеральными кредитными договорами могут быть предоставлены кредиты Банка России, на соответствующую дату.

В итоги **по субъектам Российской Федерации** включено количество корреспондентских счетов/субсчетов кредитных организаций, открытых в территориальном учреждении Банка России, на которые в соответствии с заключенными генеральными кредитными договорами могут быть предоставлены кредиты Банка России, на соответствующую дату.

Таблица 6.2.10
Количество и объем выпусков
(дополнительных выпусков)
корпоративных эмиссионных ценных бумаг

Общие положения

Банк России в соответствии с возложенными функциями осуществляет государственную регистрацию выпусков (дополнительных выпусков) эмиссионных ценных бумаг, в том числе акций и облигаций эмитентов, не являющихся кредитными организациями. В таблице представлена информация о количестве и объеме зарегистрированных выпусков (дополнительных выпусков) акций и облигаций (за исключением государственных и муниципальных облигаций, а также акций и облигаций кредитных организаций) в разрезе субъектов Российской Федерации, в которых находятся эмитенты вышеуказанных эмиссионных ценных бумаг.

Информация представлена в ежеквартальной динамике.

Характеристика отдельных показателей

Количество зарегистрированных выпусков (дополнительных выпусков) корпоративных эмиссионных ценных бумаг — сумма всех зарегистрированных выпусков и дополнительных выпусков обыкновенных и привилегированных акций, выпусков облигаций, в том числе облигаций, конвертируемых в акции.

Выпуск эмиссионных ценных бумаг — совокупность всех ценных бумаг одного эмитента, представляющих одинаковый объем прав их владельцам и имеющих одинаковую

номинальную стоимость в случаях, если наличие номинальной стоимости предусмотрено законодательством Российской Федерации.

Выпуску эмиссионных ценных бумаг присваивается единый государственный регистрационный номер, который распространяется на все ценные бумаги данного выпуска, а в случае, если в соответствии с законодательством Российской Федерации о ценных бумагах выпуск эмиссионных ценных бумаг не подлежит государственной регистрации, — идентификационный номер.

Дополнительный выпуск эмиссионных ценных бумаг — совокупность ценных бумаг, размещаемых дополнительно к ранее размещенным ценным бумагам того же выпуска эмиссионных ценных бумаг.

Объем зарегистрированных выпусков (дополнительных выпусков) корпоративных эмиссионных ценных бумаг — объем выпусков (дополнительных выпусков ценных бумаг) корпоративных эмиссионных ценных бумаг по каждому субъекту Российской Федерации указан по их номинальной стоимости в валюте Российской Федерации и определяется по формуле:

$$V = \sum_{i=1}^n (K_i \times N_i), \text{ где}$$

n — общее количество всех зарегистрированных выпусков (дополнительных выпусков) ценных бумаг по субъекту Российской Федерации;

K_i — количество ценных бумаг в i -м выпуске (дополнительном выпуске) ценных бумаг, подлежащих размещению;

N_i — номинальная стоимость одной ценной бумаги в i -м выпуске (дополнительном выпуске) ценных бумаг, подлежащей размещению.

Подраздел 6.3 Привлеченные средства

Таблица 6.3.1 Сведения о средствах организаций, банковских депозитах (вкладах) и других привлеченных средствах юридических и физических лиц в рублях, иностранной валюте и драгоценных металлах

Общие положения

Таблица содержит данные в разрезе федеральных округов и субъектов Российской Федерации об остатках средств в рублях, иностранной валюте и драгоценных металлах клиентов, не являющихся кредитными организациями, привлеченных кредитными организациями на отчетную дату.

Группировка данных осуществляется исходя из места привлечения денежных средств кредитными организациями, их филиалами и внутренними структурными подразделениями.

Источником информации является отчетность кредитных организаций (включая небанковские кредитные организации и государственную корпорацию «Банк развития и внешнеэкономической деятельности (Внешэкономбанк)») (далее — кредитные организации) по форме 0409302 «Сведения о размещенных и привлеченных средствах», установленной Указанием Банка России от 12.11.2009 № 2332-У «О перечне, формах и порядке составления и представления форм отчетности кредитных организаций в Центральный банк Российской Федерации».

Информация размещается также на официальном сайте Банка России.

Характеристика отдельных показателей

Средства клиентов — остатки средств в рублях, иностранной валюте и драгоценных металлах клиентов — резидентов и нерезидентов, не являющихся кредитными организациями. Остатки средств не включают денежные средства,

привлеченные в качестве субординированного кредита (депозита, займа, облигационного займа).

Средства на счетах государственных организаций — остатки средств в рублях и иностранной валюте на счетах организаций, находящихся в федеральной и государственной (кроме федеральной) собственности.

Средства на счетах негосударственных организаций — остатки средств в рублях и иностранной валюте на счетах негосударственных организаций — резидентов.

Депозиты юридических лиц — средства резидентов и нерезидентов в рублях, иностранной валюте и драгоценных металлах, привлеченные на основании договора банковского счета и (или) договора банковского депозита, в том числе в результате реализации депозитного сертификата.

Вклады (депозиты) физических лиц — средства резидентов и нерезидентов в рублях, иностранной валюте и драгоценных металлах, привлеченные на основании договора банковского счета и (или) договора банковского вклада (депозита), а также в результате реализации сберегательного сертификата. Остатки средств не включают денежные средства, размещенные в качестве гарантийного взноса по договору банковской ячейки.

Таблица 6.3.2

Сведения об остатках бюджетных средств на счетах, открытых в кредитных организациях

Общие положения

Таблица содержит данные в разрезе федеральных округов и субъектов Российской Федерации об остатках средств федерального бюджета, средств бюджетов субъектов Российской Федерации и местных бюджетов, а также средств внебюджетных фондов.

Группировка данных осуществляется исходя из места привлечения денежных средств кредитными организациями, их филиалами и внутренними структурными подразделениями.

Источником информации является отчетность кредитных организаций (включая небанковские кредитные организации и государственную корпорацию «Банк развития и внешнеэкономической деятельности (Внешэкономбанк)») по форме 0409302 «Сведения о размещенных и привлеченных средствах», установленной Указанием Банка России от 12.11.2009 № 2332-У «О перечне, формах и порядке составления и представления форм отчетности кредитных организаций в Центральный банк Российской Федерации».

Информация размещается также на официальном сайте Банка России.

Характеристика отдельных показателей

Средства федерального бюджета — неиспользованные остатки средств федерального бюджета, остатки средств Минфина России для финансирования капитальных вложений, остатки наличных денежных средств для осуществления расчетов по отдельным операциям.

Средства бюджетов субъектов Российской Федерации и местных бюджетов — остатки средств бюджетов субъектов Российской Федерации и местных бюджетов.

Прочие бюджетные средства — остатки средств избирательных комиссий, средств, поступивших во временное распоряжение казенных и бюджетных учреждений, средств Минфина России для расчетов по иностранным кредитам, а также таможенные и другие платежи от внешнеэкономической деятельности.

Средства внебюджетных фондов — остатки средств государственных и других внебюджетных фондов: Пенсионного фонда Российской Федерации, Фонда социального страхования Российской Федерации, Федерального и территориальных фондов обязательного медицинского страхования, фондов социальной поддержки населения, а также внебюджетных фондов органов исполнительной власти субъектов Российской Федерации и местного самоуправления.

Подраздел 6.4 Размещенные средства

Таблица 6.4.1

Сведения об объемах кредитования юридических лиц — резидентов и индивидуальных предпринимателей в рублях по видам экономической деятельности и отдельным направлениям использования средств

Таблица 6.4.2

Сведения об объемах кредитования юридических лиц — резидентов и индивидуальных предпринимателей в иностранной валюте и драгоценных металлах по видам экономической деятельности и отдельным направлениям использования средств

Таблица 6.4.3

Сведения о задолженности по кредитам юридических лиц — резидентов и индивидуальных предпринимателей в рублях по видам экономической деятельности и отдельным направлениям использования средств

Таблица 6.4.4

Сведения о задолженности по кредитам юридических лиц — резидентов и индивидуальных предпринимателей в иностранной валюте и драгоценных металлах по видам экономической деятельности и отдельным направлениям использования средств

Общие положения

Таблицы содержат данные о средствах, предоставленных кредитными организациями организациям — юридическим лицам — резидентам (включая финансовые организации, организации различных организационно-правовых форм всех форм собственности, индивидуальных предпринимателей) в разрезе видов экономической деятельности в валюте Российской Федерации, иностранной валюте и драгоценных металлах.

Группировка данных осуществляется исходя из местонахождения заемщиков.

Источником информации является отчетность кредитных организаций (включая небанковские кредитные организации и государственную корпорацию «Банк развития и внешнеэкономической деятельности (Внешэкономбанк)») (далее — кредитные организации) по форме 0409302 «Сведения о размещенных и привлеченных средствах», установленной Указанием Банка России от 12.11.2009 № 2332-У «О перечне, формах и порядке составления и представления форм отчетности кредитных организаций в Центральный банк Российской Федерации».

Виды деятельности заемщиков соответствуют Общероссийскому классификатору видов экономической деятельности (ОКВЭД). Видом экономической деятельности юридического лица является вид экономической деятельности, указанный в разделе «Административная часть Статрегистра», индивидуального предпринимателя — в разделе «Индивидуальные предприниматели» пользовательской информационной системы на основе Статистического регистра Федеральной службы государственной статистики.

Информация размещается также на официальном сайте Банка России.

Характеристика отдельных показателей

Объем кредитования по видам экономической деятельности — данные об объеме выданных с начала года кредитными организациями кредитов, предоставленных юридическим лицам и индивидуальным предпринимателям

в разрезе видов экономической деятельности, приводятся нарастающим итогом с начала года и включают в том числе данные по кредитам, предоставленным кредитными организациями, у которых в отчетном периоде была отозвана лицензия на осуществление банковских операций.

Задолженность по кредитам по видам экономической деятельности — данные об остатках на счетах по учету задолженности (в том числе просроченной) по кредитам, предоставленным юридическим лицам и индивидуальным предпринимателям в разрезе видов экономической деятельности.

Таблица 6.4.5

Сведения о кредитах, предоставленных субъектам малого и среднего предпринимательства

Общие положения

Таблица содержит сведения о размещенных в субъектах Российской Федерации средствах в валюте Российской Федерации, иностранной валюте и драгоценных металлах. Группировка данных осуществляется исходя из местонахождения заемщиков.

Источником информации является отчетность кредитных организаций (включая небанковские кредитные организации (далее — кредитные организации) по форме 0409302 «Сведения о размещенных и привлеченных средствах», установленной Указанием Банка России от 12.11.2009 № 2332-У «О перечне, формах и порядке составления и представления форм отчетности кредитных организаций в Центральный банк Российской Федерации».

Информация размещается также на официальном сайте Банка России.

Характеристика отдельных показателей

Субъект малого и среднего предпринимательства — понятие определяется в соответствии с Федеральным законом от 24.07.2007 № 209-ФЗ «О развитии малого и среднего предпринимательства в Российской Федерации».

Объем предоставленных кредитов — данные об объемах выданных с начала года кредитными организациями кредитов приводятся нарастающим итогом с начала года и включают в том числе данные по кредитам, предоставленным кредитными организациями, у которых в отчетном периоде была отозвана лицензия на осуществление банковских операций.

Задолженность — данные об остатках на счетах по учету задолженности (в том числе просроченной) по кредитам, предоставленным субъектам малого и среднего предпринимательства и индивидуальным предпринимателям.

Просроченная задолженность — данные об остатках на счетах по учету просроченной задолженности по кредитам, предоставленным субъектам малого и среднего предпринимательства и индивидуальным предпринимателям.

Таблица 6.4.6

Сведения о задолженности по кредитам, предоставленным кредитными организациями физическим лицам — резидентам

Таблица 6.4.7

Отдельные показатели по кредитам в рублях, предоставленным кредитными организациями физическим лицам — резидентам

Таблица 6.4.8

Отдельные показатели по кредитам в иностранной валюте, предоставленным кредитными организациями физическим лицам — резидентам

Общие положения

В таблицах представлены сведения о кредитах, в том числе жилищных и ипотечных жилищных, предоставленных кредитными организациями физическим лицам — ре-

зидентам Российской Федерации в рублях и в иностранной валюте.

Кредиты физическим лицам — кредиты, предоставленные в целях приобретения товаров (работ, услуг) для личных, семейных, домашних и иных нужд, не связанных с осуществлением предпринимательской деятельности.

К категории жилищных относятся следующие виды кредитов, предоставленные физическим лицам:

- на приобретение и обустройство земли под предстоящее жилищное строительство (земельный кредит);
- для финансирования строительных работ (строительный кредит);
- для приобретения жилья (кредит на приобретение жилья).

К категории ипотечных жилищных кредитов относятся жилищные кредиты, предоставленные физическим лицам под залог недвижимости в порядке, установленном Федеральным законом «Об ипотеке (залоге недвижимости)».

Источником информации начиная с данных за январь 2010 года является отчетность кредитных организаций по форме 0409316 «Сведения о жилищных кредитах», установленной Указанием Банка России от 12.11.2009 № 2332-У «О перечне, формах и порядке составления и представления форм отчетности кредитных организаций в Центральный банк Российской Федерации», по данным за 2008—2009 годы — форма 0409316 «Сведения о жилищных кредитах», установленная Указанием Банка России от 16.01.2004 № 1376-У «О перечне, формах и порядке составления и представления форм отчетности кредитных организаций в Центральный банк Российской Федерации» (с изменениями), по данным до 2008 года — форма отчетности 0409302 «Сведения о размещенных и привлеченных средствах кредитных организаций».

Информация размещается также на официальном сайте Банка России.

Характеристика отдельных показателей

Объем предоставленных физическим лицам жилищных / ипотечных жилищных кредитов — сумма средств, предоставленных в течение отчетного периода по кредитным договорам (дополнительным соглашениям). Формируется нарастающим итогом с начала года с учетом данных по кредитам, предоставленным кредитными организациями, у которых в отчетном периоде была отозвана лицензия на осуществление банковских операций.

Задолженность по жилищным / ипотечным жилищным кредитам — остаток задолженности (включая просроченную) по кредитам по состоянию на отчетную дату.

Средневзвешенный срок кредитования по выданным с начала года кредитам характеризует средние сроки кредитования по предоставленным кредитными организациями жилищным / ипотечным жилищным кредитам с начала года. Рассчитывается по формуле:

$$\bar{T} = \frac{\sum TV}{\sum V}, \text{ где}$$

\bar{T} — средневзвешенный срок кредитования;

$T_{1...n}$ — средневзвешенный срок предоставления кредитов n -й кредитной организацией;

$V_{1...n}$ — объем кредитов, предоставленных n -й кредитной организацией.

Средневзвешенная ставка по выданным с начала года кредитам характеризует средние процентные ставки по предоставленным кредитными организациями жилищным / ипотечным жилищным кредитам с начала года. Рассчитывается по формуле:

$$\bar{P} = \frac{\sum VPT}{\sum VT}, \text{ где}$$

\bar{P} — средневзвешенная процентная ставка;

$P_{1...n}$ — средневзвешенная процентная ставка по кредитам, предоставленным n -й кредитной организацией;

$V_{1...n}$ — объем кредитов, предоставленных n -й кредитной организацией;

$T_{1...n}$ — средневзвешенный срок предоставления кредитов n -й кредитной организацией.

Региональный разрез формируется путем группировки информации по местонахождению заемщиков.

Подраздел 6.5

Операции с иностранной валютой

Таблица 6.5.1

Объем продажи наличной иностранной валюты уполномоченными банками физическим лицам (в долларовом эквиваленте по всем видам валют)

Общие положения

Таблица «Объем продажи наличной иностранной валюты уполномоченными банками физическим лицам (в долларовом эквиваленте по всем видам валют)» содержит информацию об объемах продажи уполномоченными банками наличной иностранной валюты физическим лицам в целом по Российской Федерации, а также с распределением по субъектам Российской Федерации.

Источником информации является ежемесячная отчетность об операциях с наличной иностранной валютой и чеками в иностранной валюте кредитных организаций, имеющих право на основании лицензий Банка России осуществлять банковские операции со средствами в иностранной валюте (уполномоченные банки), а также отчетность филиалов уполномоченных банков, наделенных правом на совершение операций в иностранной валюте.

Наряду с публикацией в Региональном разделе информация об объемах продажи основных видов наличной иностранной валюты (доллара США и евро) уполномоченными банками в разрезе субъектов Российской Федерации публикуется в еженедельном издании «Вестник Банка России».

Характеристика отдельных показателей

Объем продажи наличной иностранной валюты уполномоченными банками физическим лицам (в долларовом эквиваленте по всем видам валют) — сумма наличной иностранной валюты, проданной в течение отчетного периода физическим лицам — резидентам и нерезидентам за наличную валюту Российской Федерации уполномоченными банками, филиалами уполномоченных банков, внутренними структурными подразделениями уполномоченных банков и филиалов уполномоченных банков, расположенными на территории соответствующего субъекта Российской Федерации.

Таблица 6.5.2

Объем покупки наличной иностранной валюты уполномоченными банками у физических лиц (в долларовом эквиваленте по всем видам валют)

Общие положения

Таблица «Объем покупки наличной иностранной валюты уполномоченными банками у физических лиц (в долларовом эквиваленте по всем видам валют)» содержит информацию об объемах покупки уполномоченными банками наличной иностранной валюты у физических лиц в целом по Российской Федерации с распределением по субъектам Российской Федерации.

Источником информации является ежемесячная отчетность об операциях с наличной иностранной валютой и чеками в иностранной валюте кредитных организаций, имеющих право на основании лицензий Банка России осуществлять банковские операции со средствами в иностранной валюте (уполномоченные банки), а также отчетность филиалов уполномоченных банков, наделенных правом на совершение операций в иностранной валюте.

Наряду с публикацией в Региональном разделе информация об объемах покупки основных видов наличной иностранной валюты (доллара США и евро) уполномоченными банками по субъектам Российской Федерации публикуется в еженедельном издании «Вестник Банка России».

Характеристика отдельных показателей

Объем покупки наличной иностранной валюты уполномоченными банками у физических лиц (в долларовом эквиваленте по всем видам валют) — сумма наличной иностранной валюты, купленной у физических лиц — резидентов и нерезидентов за наличную валюту Российской Федерации уполномоченными банками, филиалами уполномоченных банков, внутренними структурными подразделениями уполномоченных банков и филиалов уполномоченных банков, расположенными на территории соответствующего субъекта Российской Федерации.

Подраздел 6.6

Сведения о деятельности страховых организаций и негосударственных пенсионных фондов

Таблица 6.6.1

Страховые премии и выплаты страховщиков

Общие положения

В таблице отражаются сведения об объемах страховых премий и выплат за отчетный период в разбивке по субъектам Российской Федерации.

Показатели формируются на основе статистической отчетности, представляемой страховщиками в Банк России в соответствии с требованиями Закона Российской Федерации от 27.11.1992 № 4015-1 «Об организации страхового дела в Российской Федерации».

Характеристика отдельных показателей

Показатель **«Страховые премии»** отражает плату за страхование, которую страхователь (выгодоприобретатель) обязан уплатить страховщику в порядке и в сроки, которые установлены договором страхования.

Показатель **«Выплаты»** отражает денежную сумму, которая определена в порядке, установленном федеральным законом и (или) договором страхования, и выплачивается страховщиком страхователю, застрахованному лицу, выгодоприобретателю при наступлении страхового случая (страховая выплата), а также прочие выплаты по договорам страхования.

Таблица 6.6.2

Сведения о деятельности негосударственных пенсионных фондов

Общие положения

Таблица отражает основные показатели деятельности негосударственных пенсионных фондов в разбивке по Федеральным округам и субъектам Российской Федерации. В таблице представлены негосударственные пенсионные фонды, имеющие лицензию на осуществление деятельности по пенсионному обеспечению и пенсионному страхованию.

Показатели формируются на основании данных:

- Формы № 1-НПФ «Бухгалтерский баланс негосударственного пенсионного фонда», утвержденной приказом Минфина России от 10.01.2007 № 3н «Об особенностях бухгалтерской отчетности негосударственных пенсионных фондов»;
- Формы НПФ-Д «Отчет о выполнении договорных обязательств по негосударственному пенсионному обеспечению и количестве именных и солидарных пенсионных счетов», установленной Положением о годовом отчете и квартальной отчетности негосударственного пенсионного фонда, утвержденным приказом ФСФР России от 30.08.2007 № 07-92/пз-н;
- Формы 1 «Отчет о формировании средств пенсионных накоплений» и Формы 5 «Отчет о застрахованных лицах и правопреемниках застрахованных лиц» отчетности негосударственного пенсионного фонда по обязательному пенсионному страхованию, установленной Положением об отчетности негосударственного пенсионного фонда по обязательному пенсионному страхованию, утвержденным приказом ФСФР России от 21.09.2010 № 10-60/пз-н;
- Формы НПФ-Ф «Отчет о финансовой деятельности», установленной Положением о годовом отчете и квартальной отчетности негосударственного пенсионного фонда, утвержденным приказом ФСФР России от 30.08.2007 № 07-92/пз-н.

Характеристика отдельных показателей

Количество участников — количество физических лиц, которым в соответствии с заключенными между вкладчиками и фондом пенсионными договорами должны производиться или производятся выплаты негосударственной пенсии.

Пенсионные резервы — совокупность средств, находящихся в собственности фонда и предназначенных для исполнения фондом обязательств перед участниками в соответствии с пенсионными договорами. Включают в себя резервы покрытия пенсионных обязательств и страховой резерв и формируются за счет:

- пенсионных взносов;
- дохода фонда от размещения пенсионных резервов;
- целевых поступлений;
- иного имущества, определяемого по решению совета директоров (наблюдательного совета) фонда для покрытия отрицательного результата от размещения пенсионных резервов.

Количество застрахованных лиц — количество физических лиц, заключивших договор об обязательном пенсионном страховании.

Выплата пенсий по негосударственному пенсионному обеспечению — денежные средства, регулярно выплачиваемые участнику в соответствии с условиями пенсионного договора.

Пенсионные взносы — денежные средства, уплачиваемые вкладчиком в пользу участника в соответствии с условиями пенсионного договора.

Пенсионные накопления (рыночная стоимость) — понятие «пенсионные накопления» применяется в значении, определенном Федеральным законом от 24.07.2002 № 111-ФЗ «Об инвестировании средств для финансирования накопительной части трудовой пенсии в Российской Федерации».



Банк России

Центральный банк Российской Федерации



№ 9

2015

**СТАТИСТИЧЕСКИЙ
БЮЛЛЕТЕНЬ
БАНКА РОССИИ**

Москва



Статистический бюллетень Банка России
№ 9 (268)
2015

Учредитель

Центральный банк Российской Федерации
107016, Москва, ул. Неглинная, 12
Адрес официального сайта Банка России:
<http://www.cbr.ru>
Тел. 8 (495) 771-41-62,
факс 8 (495) 621-51-91,
e-mail: bbs@cbr.ru

Издатель и распространитель: ЗАО "АЭИ "ПРАЙМ"
119021, Москва, Зубовский бул., 4
Тел. 8 (495) 974-76-64,
факс 8 (495) 637-45-60,
e-mail: sales01@1prime.ru, www.1prime.ru

Отпечатано в ООО "Типография "Возрождение"
117105, Москва, Варшавское ш., 37а, стр. 2